87121

RANCON

RECONSTITUTION INFORMATIQUE DES MARIAGES
(1680-an X)

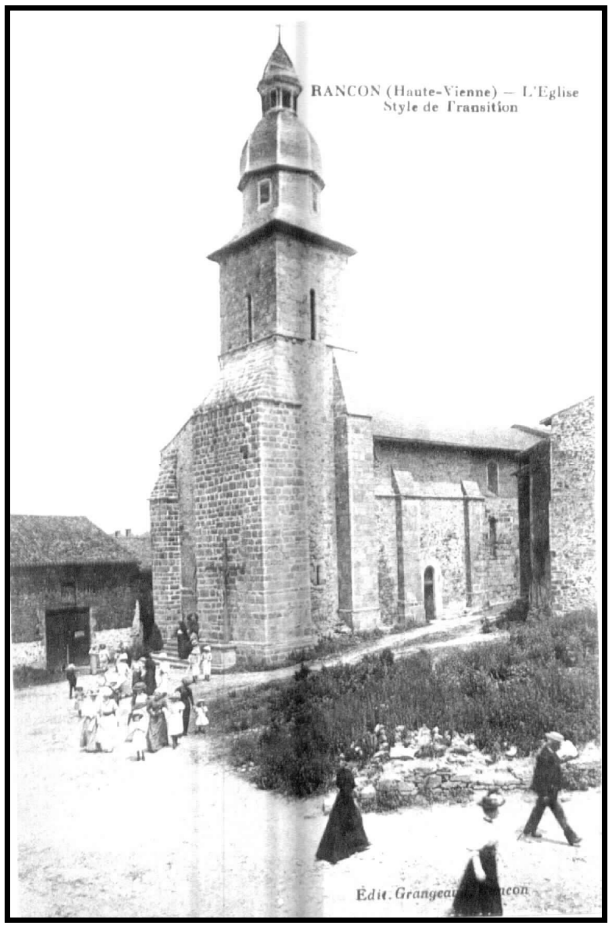

par le Cercle de Généalogie et d'Histoire
des Marchois et Limousins
54 rue Pierre et Marie Curie
87000 LIMOGES

87121-01

Ce relevé a été dépouillé, corrigé, mis en forme et édité par le C.G.H.M.L. grâce à la participation de ses bénévoles et de ses employés.
Ce travail est protégé par le CODE DE LA PROPRIETE INTELLECTUELLE (loi n° 92-597 et décrets suivants).
Tout extrait, toute reproduction et adaptation en vue d'une réutilisation ou d'une diffusion, quel que soit le support utilisé (papier, photographie argentique ou numérique, microfilm, CD-Rom ou usage Internet…) sont illicites et donc rigoureusement interdits.
Toute infraction à ce code constituera une contrefaçon et pourra faire l'objet de poursuites par le C.G.H.M.L.

87121
Rancon

(édition décembre 1998)

Le relevé des actes contenus dans ce recueil a été réalisé par Jean LABETOULLE à partir des registres E Sup 179 / E1 à E9 et E11. Ces registres sont conservés aux Archives départementales de la Haute-Vienne.

La saisie et le traitement informatique ont été réalisés par Jean LABETOULLE, la mise en page et l'édition par Martine DAMM et Alain LANSADE.

Ce recueil contient 2502 actes (6 fiançailles, 72 publications, 385 congés, 2036 mariages et 3 divorces).

Dans le relevé chronologique des actes, les noms de famille sont retranscrits, dans la majorité des cas, tels qu'ils ont été lus. Les prénoms sont orthographiés selon leur forme actuelle. Les noms de lieux sont transcrits selon la forme adoptée par l'INSEE (Nomenclature des hameaux, édition 1982).

Dans la liste alphabétique des époux, les «particules» ("de", "d'") sont rejetées après le nom de famille (norme NFZ 44-001 publiée en 1976 et approuvée par la Fédération Française de Généalogie). Ainsi Léonard DE VINCI serait classé à VINCI (DE) Léonard.

Malgré les multiples corrections apportées, des erreurs ou des omissions peuvent subsister. Soyez indulgents et merci de les signaler au C.G.H.M.L.

CONTENU DE CE RECUEIL :

Présentation de Rancon	page 5
Situation géographique	page 9
Liste des hameaux, écarts et lieux-dits	page 10
Relevé chronologique des actes	page 13
Liste alphabétique des conjoints	page 343
Données statistiques	page 424

Présentation de Rancon

RANCON est le chef-lieu d'une commune, dans le canton de Châteauponsac, qui a 3336 hectares de superficie, et 1845 habitants. Son altitude au-dessus du niveau de la mer est de 298 mètres, dans la partie nord-est de la commune.

Rancon était un des dix-huit archiprêtrés du diocèse de Limoges et le plus étendu. Il est mentionné dès 1160. Au XVIIIe siècle, on y trouvait 75 cures ; 2 succursales : Le Buis et Bussière-Magdeleine ; 73 vicairies et 41 278 communiants, environ 55037 habitants. Voici les cures de cet archiprêtré :

Anglard.
Arnac.
Ars.
Azat-le-Ris.
Balledent.
Bersac.
Beaune.
Baseuge (La).
Bessines.
Bonneuil.
Bonnac.
Brigueil-le-Chantre.
Brugère.
Buis (Le).
Bussière-Rapy (La).
Bussière-Madeleine.
Chézeaux (Les).
Châteauponsac.
Chatelat.
Colonges.
Compreignac.
Cromac.
Dinsac.
Dompierre.
Dorat (Le).
Droux.
Folles.
Foulventour.
Fromental.
Jouac.
Lagarde.
Lussac-les-Eglises.
Magnac.
Maillac.
Monisme.
Moustier.
Morterolles.
Noth.
Oradour-Saint-Genest.
Paulhac.
Rancon.
Razès.
Rilhac-Rancon.
Roussac.
Saint-Amand.
Saint-Aignan-de-Versillat.
Saint-Etienne-de-Fursac.
Saint-Etienne-de-Versillat.
Saint-Germain-Beaupré.
Saint-Georges-les-Landes.
Saint-Hilaire-la-Treille.
Saint-Léger-la-Montagne.
Saint-Léger-Bridereix.
Saint-Léger-Magnazeix.
Saint-Martin-le-Mault.
Saint-Maurice, près la Souterraine.
Saint-Michel-de-Laurière.
Saint-Nicolas-de-Beaulieu
Saint-Pardoux.
Saint-Pierre-de-Châteauponsac.
Saint-Pierre-de-Fursac.
Saint-Pierre-la-Montagne.
Saint-Priest-la-Feuille.
Saint-Priest-le-Betoux.
Saint-Sornin-Leulac.
Saint-Sulpice-les-Feuilles.
Saint-Sulpice-Laurière.
Saint-Sylvestre.
Saint-Symphorien.
Souterraine (La).
Tersannes.
Thollet.
Thouron.
Tillis.
Uzurat.
Vareilles.
Verneuil.
Villefavard.
Voulon

La cure de Rancon était sous le vocable de Saint Pierre ès-Liens. L'évêque de Limoges y a toujours nommé les curés. Au XVIIIe siècle on y comptait 1150 communiants, environ 1534

habitants.

En 1127, Rancon fut donné à la cathédrale de Limoges.

L'église actuelle est une construction assez vaste de l'époque de transition, où le style roman domine ; c'est le style du sanctuaire qui conservé sa voûte primitive. L'entrée principale qui est au couchant, forme un porche, sur la droite duquel s'élève le clocher. A l'extérieur on remarque, au-dessous d'une corniche, une ceinture de modillons grimaçants.

Plusieurs familles du pays avaient leurs tombeaux dans cette église, tels que les de Marans, Audebert, Bonnin, de Bersac, Mosnier, Coustin, Roffignac.

La grosse cloche de Rancon porte l'inscription suivante :

« □ *1826, Sancta Maria, Sancte Petre, ora pro nobis. Grati animi et famere (?) signum*.— Parrain, M. le comte Albéric-Joseph-Charles-Gédéon de Roffignac. Marraine, Mlle Gédéonie-Marie-Agnès-Sophie de Roffignac, fils et fille de M. le comte Gédéon de Roffignac et de feue Mme la comtesse Honorine de Coustin ; petit-fils et petite fille de M. le marquis de Roffignac, chevalier honoraire de l'ordre de Malte, ancien capitaine de cavalerie et premier page de l'armée, et de Mme la marquise de Roffignac, née Guiot d'Asnières, et de M. le comte de Coustin, chevalier de Saint-Louis, capitaine d'infanterie, et de Mme la comtesse de Coustin, née de Nesmond. — M. Léonard DD. Desmousseaux, curé. — Auguste Martin, fondeur ».

On lit sur la petite :

« □ Bénite par M. l'abbé Ld Desmousseau, ancien curé de Rancon, M. Ld-François-Vincendon, parrain ; Mme Marie-Céline, épouse Vincendon, marraine. M. Hippolyte Vacherie, maire, 1836. — Causard, fondeur. »

L'église de Rancon possède des reliques de Saint Austriclinien, le compagnon de Saint Martial, de Saint Irénée, martyr, et de Saint Macaire, aussi martyr ; ainsi que de Sainte Constance et de Sainte Victoire, compagnes de Sainte Ursule.

Le premier archiprêtre de Rancon que l'on connaisse est Geraudus ou Geraldus Bachelers, chanoine de Limoges, en 1178-1190. Mais ce titre d'archiprêtre de Rancon, en 1327, était attaché à la cure de Bessines, où l'archiprêtre résidait. On trouve quelques fois le nom de curé de Rancon, qualifié aussi d'archiprêtre.

Ont été curés de Rancon : Jean Perron, en 1461. — Pierre Brissaud, en 1600. — Pierre de Bersac, 1630-1659. — Pierre Matterne, 1672-1692. — N… Bonneldieu, 1694. — N… Mauransannes, 1701-1715. — Léonard de Lafont, 1715-1734. — Jean-Charles Barbou, 1734-1762. — Jean-Joseph Bonnin, 1765, mourut en 1795 pendant sa déportation en Espagne. — Pierre Daulin, nommé le 24 avril 1803, avait été déporté en Espagne. — Léonard Desmousseaux, le 1er avril 1818, aussi déporté à l'étranger. — Jean-Marie Saturnin Arreguy, le 1er septembre 1834. — Gilbert Ruinaud, le 15 décembre 1837. — Jean-Marie Saturnin Arreguy, nommé une seconde fois le 21 décembre 1844. — Pierre-Gérôme Mazet, le 4 novembre 1849. — Jean Lefaure, en 1868. — Joseph Valentin, en 1875 —. Antoine Montéléon, en 1877. — Joseph Wambergue, en 1889. — Michel Glangetas, en 1907.

Dans le vieux cimetière, qui est très proche de l'église, on voit un fanal funéraire, ou Lanterne des Morts, qui date du XIIe siècle. Il est de forme ronde, et six fenêtres forment à son sommet la lanterne où l'on entretenait une lumière en l'honneur des morts. Il avait à sa base un autel qui n'existe plus.

Dans ce même cimetière, se trouve une ancienne chapelle, dédiée à Saint Sébastien, dont on fait la fête le 20 janvier. Comme ce cimetière était trop petit, et trop près des habitations, vers 1872, on en a établi un nouveau au nord-est de la ville.

Depuis le moyen-âge, il existait, aux portes de Rancon, un Ermitage dont il ne reste aucune trace.

Rancon et ses environs ont été habités à l'époque romaine, comme l'attestent deux inscriptions de cette époque.

La première est ainsi conçue : NYMINIBVS AVG, FANVM PLVTONIS ANDE CAMVLENSES DE SVO POSVER.

Numinibus Aug[ustorum] , fanum Plutonis ; ande camulenses de suo posuer[unt].

Camulus est le nom que les gaulois donnaient à Mars, le dieu de la guerre, Camulenses

signifie les guerriers, Ande, en latin Ante, est une épithète dont le sens est : qui va en avant, qui est vainqueur. Il faut donc traduire :

Aux divinités des Augustes. Temple de Pluton. Les guerriers vainqueurs ont construit [ce monument] à leurs frais.

La pierre qui porte cette inscription a été trouvée vers 1609, dans les ruines romaines du château de Puy-Martin, commune de Blanzac, près Rancon. M. Bonnin de Grandmont fit transporter cette pierre, de son domaine de Puy-Martin, à sa maison de Rancon, où elle été conservée.

Une autre pierre qui a longtemps supporté un des piliers de la halle de Rancon, conserve l'inscription suivante : HERCVLI, DEO, TIB, IVL, IVLIAN, V. S. L. M.

Herculi deo, Tiberius Julius Julianus votum solvit libens merito.

Au dieu Hercule, Tiberius Julius Julianus a consacré cet autel avec reconnaissance et en accomplissement d'un vœu.

Il faut ranger au nombre des fables les divinités gauloises que Beaumesnil a dessinées à Rancon, et qui auraient fait partie du temple de Pluton, cité plus haut. Son crayon infidèle prête aux modillons de l'église des formes que les orignaux, encore entiers, n'eurent jamais. Ici le faussaire est pris en flagrant délit.

On avait élevé jadis des murailles pour protéger la ville et son château ; l'église elle-même faisait partie de ces fortifications. Mais en 1371, les Anglais, après la prise de la cité de Limoges, passèrent par Compreignac dont ils s'emparèrent et vinrent ensuite à Rancon où ils firent de grands ravages et ruinèrent complètement le château. Quelque temps après, les habitants relevèrent les murailles abattues, et à une des portes de la ville, près de l'église, on voit encore aujourd'hui l'inscription suivante : DVCE I DE BERSAC SVMPTIB,. A RIVAILHE.

La famille de Rancon est fort ancienne puisqu'on trouve Aimeric de Rancon vivant en 996 et 1030. Quelque temps après, la seigneurie de Rancon fut partagée entre ses deux fils, Aimeric II et Geoffroy. Gui de Rancon, fils de ce dernier, fit donation à l'abbé de Grandmont de tout ce qui lui appartenait au territoire de Vaugelade, paroisse de Châteauponsac. Geoffroy II, fils de ce même Guy, était à la croisade en Terre Sainte, en 1148. Ses armes qui sont à la salle des Croisades, au palais de Versailles, sont : *d'or semé de losanges d'azur, au pal de gueules brochant sur le tout.*

On pourrait citer un grand nombre de personnages marquants, dans la famille de Rancon, pendant les XIIe, XIIIe et XIVe siècles, tels que : Antoine de Rancon, abbé du Dorat en 1185, Pierre de Rancon, sous-chantre de la cathédrale de Limoges, en 1294, Geoffroy de Rancon, qui épousa Isabelle de Lusignan, fille de Hugues X^{e} comte de la Marche. Ce dernier, par son testament de 1243, donna à son quatrième fils, Gui, ou Guillaume, les châtellenies de Bellac, Rancon et Champagnac.

La châtellenie de Rancon, après avoir changé de maître bien des fois, fut acquise, le 5 septembre 1767, par Jean-Claude Bonnin de Nouit, conseiller du roi, châtelain royal de Rancon; dans cette vente étaient compris le domaine de la châtellenie, la justice haute, moyenne et basse, les rentes en nature et en argent, etc. Les armes de la famille Bonnin sont : *de sable à la croix ancrée d'argent*. On les trouve dans l'ancienne sacristie de l'église, ou étaient les tombeaux de cette famille.

Pour établir la ligne des tramways départementaux de Limoges à Rancon, qui a été inaugurée en 1912, on a construit dans cette commune un fort beau viaduc sur la Gartempe. C'est le plus important des travaux d'art élevés de nos jours dans le département. Il est composé de 11 arches en plein cintre de 9 mètres d'ouverture. Sa hauteur est de 23 mètres. L'ouvrage a 2 mètres 10 de largeur seulement aux naissances des voûtes et il est couronné par deux trottoirs en ciment armé de 1 mètre de largeur.

Dans la tranchée ouverte en décembre 1911, près du bourg de Rancon, pour le passage de la voie qui franchit la Gartempe sur ce viaduc, on a trouvé de nombreux vases en terre, non vernis, et d'autres en verre, qui tous contenaient des cendres et quelques monnaies romaines. Les vases en verre étaient placés dans des urnes de pierres creusées dans des blocs de granit. Il y avait donc en ce lieu un cimetière gallo-romain. Tout auprès, on a aussi découvert une partie

d'un souterrain-refuge, de la même époque.

Les villages de la commune de Rancon sont :

Ardent et Moulin d'Ardent, sur la Gartempe. — En 1665 une branche de la famille du Clou possédait ce lieu. Joseph du Clou était sieur d'Ardent en 1740, et portait pour armes : *d'azur au chevron d'or surmonté d'un croissant et accompagné de trois clous : 2 en chef et 1 en pointe.*

Azard (Moulin d') ou de Laplaud sur la Gartempe.

Bagros.

Bastide (La). — Joseph de Marans, écuyer, était sieur de la Bastide et juge châtelain royal de Rancon, en 1696. - Au siècle suivant, la famille Bonnin possédait La Bastide.

Beaudrouse.

Bellevue et Moulin de Bellevue sur la Gartempe.

Bersac et Moulin de Bersac sur la Gartempe.

Boislinard ou Bostlinard. — Ancien manoir flanqué de quatre tourelles appartenant, en 1306, à la famille Vergnaud, dont les membres prirent le nom de Bolinard avant 1541. Ils portent pour armes : *d'argent à un vergne terrassé de sinople, à la bordure denchée de gueules*.

Bostlinard (Moulin de). — Sur la Semme. Hardi viaduc d'une seule arche sur cette petite rivière, où passe le chemin de fer du Dorat.

Bonnages (Les).

Bucheuil.

Chardant.

Chasseneuil. — Ancien prieuré sous le patronage des Saints Cosme et Damien. Les Augustins de Montmorillon y nommaient les titulaires. Jean de Coustin en était prieur, en 1665.

Chatres.

Cluseau (Le). — Nommé dans une charte de 1439.

Courcelle (La).

Courtieux (Le).

Egaux (Les).

Clôtre (La).

Maison du garde, au milieu de la forêt de Rancon. Cette forêt a environ 436 hectares.

Maison-Neuve (La).

Mérigot.

Monsac.

Montruc (Le). — Ancien manoir, près duquel on a construit, en 1868, un château moderne, sur le sommet d'un coteau de la rive droite de la Gartempe. En 1562, Jean Trippier, chevalier de l'ordre du roi, était seigneur du Montruc, Gabriel de Marans l'était en 1593. Georges, fils de ce dernier, fut aumônier du roi Henri IV, prieur de Margène, conseiller d'Etat, trésorier de la Sainte-Chapelle à Paris et 41e abbé du Dorat. René de Marans fut le 42e abbé du Dorat.

Moulon (Le).

Roche et Moulin de Roche, sur la Gartempe.

Roumilhac (Le Haut).

Saint-Sulpice. — Chapelle, lieu de pèlerinage fort fréquenté, dont la fête principale est le dernier dimanche du mois d'août.

Tuilerie (La).

Villard (Le).

Villenue.

Villevit.

Extraits du Dictionnaire Historique
et Géographique de la Haute-Vienne
André LECLER
Réimpression de l'édition de Limoges, 1920-1926
Laffite Reprints, Marseille, 1994

Situation géographique

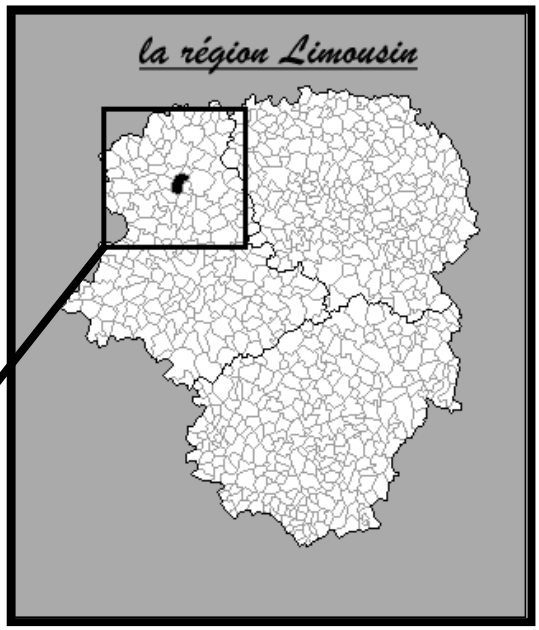

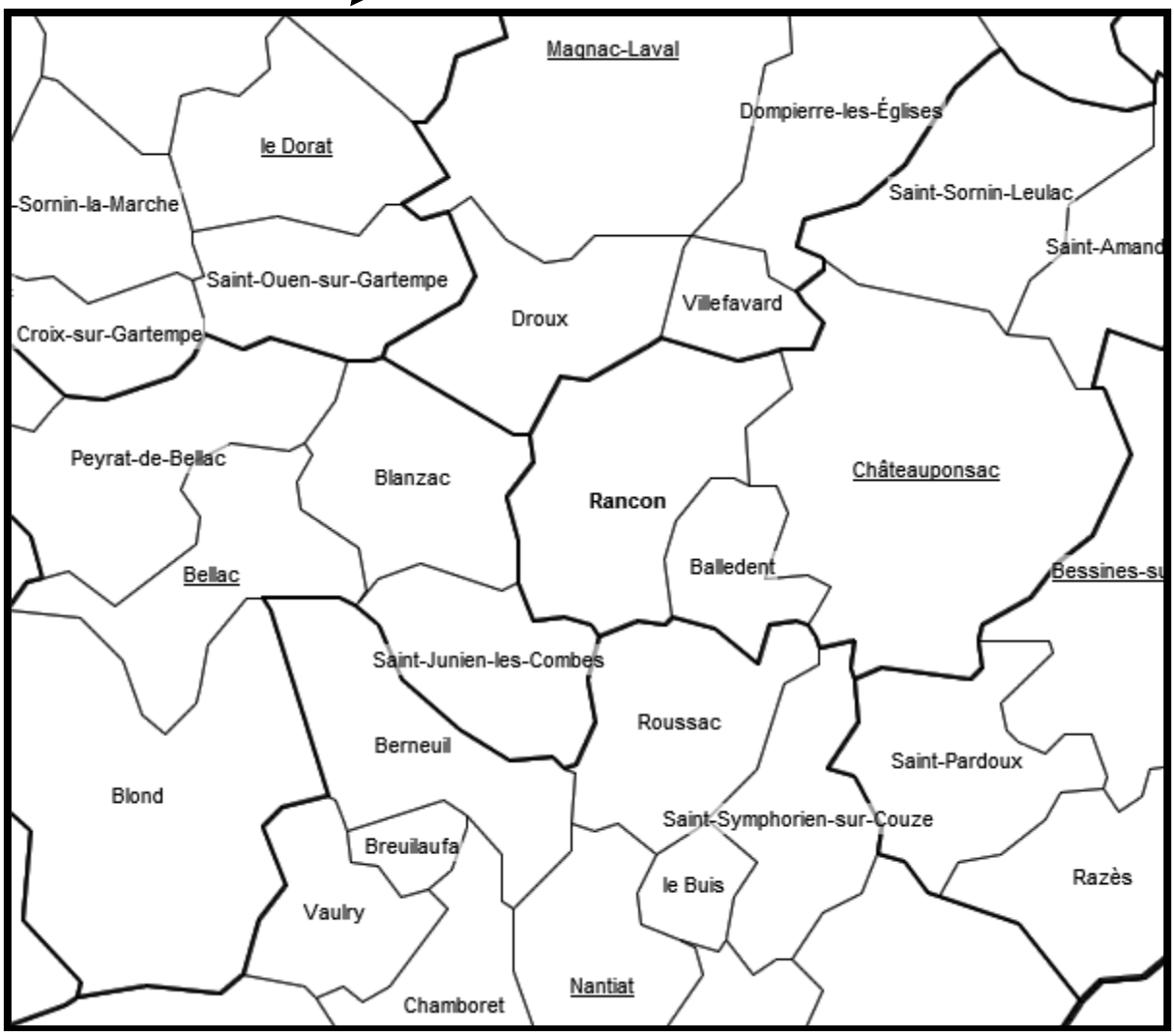

Hameaux, écarts et lieux-dits

(INSEE 1965)

Ardent
Begros
Beaudrouze
Bersac
Bolinard
Bosnages (Les)
Bucheuil
Chardent
Chasseneuil
Chatelaines (Les)
Chatres
Cluzeau (Le)
Courtieux (Le)
Egaux (Les)
Garennes (Les)
Germane
Lacourcelle
Laclôtre
Maison-Neuve (La)
Mérigot
Monsac
Montru (Le)
Moulan (Le)
Moulin-d'Ardent (Le)
Quintanes (Les)
Roche
Roumilhac
Terre-Rouge
Tuilerie-de-Roche (La)
Villard
Villenue
Villevit

RELEVE CHRONOLOGIQUE DES ACTES

Dimanche 04 Février 1680

Mariage de **Jacques LESTER**, maçon, demeurant à Monsac
avec **Léonarde CHARIEUX**, demeurant en la présente paroisse, veuve de Jean DE LAVOUX

Mardi 13 Février 1680

Mariage de **Gabriel DELHOUSME**, laboureur, demeurant aux Courtieux
avec **Lucie MAROT**, demeurant à Bersac
En présence de:
François FOVET, maçon
Pierre ROUX, vigneron, demeurant à l'Houme

Mardi 05 Mars 1680

Mariage de **Jean ROUX**
avec **Jeanne Antoinette DE ROUMILHA**

Dimanche 02 Juin 1680

Mariage de **Pierre BOUTOT**, laboureur, demeurant à Villevit, veuf
avec **Jacquette DUMONTEIL**, demeurant à Bucheuil, veuve de Joseph MAROT, maçon, décédé le 18/05/1679, dans le diocèse de Poitiers
En présence de:
François FOVET, maçon
Pierre ROUX, vigneron, demeurant au présent bourg

Lundi 01 Juillet 1680

Mariage de **Guy DENIS**, sabotier, demeurant au présent bourg
avec **Anne VINGTANS**, fille de Jean
En présence de:
Maître Guy RIVAILHE, marchand

Lundi 08 Juillet 1680

Mariage de **Gabriel DE BAGROS**, laboureur, demeurant à Chasseneuil
avec **Françoise DINTRAS**, majeure, sa servante
En présence de:
Antoine FAYAUD, laboureur, demeurant à Charbonnières, paroisse de Blanzac
Antoine RIVAILHE, notaire royal
Pierre ROUX, vigneron, demeurant au présent bourg
Les époux reconnaissent une fille née avant le mariage.

Samedi 13 Juillet 1680

Mariage de **Léonard ROUX**
avec **Jeanne ALLIER**, demeurant à Villard
En présence de:
Léonard ROUX dit La Croix, sabotier, demeurant à Villard
Gabriel ALLIER, sabotier, demeurant à Villard

Dimanche 28 Juillet 1680

Mariage de **Léonard RODIER**, laboureur, demeurant à Villevit
avec **Madeleine GRELLIER**, demeurant à Bersac
En présence de:
Joseph RIVAILHE, greffier
Michel TROBAT, laboureur, demeurant au Montru

Mardi 13 Août 1680

Mariage de **Jean MATHIEU**, laboureur, demeurant en la présente paroisse
avec **Marguerite DE SAVINIAT**, demeurant à Bucheuil
En présence de:
Maître Jean COURDEAU, marchand, demeurant au présent bourg
Jean MAROT, laboureur, demeurant à Bucheuil

Dimanche 10 Février 1686

Mariage de **Michel PEYTOT**, demeurant au Chablard, paroisse de Blanzac

avec **Anne FREDEYGUE**, demeurant à Bersac
En présence de:
Jean HABELLION, Joseph HABELLION, Gabriel DARDENT, Jean BERTRAND

Vendredi 15 Février 1686

Mariage de **Pierre RICOUT**, demeurant à Roche, fils de ... et de Jeanne CHARLES
avec **Françoise DE ROUMILHAC**, veuve de feu Léonard
En présence de:
Pierre M..., demeurant à La Courcelle
Antoine RICOU, demeurant à Roche
Joseph ..., demeurant à Bucheuil

Mardi 06 Août 1686

Mariage de **Jean DUMON**, sabotier, demeurant à Bersac
avec **Marie GRELIERE**, demeurant au lieu noble de la Bastide
En présence de:
Martial TROUBAT, Léonard GRELIERE, Jean MAROT, Pierre DE LACLOSTRE, tous les deux sabotiers

Mardi 06 Août 1686

Mariage de **Joseph NICAUD**, sabotier, demeurant à Bolinard
avec **Jeanne CERTOU**, demeurant à Roumilhac
En présence de:
Jean TROUBAT, laboureur, demeurant au Montru
Joseph DARDANT, demeurant aux Bosnages
Léonard DARDANT, drapier, demeurant aux Bosnages
Denis DECRESSAT, sabotier

Lundi 12 Août 1686

Mariage de **Jean MAROT**, sabotier
avec **Jacquette MAROT**, demeurant à Bersac
En présence de:
François MAROT, Jean DE SALAGNIAC, Pierre DUFIN, Jean DUMON, tous les quatre sabotiers
avec dispense pour consanguinité au 4° degré.

Lundi 12 Août 1686

Mariage de **Léonard MAROT**
avec **Catherine FAUVET**, demeurant à Bucheuil
En présence de:
Pierre DUFIN, Jean DE SALAGNIAC, Jean DUMONT, tous les trois sabotiers
René MAROT, laboureur, demeurant en la présente paroisse

Mardi 20 Août 1686

Mariage de **Jean SALAU**, sabotier, demeurant à La Bastide
avec **Anne AUFRERE**, demeurant à La Grande-Roche, paroisse de Magnac (Laval)
En présence de:
Louis MONSAC, demeurant à La Bastide
Jean GRELIERE, demeurant à La Bastide
Michel GANTY, demeurant à La Mornière, paroisse de Magnac (Laval)

Lundi 26 Août 1686

Mariage de **Jean CLUSEAU**, laboureur, demeurant à Ardent
avec **Catherine DOUZER**, demeurant à la Grange-Leter
En présence de:
Jean DE BOUDROUSE, sergier de ce lieu
Pierre DARDENT, demeurant aux Bosnages
François POLLIAT, qui signe Poulhat
Simon BLAN, demeurant à La Commanderie, paroisse de Droux

Mardi 12 Novembre 1686

Mariage de **Léonard DARDENT**
avec **Françoise DE ROUMILLAC**

En présence de:
Pierre LUCAS, Etienne DUFIN, Pierre FAUVET
Simon DE ROUMILHAC, cousin de l'épouse

Mardi 26 Novembre 1686

Mariage de **René DELAGE**, maçon, demeurant à Chasseneuil
avec **Marie BLANC**, demeurant au moulin de Rancon
En présence de:
Michel BLANC, meunier, demeurant à Rancon
Joseph DELAGE, demeurant à Chasseneuil
Laurent DELAGE, demeurant à Chasseneuil
François DELAGE, demeurant à Chasseneuil, tous les trois maçons

Mardi 26 Novembre 1686

Mariage de **François BLANC**
avec **Françoise DAVID**, demeurant au moulin de Rancon
En présence de:
Michel BLANC, meunier, demeurant à Rancon
Joseph LAGE, demeurant à Chasseneuil
Laurent DELAGE, demeurant à Chasseneuil
François DELAGE, demeurant à Chasseneuil, tous les trois maçons

Mardi 21 Janvier 1687

Mariage de **Pierre BLANC**, demeurant au Chassain, paroisse de Droux
avec **Renée LUCAS**, demeurant à la Grange-Leyter, fille d'Antoine
En présence de:
Pierre DARDANT, marchand
François DUPEU, maçon
Léonard DUCLUZEAU, maçon
Gabriel DESMARET, tailleur de pierre

Mardi 21 Janvier 1687

Mariage de **Pierre DEMAY**, demeurant à Bagros
avec **Catherine DE LAROCHE**, fille de Jacques et de Françoise ...(déchiré)
En présence de:
Pierre ROUX, Maître Léonard DE BERSAC, Clément DELHOUME

Mardi 28 Janvier 1687

Mariage de Messire **Armand DE LESCOUR**, chevalier, baron d'Oradour-sur-Glane
avec Demoiselle **Anne PENIGOT**, fille de Maître Jacques, Sieur de la Saumaigne et de demoiselle Marie Madeleine DE MAREST
En présence de:
Maître Antoine RIVAILHE, avocat
Maître Valéry MONIER, avocat
Maître Léonard DUPUY, juge d'Oradour
Maître Léonard CLUSEAU, Sieur de la Valade

Mercredi 29 Janvier 1687

Mariage de **Jean MERIGOT**, demeurant aux Taffres, paroisse de Châteauponsac, fils de François et d'Antoinette BRUNETAU
avec **Michelle DELAGE**, demeurant à Chasseneuil, fille de Laurent et de Jeanne BOURGEOIS
En présence de:
Michel DE BAGROS, demeurant à Chasseneuil
Pierre DELAGE, demeurant à Chasseneuil
Gabriel DE BAGROS, demeurant à Chasseneuil
Jean DE ST-OUEN, demeurant à Chasseneuil

Mardi 04 Février 1687

Mariage de **Léonard GUILHON**, tailleur de pierre, demeurant à Chasseneuil
avec **Antoinette DEBORD**, demeurant en la paroisse de Balledent, fille de Joseph et de Catherine BOUTEAU

En présence de:
René DE LABORIE, Pierre DUMON, Jean JAMMET, Simon FAYAU, tous les quatre tailleurs de pierres

Mardi 04 Février 1687

Mariage de **Jean COURTY**, maçon, demeurant à Ardent
avec **Anne MORTEGOUTE**, demeurant au Courtieux, fille de feu Gabriel et de Jeanne RICOU
En présence de:
Gabriel DELHOME, René DU COURTIEU, François BARLOST, Pierre DE LABUSSIERE

Mardi 04 Février 1687

Mariage de **Martial GUINGUET**, demeurant en la paroisse de Nantiat
avec **Jeanne TOURNOIS**, demeurant à Ardent
En présence de:
Gabriel DELHOME, René DU COURTIEU, François BARLOST, Pierre DE LABUSSIERE

Mardi 04 Février 1687

Mariage de **Pierre SIMONET**, demeurant au présent bourg
avec **Anne GOUTELARD**, demeurant au présent bourg
En présence de:
René GOUTLAR, Jean TOURNOIS, Pierre BOUNET, François GRESNIER

Mardi 04 Février 1687

Mariage de **François DEROZIER**, demeurant à Beaumont, paroisse de Mounisme
avec **Françoise BARBOTTE**, demeurant à Bucheuil
En présence de:
René GOUTLAR, Jean TOURNOIS, Pierre BOUNET, François GRESNIER

Mercredi 05 Février 1687

Mariage d'**Etienne FAUVET**, tailleur de pierre, demeurant à Lairaud, paroisse de Roussac
avec **Charlotte ROUDAUD**, demeurant au présent bourg, fille de Maître Louis et de demoiselle Françoise EBRA
En présence de:
Barthélémy FAURE, tailleur d'habits
Léonard BOUNET, maître tailleur de pierres
Léonard DOUEYRA, maréchal

Dimanche 09 Février 1687

Mariage de **Jean DE BUCHEUIL**, maçon, demeurant à Bucheuil
avec **Catherine VINCENDON**, fille de Jean , maître chirurgien, demeurant au présent bourg
En présence de:
Pierre MATHIEU, Martial MATHIEU, tous les deux maçons
Léonard RICOU, Pierre RICOU, tous les deux frères

Lundi 10 Février 1687

Mariage de **Jean CHEZEDENT**
avec **Françoise BUSCHEUIL**, demeurant à La Courcelle
En présence de:
Pierre LUCAS, demeurant aux Bosnages
Antoine LUCAS, demeurant aux Bosnages
Pierre LERAT, demeurant aux Bosnages
Pierre LUCAS, demeurant aux Bosnages

Mardi 15 Avril 1687

Mariage de **Laurent LANDOU**, demeurant à Pinbernard, paroisse de St-Priest
avec **Catherine VALADON**, demeurant à Laclôtre
En présence de:
Pierre ROUX, marguillier
Joseph HABELLION, demeurant à Rancon
Claude BORDE, demeurant à Rancon
Gabriel DE LACLOTRE

Lundi 28 Avril 1687

Mariage d'**Antoine MINGAUD**, demeurant à Rancon, maître celier
avec **Madeleine DE NOUVELLE**, demeurant à la ville du Dorat, fille de feu François et de Mauricette DE LABARRE
En présence de:
Pierre ROUX, marguillier
Antoine CASSERON, boucher, demeurant à Rancon
Jean CASE, laboureur, demeurant à Dinsac
François PINAT, demeurant à Roumilhac
François MERIGOT

Mardi 26 Août 1687

Mariage de **Jean COURDAU**, sargetier
avec **Léonarde ROUX**, demeurant au présent bourg, fille de Pierre et de Mathive DE BUCHEUIL
En présence de:
Martial COURDAU, Jean COURDAU, Jean CASSERON, Pierre FAUVET, tous les deux la Famille de L'époux
Jean LAFLEUR

Mardi 02 Septembre 1687

Mariage de **Simon CHARLES**, sabotier, demeurant à La Courcelle
avec **Marguerite DE LAVALETE**
En présence de:
Michel CHARLES, Martial CHARLES, Léonard DUMON, François DE LAVALETE

Mardi 23 Septembre 1687

Mariage de **Michel MATHIEU**
avec **Anne DE LACHEZE**, demeurant à La Courcelle, fille de François et de Catherine CHEZADAN
En présence de:
Guillaume DE BUCHEUIL, demeurant à Bucheuil
Pierre MATHIEU, demeurant à Bucheuil
Pierre LARRAN, demeurant à La Courcelle
Martial CHARLES, demeurant à La Courcelle

Lundi 24 Novembre 1687

Mariage de **Jean DU CO...(déch)**, maçon, demeurant à Villard
avec **Jacquette BRUN**, demeurant à Villard, veuve de Mathelin DE ROUMILHAC
En présence de:
Pierre BOUNIN, Jean DE BAUDROUSE
Pierre FAUVET, marguillier
Gabriel LEYTHER, maçon, demeurant à Rancon
Jacques GENTILE, laboureur, demeurant à Rancon

Mardi 27 Janvier 1688

Mariage de **Léonard JABAU**, voiturier, demeurant à la Prade, paroisse de Balledent
avec **Valérie MORRAU**, veuve de Jean DARDAN
En présence de:
Jean NESMOND, demeurant à la Prade
Pierre BOUTE, demeurant à la Prade
François DARDAN, demeurant à Ardent
Pierre PAQUET, demeurant à Ardent

Mardi 03 Février 1688

Mariage de **Léonard MAROT**, demeurant à Bersac, fils de Léonard et de Marguerite MALE
avec **Lucie PIOUTAY**, demeurant à Chasseneuil, fille de feu Jean et de Jeanne GUILHON
En présence de:
Denis MALE, demeurant à Armentières, paroisse de Droux
Jean MALE, demeurant à Armentières, paroisse de Droux
Jean GRELIERE, demeurant à La Bastide
Léonarde GUILHON, demeurant à Chasseneuil

Mardi 03 Février 1688

Mariage de **Jacques DEBORD**, demeurant à Lachaise, paroisse de Châteauponsac, fils de Martial et de Françoise JAMMET
avec **Marthe DE LACLOSTRE**, demeurant à Laclôtre, fille de feu Jean et de Marie DOYRAT
En présence de:
Jean PERICAUD, Léonard DOYRAT, Gabriel PERICAUD, tous les trois dudit village
Pierre FAUVET, demeurant au présent bourg

Mardi 10 Février 1688

Mariage de **Mesmin LAGUNIERE**, maçon, demeurant en la paroisse de Magnac (Laval)
avec **Marie DUBOURG/LEBOURG**
En présence de:
François LACLOTRE
(acte déchiré)

Mardi 10 Février 1688

Mariage de **Martial POULOT**, cultivateur, demeurant au présent bourg
avec **Marie BUNON/BUNAN**
En présence de:
Léonard POULOT, Martial ...(déchiré)

Lundi 01 Mars 1688

Mariage de **René PERINAUD**, maître tisserand, demeurant au bourg de Roussac
avec **Catherine DE BERSAC**, demeurant au présent bourg
En présence de:
Léonard DE BERSAC
Joseph DE BERSAC, greffier
Léonard PERINAUD, tisserand
Joseph PERINAUD, tailleur de pierre, demeurant à Roussac
Gabriel BONIN, demeurant au présent bourg
Jean RIVAILLE, maréchal

Mardi 18 Mai 1688

Mariage de **Pierre DECRESSAC**, sabotier, demeurant au bourg de Droux, fils de Pierre et d'Anne TROUBAT
avec **Catherine DE ROUMILIAT**, demeurant en la présente paroisse, veuve d'André DU PIOFAU
En présence de:
Pierre ROUX, marguillier, demeurant à Rancon
Michel TROUBAT, demeurant au Montru
René DECRESSAC, demeurant à Bussière, paroisse de Droux
Henri BEAU, demeurant à Bussière, paroisse de Droux

Mardi 15 Juin 1688

Mariage de **Pierre PAQUET**, maçon, demeurant au présent bourg
avec **Louise DEBORD**, fille de Jean , maçon, demeurant à l'Houme, paroisse de Balledent et de Léonarde FAUVET
En présence de:
Etienne PAQUET, tailleur de pierre, demeurant au présent bourg
Maître Léonard PAQUET, boucher, demeurant au présent bourg
Léonard JACAU, boucher, demeurant au présent bourg
Pierre ROUX, marguillier

Lundi 21 Juin 1688

Mariage de **Joseph DE LACOURCELLE**, sabotier, demeurant à Villenue
avec **Jeanne MATHIEU**, demeurant à Bucheuil, veuve de Laurent MAROT, de Bersac
En présence de:
Etienne TROUBAT, sabotier, demeurant à Villenue
Pierre MATHIEU, demeurant à La Courcelle
Fiacre JABAUD, demeurant à Villenue
Pierre CHARRI, sabotier, demeurant à Villenue

Jeudi 08 Juillet 1688

Mariage de **François POULIA**, demeurant au moulin d'Ardent, fils de Sylvestre et de Léonarde DARDENT

avec **Anne SIMONET**, née à la Prade, demeurant à Bucheuil
En présence de:
Pierre MATHIEU, serrurier, demeurant à Bucheuil
Jean LUCAS, maçon, demeurant aux Bosnages
Jean MATHIEU, demeurant à Bucheuil
Denis MASLE, demeurant aux Egaux
Jean LASPEYRAS, demeurant à Germanes

Jeudi 26 Août 1688

Mariage de **Jean RICOU**, sabotier, demeurant à Villard
avec **Léonarde JACOB**, demeurant aux Egaux
En présence de:
Léonard BERRY, demeurant à Villard
Louis BERRY, demeurant à Villard
Simon RICOU, demeurant à Villard
Jean JACOB, demeurant aux Egaux

Mardi 31 Août 1688

Mariage de **Jean LEYTHER**, laboureur, demeurant à Monsac
avec **Marie DE MONSAC**, fille de Jean et de Françoise FAUVET
En présence de:
Pierre ROUX, marguillier
Pierre DE LACLAUTRE, sabotier, demeurant à Monsac
Denis VILAUD, demeurant à Bolinard
Jean GRELIERE, demeurant à La Bastide
Léonard DOUYRA, tailleur d'habits

Mardi 26 Octobre 1688

Mariage de **Gabriel DOUMEU/TOUMEU**, demeurant à Bagros
avec **Michelle CHERBEYX**, demeurant au présent bourg, fille d'Antoine et de Catherine GALEIX
En présence de:
Gabriel LEYTHER, maçon, demeurant au présent bourg
Léonard GAFARI, marguillier
Bonnet DOUMEU, demeurant à Bagros
Claude BORDE

Mardi 15 Février 1689

Mariage de **Christophe DUGAY**, demeurant au présent bourg
avec **Madeleine DELHOMME**, demeurant au présent bourg
En présence de:
Etienne GAFFARI, maçon
Antoine CASSERON, demeurant au présent bourg
Christophe FAUVET, demeurant au présent bourg
Léonard GAFFARI, demeurant au présent bourg

Lundi 02 Mai 1689

Mariage d'**Etienne GAFFARY**, maçon
avec **Catherine DUMAS**, demeurant au présent bourg, fille d'Etienne et de Marguerite DE LAREYNE
En présence de:
Maître Antoine RIVAILHE, Sieur de Laclostre, juge chatelain de Droux et de Villrfavard
Maître Elie DE ROUMILHAC, chirurgien
Martial GADET, laboureur, demeurant à la Borderie

Mardi 27 Septembre 1689

Mariage de **Joseph JACOB**, maçon, demeurant au présent bourg
avec **Michelle DUMONT**, demeurant à Germanes, fille de Christophe et de Catherine BERTET
En présence de:
Léonard PAQUET, François PAQUET, tous les deux bouchers
Joseph LETHER, charpentier
Etienne PAQUET, fournier

Mardi 08 Novembre 1689

Mariage de **Michel BONNET**, sargetier, demeurant au moulin d'Ardent
avec **Isabeau DELAGE**, demeurant à Chasseneuil, fille de Joseph et de défunte Jeanne DU CHABLARD
En présence de:
François DARDANT, demeurant au moulin d'Ardent
René MAROT, demeurant au moulin d'Ardent
Laurent DELAGE, demeurant à Chasseneuil
Léonard GRAVELAT, demeurant à Chasseneuil

Samedi 26 Novembre 1689

Mariage d'**André JOLIET**
avec **Jacquette LESAGE**, demeurant au présent bourg, fille de Léonard , maçon et d'Anne DELALAY
En présence de:
Jean DE LEYCURAS, tailleur de pierre
Pierre ROUX, marguillier
Pierre SYMONET, maçon

Samedi 26 Novembre 1689

Mariage de **Gabriel LESAGE**
avec **Marie JOLYET**, fille de Martial , boucher, demeurant au présent bourg et d'Ozane VINCENDON
En présence de:
Pierre SYMONET, maçon
Pierre ROUX, marguillier
Jean LAYCURAS, tailleur de pierre

Mardi 17 Janvier 1690

Mariage de **Jean DE LACLOSTRE**, demeurant à Laclôtre
avec **Renée BOUTINAU**, demeurant à Laclôtre, fille de Michel et de Françoise DE LAVALETTE
En présence de:
Paquet DE LAGARDE, Jean DE LAVALETTE, Guillaume SALIVAY, Léonard LACOSSE

Mardi 17 Janvier 1690

Mariage de **Jean BOUTINAU**
avec **Michelle DE LACLOSTRE**, fille de Jean et de Marguerite MORTEGOUTE
En présence de:
Jean DE LAVALETTE, ... DE LAGARDE, Guillaume SALIVAY, Léonard LACOSTE

Mardi 17 Janvier 1690

Mariage de **Jean CHALIVAY**
avec **Jeanne DE LAVALETTE**, fille de Jean , meunier, demeurant au moulin de Roche et de Martiale DE LASPEYRAS
En présence de:
Michel BOUTINAU, Jean BOUTINAU, Paquet DE LAGARDE

Mardi 24 Janvier 1690

Mariage de **Jean CAYRAT**, né à la paroisse d'Etagnac, demeurant au moulin de Roche
avec **Jeanne LARRAT**, demeurant à La Courcelle, fille de Pierre et de Léonarde MATHIEU
En présence de:
Léonard MATHIEU, Pierre MATHIEU, Joseph REDON, Jean COURDEAU

Mardi 31 Janvier 1690

Mariage de **Léonard JACOB**, vigneron, demeurant au présent bourg
avec **Léonarde FAYAU**
En présence de:
Léonard PAQUET, Etienne PAQUET, Antoine DURAND, Jean TOURNOIS

Mardi 31 Janvier 1690

Mariage de **Martial MANGEDIEU**
avec **Catherine GRANDIAU/GRANDJAU**, demeurant à Bagros

En présence de:
René GOUTELAR, demeurant à Bagros
Simon DU BAGROS
Léonard TEYXIER, demeurant à Beaudrouze
Léonard GAFFARY, marguillier

Mardi 31 Janvier 1690

Mariage de **Martial PAQUET**, demeurant à Nouit, paroisse de Balledent
avec **Jeanne DE LABUSSIERE**, demeurant à Châtres, fille de Jean
En présence de:
Léonard JABAU, demeurant à Laborie, paroisse de Balledent
Etienne PAQUET, demeurant à Laborie
Léonard PAQUET, demeurant à Nouit
Léonard GAFFARY, marguillier

Mardi 31 Janvier 1690

Mariage de **Jean MATHIEU**, demeurant à Bucheuil
avec **Madeleine MICHEAU**, demeurant au Cluzeau, fille de Léonard et d'Anne DUMON
En présence de:
Léonard GABAUD, laboureurs, demeurant à Laborie, paroisse de Balledent
Etienne PAQUET, laboureurs, demeurant à Laborie
Jean TOURNOIS, demeurant à Ardent
Léonard GAFFARY, marguillier

Mardi 07 Février 1690

Mariage de **Jean ROUX**, tailleur de pierre
avec **Françoise ROUDEAUX**, demeurant au présent bourg, fille de feu Jean et de Charlotte EBRA
En présence de:
Pierre DE ROUMILIAT dit Latour
Léonard ROUDAU, sargetier
Pierre ROUX, marguillier
Jean RIVAILHE, Sieur de la Solay ?

Jeudi 04 Mai 1690

Mariage de **François GRANGAU**, tailleur de pierre, demeurant au Mont, paroisse de Balledent
avec **Catherine DE BERSAC**
En présence de:
François DARDANT, foulon
Léonard DELHOUME, demeurant à la Betoulle
Léonard JABAUD, meunier
Léonard GAFFARY, marguillier

Mardi 13 Juin 1690

Mariage de **Pierre SAUMAR**, demeurant à Chasseneuil
avec **Madeleine DUMON**, fille de Pierre , maçon, demeurant à Chasseneuil
En présence de:
Pierre DELAGE, demeurant à Chasseneuil
Laurent DELAGE, demeurant à Chasseneuil
Pierre ROUX, marguillier

Jeudi 29 Juin 1690

Mariage de **Nicolas SAUNIER**, demeurant au Maubert, paroisse de Blanzac
avec **Valérie ...(trou)**, demeurant à Villenue, veuve de François DE LACOURCELLE
En présence de:
Joseph DE LACOURCELLE, demeurant à Villenue
Léonard BA...(trou), laboureur
Pierre DUFIN, demeurant à Bucheuil
Léonard GAFFARI, marguillier

Mardi 04 Juillet 1690

Mariage d'**Antoine GUILHON**, tailleur d'habits, demeurant aux Vareilles, paroisse de Droux, fils de feu Jean et de défunte Jeanne DE MONSAC
avec **Catherine DE MONSAC**, demeurant à Monsac, fille de feu François et de défunte Jeanne DE MONSAC
En présence de:
Léonard GAFARI, marguillier
Louis DE LAGORSSE, demeurant à Monsac
François BLANC, demeurant au moulin de Droux
Martial TIXIER, demeurant aux Vareilles
Jean RICOU, demeurant aux Vareilles

Mardi 04 Juillet 1690

Mariage de Maître **Léonard DE ROUMILIAC**, notaire royal, fils de Maître Simon et de dame Marie RIVAILHE
avec **Marguerite CHAUCHEF**, fille de Joseph , apothicaire et de dame Catherine TARDY
En présence de:
Maître Joseph DE BERSAC, apothicaire, demeurant au présent bourg
Maître Joseph DE BERSAC, greffier, demeurant au présent bourg
Léonard GAFFARI, marguillier
Maître Pierre DE ROUMILIAT, greffier
Maître Guy DE LABARDE, demeurant à Châteauponsac

Lundi 07 Août 1690

Mariage de **Guillaume DE BUCHEUIL**, sabotier, demeurant à Bucheuil, fils de feu Pierre et de Catherine LUCAS
avec **Isabeau DE SALAGNAT**, fille de Jean et de Catherine VIGNAUD
En présence de:
Guillaume GUERY, marchand de bois, demeurant au bourg de Gilly-sur-Loire
Pierre DUFIN, sabotier, demeurant à Bucheuil
Mathieu DE LACOURCELLE, demeurant au moulin de ...?
François DARVISAT, demeurant au moulin de ...?

Vendredi 11 Août 1690

Mariage de **Jean FAUVET**, demeurant aux Egaux
avec **Anne GIGAUD**, demeurant au présent bourg, fille de Michel , tapissier et de Jeanne LEYTHER
En présence de:
François MAROT, Denis DECRESSAC, Antoine LUCAS, Léonard LUCAS

Dimanche 13 Août 1690

Mariage de **... ...**
avec **Isabelle MEYRAU**, fille de feu Louis
En présence de:
Jean MALE, Antoine ...
(page brûlée)

Mardi 15 Août 1690

Mariage de **Jean DELHOUME**, demeurant au Courtieux
avec **Catherine LEYTHER**, fille de feu Pierre et de Madeleine GADET
En présence de:
Léonard GAFFARY, marguillier
(page brûlée)

Mardi 24 Octobre 1690

Mariage de **Pierre D...**, maçon, demeurant à Germanes
avec **Jeanne MORTEGOUTE**, fille de ... et de défunte Anne ...
En présence de:
... ...GABRIEL DE LHOUSME, René MAROT
(page brûlée)

Mardi 24 Octobre 1690

Mariage de **François DE CHEZADAN**, demeurant à Charzat, paroisse de Droux
avec **Léonarde DELAGE**, demeurant à Chasseneuil, fille de Laurent et de Jeanne BOURGOIS

En présence de:
Laurent FAUVET, demeurant à Chasseneuil
Joseph DELAGE, demeurant à Chasseneuil
Michel DE BOQUETOS ?, demeurant à Chasseneuil
Léonard DE GAFFARY, marguillier

Mardi 16 Janvier 1691

Mariage de **... ...**, demeurant à Villevit
avec **Marie BERRY**
(page brûlée)

Mardi 30 Janvier 1691

Mariage de **Pierre MINORET**, maçon, demeurant à la Valette, paroisse de Magnac (Laval)
avec **Gabrielle DE LAVOUX**, demeurant à Bersac, fille de Jean et de Jeanne MORTEGOUTE
En présence de:
Jean CRÉMOU, maçon, demeurant au bourg de St-Bonnet (de-Bellac)
François BLAN, demeurant à Bersac
Jacques BLAN, demeurant à Bersac, tous les deux maçons
(page brûlée)

Mardi 20 Février 1691

Mariage de **René DUCOURTIEU**, maçon
avec **Anne SYMONET**, veuve de Pierre D...
(page brûlée)

Mercredi 21 Février 1691

Mariage de **Jean CARMASAT**, sabotier, demeurant au Chassain, paroisse de Droux
avec **Renée CERTOU**, demeurant à Roumilhac, fille de feu Etienne et de Jeanne DE ROUMILHAC
En présence de:
Jean TROUBAT, demeurant au Chassain
Henry BEYLOT, demeurant au Chassain
Jean GUILLON, demeurant au Chassain
(page brûlée)

Dimanche 25 Février 1691

Mariage de **Léonard CHA...**, maçon, demeurant au Maubert, paroisse de Blanzac
avec **Marguerite COURTY**, demeurant à Ardent, fille de Léonard et de Marie MAROT
En présence de:
Léonard FAYAU, Léonard FOURNAY ?, Jean DOUMAY
(page brûlée)

Mercredi 23 Janvier 1692

Mariage de **Joseph CHARPENTIER**, maçon, demeurant à Roumilhac
avec **Jeanne CHURLAU**
En présence de:
Léonard DE LHOUME, Michel DE VILLEMOUNEYX, Etienne DE ROUMILIAC, François PINAR, tous les quatre maçons à Roumilhiac
René DE ROUMILIAC, demeurant à Villemedeix, paroisse de Roussac
avec dispense pour affinité au 3° degré.

Lundi 28 Janvier 1692

Mariage de **Pierre BONNET**, boucher, demeurant au présent bourg
avec **Catherine BONNET**, veuve de Léonard FAURE
En présence de:
Léonard BOUNIN, marchand, demeurant au présent bourg
Jean HABELLION, demeurant à Rancon, originaire de St-Vitte
François BLANCHET, demeurant à Bersac
Jean FAUVET, demeurant à Rancon
Joseph DARDANT, demeurant aux Bosnages

Mardi 29 Janvier 1692

Mariage de **Joseph DARDENT**, maçon, demeurant aux Bosnages
avec **Anne JARROUSSIER**, demeurant au présent bourg, fille de Pierre et de Jeanne ALLALAY
En présence de:
Léonard DARDAN, sargetier, demeurant aux Bosnages
Gabriel DARDAN, demeurant aux Bosnages
Léonard DENIS, demeurant à Rancon
Jean FAUVET

Mardi 05 Février 1692

Mariage de **Pierre DEBORD**, demeurant à Villemedeix, paroisse de Roussac
avec **Françoise CERTOU**, demeurant à Roumilhac, veuve de Laurent CHURLAU
En présence de:
Blaise RODIER, demeurant à Roumilhac
Pierre DE GRIMAUDIE, Etienne DE ROUMILIAC
Jean FAUVET, demeurant à Rancon
Léonard DENYS, demeurant à Rancon

Mardi 12 Février 1692

Mariage de **Simon DE BAGROS**
avec **Catherine DE LAROCHE**, demeurant à Bagros, fille de feu François et d'Anne ANGEDIEU
En présence de:
Jean GOUTELARS, demeurant à Bagros
Jean PETIT, demeurant à Bagros
Léonard TEXIER, demeurant à Baudrouse
Jean FAUVET, demeurant à Rancon

Mardi 08 Juillet 1692

Mariage de **Jacques DUPEU**, sabotier, demeurant à Bersac
avec **Catherine MAROT**, demeurant à Bersac
En présence de:
Martial TROUBAT, demeurant à Bersac
Jean DUMON, demeurant à La Bastide
Gabriel DELHOUME, demeurant au Courtieux
Léonard RODIER, demeurant au Mas-de-Lavaud, paroisse de Roussac

Mardi 12 Août 1692

Mariage de **Denis DECRESSAC**, sabotier, demeurant aux Egaux
avec **Michelle DE BUCHEUIL**, fille de Barthélémy et de Marie DE LACHEZE
En présence de:
Jean FAUVET, sabotier
Joseph VILAU, Denis VILAU, Léonet BOLINARD
Léonard LUCAS, sabotier, demeurant aux Bosnages

Dimanche 31 Août 1692

Mariage de **Martial DE LACOSSE**, laboureur, demeurant à Chardent
avec **Catherine LENEGRE**, demeurant à Chardent, fille de feu Simon et de défunte Catherine GRANGAU
En présence de:
Léonard BONNET, sargetier, demeurant au présent bourg
Barthélémy DE ROUMILHAC, sabotier
Jean GOUTELARD, laboureur, demeurant à Bagros
Jean FAUVET, marguillier

Mardi 16 Septembre 1692

Mariage de **Jean DE LAPEYRAS**, sabotier, demeurant à Germanes
avec **Madeleine GRANGAU**, fille de François et de Jeanne COCAR
En présence de:
Gabriel DELHOUME, laboureur
Léonard DUMON, sabotier
François CHARPENTIER, Pierre FAUVET, tous les deux sabotiers

Mardi 16 Septembre 1692

Mariage de **François CHARPENTIER**, sabotier, demeurant à La Courcelle
avec **Anne DE LACHEZE**, fille de François et de Catherine DE CHAZEDAN
En présence de:
Jean CHAZEDAN, demeurant à La Courcelle
Michel CHARLES, demeurant à La Courcelle
Martialis CHARLES, demeurant à La Courcelle, tous les trois sabotiers
Pierre MATHIEU, maçon, demeurant à La Courcelle

Mardi 23 Septembre 1692

Mariage de **Jean DUMON**, sabotier, demeurant à La Bastide
avec **Renée ACHARIA**, demeurant au présent bourg, fille de François et d'Anne THOMAS
En présence de:
Pierre DE BERSAC, écolier
Léonard GRELHIERE, laboureurs, demeurant à Monsac
Jean GRELHIERE, laboureurs, demeurant à Monsac
Jacques DUPEU, sabotier, demeurant à Bersac

Lundi 19 Janvier 1693

Mariage de **Pierre DE MONCOUR**, maçon, demeurant au Montru
avec **Madeleine TROUBAT**
En présence de:
Jean FAUVET, Michel TROUBAT, Fiacre JABAUD, Pierre LUCAS

Lundi 02 Février 1693

Mariage de **Martial DE ROCHE**, demeurant à Bagros
avec **Françoise DOUCET**, fille d'Etienne et de Léonarde MOREAU
En présence de:
Jean FAUVET, marguillier
Laurent BLAN, Pierre MATHIEU, Jean GOUTELARD

Mardi 03 Février 1693

Mariage d'**Antoine BORIAU**, charpentier, demeurant à La Sentinelle, paroisse de Blanzac
avec **Marie AURICHE**
En présence de:
Jean FAUVET, Gabriel VILAU, Jean BORDE, François LADOGE

Mardi 07 Avril 1693

Mariage de **Léonard BILIAIRE**, demeurant à Laclôtre, fils de Léonard
avec **Marguerite DE LACLOTRE**, demeurant à Laclôtre, fille de Jean et de Marie DOUYRAS
En présence de:
Léonard GRAVELAS, tailleur d'habits, demeurant à Chasseneuil
Pierre BILIAIRE, demeurant au moulin de Dompierre
Jean ABELLION, originaire de St-Vitte en Limousin

Lundi 10 Août 1693

Mariage de **François GIGARDAU**, laboureur, demeurant à Bagros
avec **Jacquette GADET**, fille de feu François et de Françoise ARGOULET
En présence de:
Jean GOUTELAR, laboureurs, demeurant à Bagros
Jean TEYXIER, laboureurs, demeurant à Bagros
Martial ANGEDIEU, laboureurs, demeurant à Bagros

Jeudi 21 Janvier 1694

Mariage de **Pierre DUMON**, tailleur de pierre, demeurant à Chasseneuil
avec **Marie DE BAGROS**
En présence de:
Michel DE BAGROS, demeurant à Chasseneuil
Pierre DUMON, demeurant à Chasseneuil
Léonard DE BAGROS, demeurant à Chasseneuil
Jean FAUVET, demeurant au présent bourg

Mardi 26 Janvier 1694

Mariage de **Jean JOLIVET**, demeurant à La Thière, paroisse de Magnac (Laval)
avec **Jeanne MAROT**, veuve de Christophe LAPEYRAS
En présence de:
Laurent BLANC, Jean FAUVET, Gabriel DELHOUME

Mardi 16 Février 1694

Mariage de **Jean DOUCET**, tailleur d'habits, demeurant à Bellac
avec **Anne RIVAILLE**, demeurant au présent bourg, veuve de feu ...(omis) CHATENET
En présence de:
Jean FAUVET, demeurant à Rancon
François DARDENT, demeurant au moulin d'Ardent
Léonard JABAUD, demeurant à Laborie, paroisse de Balledent
Léonard JABAUD, demeurant à Laborie

Mardi 16 Février 1694

Mariage de **Léonard JABAUD**, demeurant à Laborie, paroisse de Balledent
avec **Marie DARDENT**, demeurant à Bucheuil
En présence de:
Jean FAUVET, demeurant à Rancon
François DARDENT, demeurant au moulin d'Ardent
Léonard JABAUD, demeurant à Laborie
Martial JABAUD, demeurant à Laborie

Mardi 23 Février 1694

Mariage de **François DARNAT**, fendeur, de la forêt de Rancon
avec **Marguerite DUTHEIL**, demeurant à l'Houme, paroisse de Balledent, veuve de Pierre BOUNIN
En présence de:
Joseph MOSNIER, demeurant à Rancon
Jean FAUVET, demeurant à Rancon
Nicolas ROUMILIAT, demeurant à Rancon
Jean DARNAT

Mardi 22 Juin 1694

Mariage de **Léonard ROUX**, sabotier, demeurant à Villard, veuf de Françoise DUFIN
avec **Marie DE LAGRANGE**, demeurant au présent bourg, veuve de François BONNET
En présence de:
Maître Antoine RIVAILLE, notaire royal
Messire ...(omis) MOSNIER, demeurant au présent bourg

Mardi 13 Juillet 1694

Mariage de **Jean RICOUX**, sabotier et laboureur, demeurant à Roche
avec **Marie CERTOU**, demeurant à Roumilhac, veuve
En présence de:
Joseph VILLARD, Jean PAQUET, Pierre BOUTOT

Samedi 04 Septembre 1694

Congé pour Benayes (19) pour le mariage de **Léonard DE BERSAC**
avec Demoiselle **Marguerite THORIN**, demeurant en la paroisse de Benayes (19)

Jeudi 30 Septembre 1694

Mariage de **Jean ROFINIAT**, maçon, demeurant au Maubert, paroisse de Dompierre (les-Eglises)
avec **Marie POPIN**, demeurant à Villard
En présence de:
Jean PERIER, Jean FOVET

Mardi 09 Novembre 1694

Mariage de **Pierre DE ROUMILLAT**, demeurant à Roumilhac
avec **Marie BERRY**, demeurant à Villard

En présence de:
François DE ROUMILLAT, Etienne DE ROUMILLAT

Mardi 09 Novembre 1694

Mariage de **Joseph MALLEBAY**, maître maréchal, demeurant à la ville de Bellac
avec **Françoise LETER**, demeurant à Chasseneuil
En présence de:
François DE ROUMILLAT, Etienne DE ROUMILLAT

Mardi 11 Janvier 1695

Mariage de **François RASTEAU**, demeurant au présent bourg
avec **Michelle DUMON**, demeurant au présent bourg, veuve de Joseph JACOB
En présence de:
Pierre DE ROUMILLAT, Jean FAUVET

Mardi 11 Janvier 1695

Mariage de **Louis ROUX**, fils de feu Joseph et de Peyronne BERRY
avec **Marguerite ALLIER**, demeurant à Villard, fille de feu Etienne et de Marie CLUZEAU
En présence de:
Pierre DE ROUMILLAT, Jean FAUVET

Mardi 11 Janvier 1695

Mariage de **Michel ALLIER**, fils de feu Etienne et de Marie CLUZEAU
avec **Françoise ROUX**, demeurant à Villard, fille de feu Joseph et de Peyronne BERRY
En présence de:
Pierre DE ROUMILLAT, Jean FAUVET

Mardi 11 Janvier 1695

Mariage d'**Antoine RICOUX**
avec **Gabrielle DELAGE**
En présence de:
Pierre DE ROUMILLAT, Jean FAUVET

Mardi 18 Janvier 1695

Mariage de **Pierre DE LACLOSTRE**, fils de feu Pierre et de défunte Jeanne VINCENDON
avec **Jeanne NIZARD**, demeurant à Villenue, fille de René et d'Anne BARTÉ
En présence de:
Etienne TROUVES, Denis GUILLON

Mercredi 19 Janvier 1695

Mariage de **François PERICAT**, maçon, demeurant au Chablard, paroisse de Blanzac
avec **Thérèse COCARD**, demeurant à Villevit
En présence de:
Jean FAUVET, Pierre COCARD

Mardi 01 Février 1695

Mariage de **Jacques BLANCHET**
avec **Marie MONCOURT**
En présence de:
Jean FAUVET, Pierre DE ROUMILHAT

Jeudi 03 Février 1695

Mariage de **Louis JAUGIAS**
avec **Marie VILLAUD**
En présence de:
Léonard FAUVET, Louis LEYTER

Mardi 08 Février 1695

Mariage de **Jean GRELLIERE**, fils de Jean et de défunte Marie MAROT
avec **Jeanne COUVIDOU**, fille de feu Martial et de Léonarde NISSEROT

En présence de:
Charles CHARPENTIER, Jean DUMONT

Mardi 08 Février 1695

Mariage de **François DARDENT**, fils de Pierre et de Jacquette SALAIGNAC
avec **Marie DONY**, demeurant aux Grands-Magneux, paroisse de Bessines, fille de Michel et de défunte Léonarde GOSGUET
En présence de:
Charles CHARPENTIER, Jean DUMONT

Mardi 08 Février 1695

Mariage de **Jean DAVID**, demeurant en la paroisse de Droux, fils de Léonard et de Léonarde ALALAY
avec **Jeanne BIARNEY**, demeurant en la présente paroisse, veuve de Jean FREDAIGUE, fille de François et de Marguerite DESEGAUX
En présence de:
Charles CHARPENTIER, Jean DUMONT

Mardi 08 Février 1695

Mariage de **René GADET**, demeurant à Chasseneuil, fils de Gabriel et de Jacquette MOREAU
avec **Renée DAMIER**, demeurant à Chasseneuil, fille de Jean et de Jeanne DE LABETOULE
En présence de:
Charles CHARPENTIER, Jean DUMONT

Mardi 08 Février 1695

Mariage de **Léonard DARDENT**, demeurant en la présente paroisse, fils de François et de Jeanne GRANIAUD
avec **Catherine DE CHARSAT**, demeurant en la présente paroisse, fille de François et de Renée LONJAUD
En présence de:
Charles CHARPENTIER, Jean DUMONT

Mardi 08 Février 1695

Mariage de **Pierre FAUVET**, demeurant au Montru, fils de feu Léonard et de Marguerite DARDENT
avec **Catherine BOUTOT**, demeurant à La Courcelle, fille de Fiacre et de Catherine DU PETIT MANIEU
En présence de:
Charles CHARPENTIER, Jean DUMONT

Mardi 08 Février 1695

Mariage de **Pierre MATHIEU**, fils de Jean et de Françoise DEBOYS
avec **Léonarde BOUTOT**, demeurant à La Courcelle, fille de Fiacre et de Catherine DU PETIT MANIEU
En présence de:
Charles CHARPENTIER, Jean DUMONT

Mardi 08 Février 1695

Mariage de **Pierre BOUTOT**, demeurant à La Courcelle, fils de Fiacre et de Catherine DU PETIT MANIEU
avec **Catherine MATHIEU**, demeurant à La Courcelle, fille de Jean et de Françoise DEBOYS
En présence de:
Charles CHARPENTIER, Jean DUMONT

Lundi 14 Février 1695

Mariage de **Louis THOMAS**, demeurant à Mouquet, paroisse de Chamborêt, fils de Martial et de Marie CHAUME
avec **Anne MALENCHON**, demeurant au présent bourg, fille d'Etienne et de Renée APERON
En présence de:
Barthélémy DELHOUME, Etienne DE GAFFARY

Lundi 08 Août 1695

Mariage de **François FAUVET**, sabotier, demeurant au présent bourg, veuf d'Andrée DE ROUFFIGNAT
avec **Catherine BLANC**, demeurant au château de Droux, veuve de Pierre GONNELLEDIEU
En présence de:
Maître Paul LEZAUD, Maître Jean FAUVET

Lundi 26 Septembre 1695

Mariage de **François COUILHAUD**, demeurant au Montillon, paroisse de Châteauponsac, veuf de Marguerite BOYER
avec **Mathurine FAUVET**, demeurant au présent bourg, veuve de Joseph DE BERSAC
En présence de:
Jean FAUVET, Jean COUILHAUD

Samedi 15 Octobre 1695

Mariage de **François DE ROUMILHAC**, meunier au moulin banal du Roy en ce bourg, veuf d'Anne DE ROUMILLAC
avec **Marie VINCENT**, demeurant au présent bourg, veuve de François LABUSSIERE
En présence de:
Guillaume BONNET, Jean FAUVET

Mardi 24 Janvier 1696

Mariage de Monsieur **Jean BOUNIN**, Sieur de Nouict, veuf de demoiselle Françoise FAUCONNIER
avec Demoiselle **Anne BASTIDE**, demeurant au présent bourg, fille de feu Maître Charles, Sieur de Bagros
et de défunte demoiselle Jeanne PENIGOT
En présence de:
Messire Joseph DE MARRENS, écuyer, Sieur de la Bastide, chatelain de Rancon
Messire Léonard BASTIDE, conseiller du Roy au siège de Montmorillon

Mardi 07 Février 1696

Mariage de **Léonard PIOUTAY**, demeurant au Piotaix, paroisse de St-Junien-les-Combes, fils de feu Jean
et de Lucie LESTER
avec **Catherine DE ROUMILHAC**, demeurant au présent bourg, fille de Simon et de Catherine DE LACOURCELLE
En présence de:
Jean FAUVET

Mardi 07 Février 1696

Mariage d'**Antoine DE ROUMILLAC**, demeurant au présent bourg, fils de Simon et de Catherine DE LACOURCELLE
avec **Anne ACARIAT**, demeurant au présent bourg, fille d'Etienne et d'Anne PASQUET
En présence de:
Jean FAUVET

Mardi 14 Février 1696

Mariage de **Henry DE LABOYSSETTE**, demeurant au Peu-de-la-Tache, paroisse de Mailhac (sur-Benaize), fils
de Jean et de Toinette GEORGE
avec **Anne DU COURTEU**, demeurant au Courtieux, fille de Jean et de Marie CHAZEDAN
En présence de:
Jean FAUVET, Jean LUCAS

Mardi 14 Février 1696

Mariage de **Joseph PENELAUD**, demeurant à Villepoutour, paroisse de Châteauponsac, fils de Michel et de
Jeanne PENELAUD
avec **Catherine VINCENDON**, demeurant à Villenue, fille de François et de Gabrielle VINCENDON
En présence de:
Jean FAUVET, Jean LUCAS

Mardi 14 Février 1696

Mariage d'**Antoine DESEGAUX**, fils de Jean et de Léonarde MATHIEU
avec **Renée DE ROUMILHAT**, fille de Joseph et de Michelle FAUVAUT
En présence de:
Jean FAUVET, Jean LUCAS

Mardi 14 Février 1696

Mariage de **Léonard DESEGAUX**, fils de Jean et de Madeleine BIARNAIS
avec **Madeleine DUMONT**, demeurant à Chasseneuil, fille de Pierre et de Léonarde DUCOURTIEU
En présence de:
Jean FAUVET, Jean LUCAS
(Mariage réhabilité le 7 Juin 1796 en raison de consanguinité au 4° degré.)

Mardi 14 Février 1696

Mariage de **Joseph CHAIZEDAN**, fils de Joseph et de Catherine BOUTOT
avec **Françoise CHAZEDAN**, demeurant à La Courcelle, fille de Fiacre et de Marguerite SIMONET
En présence de:
Jean FAUVET, Jean LUCAS

Mardi 14 Février 1696

Mariage d'**Antoine CHAZEDAN**, demeurant à La Courcelle, fils de Fiacre et de Marguerite SIMONET
avec **Catherine CHAZEDAN**, demeurant à La Courcelle, fille de Joseph et de Catherine BOUTOT
En présence de:
Jean FAUVET, Jean LUCAS

Mardi 21 Février 1696

Mariage de **Jacques VINCENT**, veuf de Jeanne LUCAS
avec **Catherine FONTANILLAS**, demeurant au présent bourg, veuve d'Etienne DE LACOURRIERE
En présence de:
Jean FAUVET, Pierre CHARLES

Mardi 21 Février 1696

Mariage de **Jean VINCENT**, fils de Jacques et de défunte Jeanne LUCAS
avec **Anne DE LACOURRIERE**, demeurant au présent bourg, fille de feu Etienne et de Catherine FONTANILLAS
En présence de:
Jean FAUVET, Pierre CHARLES

Mardi 21 Février 1696

Mariage de **Jean DE LAVALETE**, demeurant à Lavalette, paroisse de Châteauponsac, fils de Pierre et de défunte Marguerite PAYGNAUD
avec **Marguerite CHADEAU**, demeurant aux Bosnages, fille de feu Jean et de Léonarde LUCAS
En présence de:
Jean FAUVET, Pierre CHARLES

Mardi 21 Février 1696

Mariage de **François BLANCHET**, fils d'Antoine et de Marie NIZAR
avec **Marie COURTY**, demeurant à Bersac, fille de Léonard et de Marie MAROT
En présence de:
Jean FAUVET, Pierre CHARLES

Lundi 27 Février 1696

Mariage de **Pierre FAURE**, demeurant en la paroisse de Châteauponsac, veuf de Gabrielle GATEYS/GALEYS
avec **Anne ROUX**, demeurant à Villard, fille de feu Joseph et de Peyronne BERRY
En présence de:
Jean FAUVET, Louis ROUX

Mardi 28 Février 1696

Mariage de **Jean TEXIER**, fils de feu Etienne et de Catherine CAILLAUD
avec **Anne DE BAGROS**, fille de feu Jacques et d'Antoinette DURAND
En présence de:
Gabriel DE ROUMILHAT, Jean FAUVET

Mardi 28 Février 1696

Mariage de **Pierre DORIAT**, demeurant à La Terrade, paroisse de Blanzac, veuf de Charlotte BLANC
avec **Léonarde TEXIER**, fille d'Etienne et de défunte Catherine DE ROFIGNAT

Mardi 28 Février 1696

Mariage d'**Antoine BOUTOT**, fils de Joachim et de Catherine GRANIAUD
avec **Françoise RHODIER**, fille de Léonard et de Françoise PENOT
En présence de:
Gabriel DE ROUMILHAT, Jean FAUVET

Mercredi 29 Février 1696

Mariage de **Pierre DE ROUMILLAC**, fils de feu François et de Marguerite RIVAILLE
avec **Marguerite ROUDAUD**, fille de Jean et de défunte demoiselle Charlotte EVRAS/ENRAS ?
En présence de:
...(omis) COURDAUT, Jean FAUVET

Mercredi 29 Février 1696

Mariage de **Léonard ROUDAUD**, fils de feu Louis et de ... ...(omis)
avec **Marie ROUX**, fille de feu Jean et de Françoise RIVAILLE
En présence de:
...(omis) COURDAUT, Jean FAUVET

Lundi 05 Mars 1696

Mariage de **François FAUVET**, demeurant au présent bourg, veuf de Léonarde BOUNIN
avec **Marie VERNADEAU**, demeurant au présent bourg

Lundi 30 Juillet 1696

Mariage de **René ROUX**, laboureur, demeurant en la présente paroisse
avec **Marie DE PINE**, demeurant en la paroisse de Dompierre (les-Eglises)
En présence de:
René BERRY, Joseph BERRY, Léonard ROUX, Jean FOVET

Mardi 31 Juillet 1696

Mariage de **Léonard COURCELLE**, demeurant à Villenue, fils de Joseph et de défunte Jeanne TROBAT
avec **Françoise GRANIAUD**, demeurant au lieu noble de Roche, fille de Jean et de Peyronne GRELLIERE
En présence de:
Maître Paul LEZAUD, Maître Joseph ALLALAY

Mercredi 22 Août 1696

Mariage de **François ALLALAY**, maître maréchal, demeurant au présent bourg, fils de Nicolas et de défunte Anne DE ROULILLAT
avec Dame **Anne LEZAUD**, demeurant à la ville de Magnac (Laval), fille de Maître Léonard et de dame Marie DESPERELLES
En présence de:
Léonard LEZAUD, Louis LEZAUD, Paul LEZAUD, Martial PALOT

Mardi 28 Août 1696

Mariage de **Jean FAURE**, demeurant à Ardent, fils de Jean
avec **Jeanne PIOUFOUX**, demeurant à Piofoux, paroisse de Balledent, fille de Jean
En présence de:
Martial GUINGUET, laboureurs
Pierre DU PIOUFOUX, laboureurs
Michel BONNET, laboureurs
René MAROT, laboureurs, tous les quatre parents des époux

Mardi 22 Janvier 1697

Mariage de **Michel DECRESSAT**, demeurant en la paroisse de Balledent
avec **Léonarde BONNIN**, demeurant au présent bourg
En présence de:
Jean FAUVET, Pierre ROUX

Mardi 22 Janvier 1697

Mariage de **Mesmin DE LALANDE**
avec **Anne TROBAT**, demeurant à Villenue
En présence de:
Jean FAUVET, Pierre ROUX

Lundi 11 Février 1697

Mariage de **Joseph VAHILIAS**, demeurant au bourg de Balledent
avec **Etienne(tte) BOUTOT/BOULOT**, demeurant au Grand-Roumilhac

En présence de:
Pierre BOULOT, Etienne DE ROUMILHIAC

Lundi 11 Février 1697

Mariage de **Pierre VINCENDON**, demeurant en la présente paroisse
avec **Charlotte BOUNIN**, demeurant en la présente paroisse
En présence de:
Léonard GALAY, Joseph PENELOT

Mardi 12 Février 1697

Mariage de **Jean PETIT**, maçon, demeurant à Chardent, fils de feu René et de défunte Jeanne DUMONTEIL
avec **Léonarde NEYRAUD**, demeurant au même village, fille de feu Jean et de Jeanne GRANJAUD
En présence de:
Jean DE LASALLE, demeurant en la présente paroisse
François DE LACOSSE, demeurant en la présente paroisse

Lundi 18 Février 1697

Mariage de **Martin SARE**, né à Droux, de l'âge nubile depuis le 6 Décembre 1696
avec **Michelle LEBRIAND**
En présence de:
Jean BONET, Hilaire DE LAGRANGE

Mardi 14 Mai 1697

Mariage d'**Antoine GAGIS**
avec **Anne MAROT**, veuve de Pierre COURTY, décédé à Puyrolland (diocèse de Saintes)
En présence de:
Joseph GRILIERES, Jean GRILIERES

Mardi 14 Mai 1697

Mariage de **Jean DE LESCURAS**, tailleur de pierre
avec **Antoinette RIVAILHE**
En présence de:
Léonard BASTIDE, conseiller
Pierre DE BERSAC, maître apothicaire
avec dispense pour compaternité spirituelle.

Lundi 17 Juin 1697

Mariage de **Pierre SIMONET**, veuf d'Anne GOUTELAR
avec **Anne DE GAFFARY**
En présence de:
Jean FOVET, Jean DENYS

Mardi 09 Juillet 1697

Mariage de **Léonard GALEYS**, demeurant au présent bourg, veuf de Jeanne CHENIEUX
avec **Jeanne ALALAY**, demeurant au présent bourg
En présence de:
Jean FOVET, François ALALAIX

Mardi 30 Juillet 1697

Mariage de **Pierre FLORY**
avec **Catherine ACCARIAS**
En présence de:
Jean FOVET, Jacques DE ROUMILHAC

Dimanche 25 Août 1697

Mariage de **Léonard Charles DENYS**, laboureur, demeurant en la paroisse de Balledent
avec **Marguerite DE CHALIVAT**, demeurant en la présente paroisse
En présence de:
Léonard DELHOUME, Jean FOVET

Mardi 29 Octobre 1697

Mariage de **Gabriel DEGUDE**, serrurier, demeurant à la ville de Bellac
avec **Mathive FAUVET**, demeurant en la présente paroisse
En présence de:
Jean DEGUDE, Jean CLAVEAU, Jérôme DEGUDE

Jeudi 16 Janvier 1698

Mariage de **Pierre PAPARAN**, journalier
avec **Ambroise PACQUET**, veuve de Martin DE LACOURIERE
En présence de:
Jean FOVET, Pierre LADOGE

Mardi 28 Janvier 1698

Mariage de **Jean NIZARD**, maçon, demeurant au Courtieux
avec **Renée MORTEGOUTE**, demeurant au moulin d'Ardent
En présence de:
René MAROT, Pierre DARDANT

Mardi 28 Janvier 1698

Mariage de **François PIOTAIX**, né à la paroisse de St-Junien-les-Combes, demeurant au lieu noble d'Aardent
avec **Léonarde CHAMBON**, née à la paroisse de St-Junien-les Combes, demeurant à Ardent, veuve de Léonard MOREAU
En présence de:
René MAROT, Jean FOVET

Mardi 04 Février 1698

Mariage de **François GRANIAUD**, maçon, demeurant au présent bourg
avec **Jeanne VALLADON**, demeurant au présent bourg, veuve de Joseph BERRY
En présence de:
Jean FAUVET, François DESMAREZ

Mardi 04 Février 1698

Mariage de **Joachim FORAN**, demeurant à Chardent, fils de Léonard et de Catherine CHAPELLE
avec **Marie DAVID**, demeurant à Chardent, fille de Joseph et de Jeanne MARTIN
En présence de:
Jean FAUVET, François DESMAREZ

Jeudi 06 Février 1698

Mariage de **François ROBERT**, né à la paroisse de Blauzac, demeurant à Beaudrouze
avec **Martiale DOIRAT**, demeurant à Beaudrouze
En présence de:
Jean FAUVET, Léonard BIARNEYS

Dimanche 09 Février 1698

Mariage de **Jean ROUX**, demeurant au présent bourg, maître tailleur de pierres
avec **Jeanne JARROUSSIER**, demeurant au présent bourg
En présence de:
Jean FAUVET, ...(omis) COURDAUD

Lundi 17 Mars 1698

Mariage de **Léonard BENOITTON**, né à St-Martin-Sepert ?, demeurant en la présente paroisse
avec **Michelle PREVOTE**, née à Sonnac, diocèse de Saintes, demeurant en la présente paroisse
En présence de:
Jean FOVET, Pierre DARDANT

Mercredi 16 Juillet 1698

Mariage de **Jean RICOUX**, fils de feu Pierre , sabotier et de défunte Jeanne CHARLES
avec **Madeleine DELHOUSME**, demeurant à Roumilhac, fille de feu Jean , maçon et de Catherine CERTHOU
En présence de:
Joseph VILLAUD, Jean FAUVET

Lundi 21 Juillet 1698

Mariage de **Gabriel DARDENT**, fils mineur de Léonard et de Charlotte FAURE
avec **Françoise GRANIAUD**, demeurant à Monsac, fille mineure de feu François et de Jeanne COCARD
En présence de:
Jean DE LASPEYRAS, Léonard GRELLIERE

Lundi 04 Août 1698

Mariage de **Gabriel DUMONT**, demeurant en la présente paroisse
avec **Jeanne LETHER**, demeurant en la présente paroisse
En présence de:
Léonard DOYRAT, Jean FOVET

Mardi 12 Août 1698

Mariage de **Pierre MORTEGOUTE**, demeurant en la présente paroisse
avec **Jeanne DE LAPEIRAS**, demeurant en la présente paroisse
En présence de:
Jean COUTY, Jean DE LAPEIRAS

Mardi 28 Octobre 1698

Mariage de **Jean TOURNOIS**, veuf de Jeanne DE BAGROS
avec **Catherine TROBAT**, veuve de François DELAGE
En présence de:
Jean FOVET, Martial GUINGUET

Mercredi 21 Janvier 1699

Mariage de **Jean BRUNIER**, demeurant à la ville de Bellac
avec **Jeanne ACHENY**, demeurant au présent bourg
En présence de:
Gabriel DEGUDE, Jean FOVET

Mardi 24 Février 1699

Mariage de **Léonard DE LAROCHE**, maçon
avec **Louise DE LABUSSIERE**
En présence de:
Jean DEFORGE, Jean FOVET

Mardi 14 Juillet 1699

Mariage de **Pierre MICHEL**, veuf de Léonarde DE MAZACROC
avec **Françoise BILLIAR**
En présence de:
Léonard DARDANT, Jean FOVET

Mardi 11 Août 1699

Mariage de **Pierre MATHIEU**
avec **Françoise DE SALIGNAC**, demeurant à Bucheuil
En présence de:
Jean MATHIEU, Jean MATHIEU, François POLLIAT

Dimanche 18 Octobre 1699

Mariage de **Jacques DE ROUMILHAC**, sabotier, demeurant en la présente paroisse
avec **Léonarde VINCENDON**, demeurant au Montillon, paroisse de Châteauponsac
En présence de:
Jean FAUVET, René DE ROUMILHACT

Mardi 26 Janvier 1700

Mariage de **Jean DE ROUMILHAT**, demeurant au Cluzeau, fils de feu Laurent et de Jeanne DE BERSAT
avec **Catherine ...(omis)**, demeurant à Villenue, fille de François et de Gabrielle VINCENDON
En présence de:
Jean FAUVET, Gabriel PALLOT

Mardi 26 Janvier 1700

Mariage de **Jacques PAILLOUX**, demeurant au Cluzeau, paroisse de Droux, fils de François et de Marie TRICAUD
avec **Catherine DE BAGROS**, demeurant à Chasseneuil, fille de feu Gabriel et de Jacquette GOUYET
En présence de:
Jean FAUVET, Gabriel PALLOT

Mardi 26 Janvier 1700

Mariage de **Jean MASLE**, maçon, demeurant à Armentioux, paroisse de Droux, fils de feu Pierre et de défunte Marie DE LALANDE
avec **Marie MATHIEU**, demeurant à La Courcelle, fille de Pierre , laboureur et de Michelle CHARLES
En présence de:
Jean FAUVET, Gabriel PALLOT

Lundi 01 Février 1700

Mariage de **Jean FAURE**, fils de Jean et d'Anne DE LAVOUX
avec **Marie DELAGE**, demeurant au présent bourg, fille de feu François et de défunte Léonarde BOUNIN
En présence de:
Jean FAUVET, Jean FAUVET, tous les deux marguilliers

Mardi 16 Février 1700

Mariage de **Pierre VILLAUD**, demeurant au lieu noble de Bolinard, fils de Gabriel
avec **Jeanne BOULET**, servante, demeurant au Dorat, fille de feu René et de Marie LENOIR
En présence de:
Jean FAUVET, Joseph GRANIAUD

Mardi 16 Février 1700

Mariage de **Joseph BOULET**, demeurant au moulin d'Ardent, fils de René et de Marie LENOIR
avec **Léonarde VILLAUD**, demeurant au lieu noble de Bolinard, fille de Gabriel et de défunte Marie DUMONTEIL
En présence de:
Jean FAUVET, Joseph GRANIAUD

Mardi 16 Février 1700

Mariage de **Léonard MASLE**, demeurant aux Egaux, fils de Michel , maçon et de défunte Anne DESEGAUX
avec **Marie GIGAUD**, demeurant au présent bourg, fille de feu Pierre et de défunte Léonarde JARROUSSIER
En présence de:
Jean FAUVET, Joseph GRANIAUD

Mardi 16 Février 1700

Mariage de **Denis MASLE**, demeurant aux Egaux, fils de feu René et d'Anne DESEGAUX
avec **Michelle FAUVET**, demeurant au Moulan, fille de Léonard et de défunte Léonarde VILLAUD
En présence de:
Jean FAUVET, Joseph GRANIAUD

Jeudi 27 Mai 1700

Mariage de **Léonard DOUGER**
avec **Jeanne GUILHON**
En présence de:
Léonard PASQUET, maçon
Pierre FLEUT ?, vigneron

Mardi 15 Juin 1700

Mariage de **Léonard ROUX**, sabotier
avec **Marie BONNET**, demeurant à Villard
En présence de:
Simon BERRY, laboureur
Clément DUFIN, maréchal
Pierre PACQUET, vigneron
Joseph DELHOUME

Mardi 13 Juillet 1700

Mariage de **Jean DE LABUSSIERE**, sabotier, demeurant à Roumilhac

avec **Léonarde CHARLES**
En présence de:
Jean DE LABUSSIERE, père de l'époux
Jean RICOU, Louis DE LABUSSIERE, Pierre DE LADAUGE

Mercredi 25 Août 1700

Mariage de **Pierre TOURNOIS**, tailleur d'habits, demeurant à la ville de Bellac
avec **Ozane VINCENDON**, demeurant au présent bourg, veuve
En présence de:
Pierre TOURNOIS, Gabriel DEGUDE, Pierre PASQUET

Dimanche 12 Septembre 1700

Mariage de **Joseph DURIEUX**, demeurant à la ville du Dorat, Sieur de Roche, écuyer
avec **Anne DE MARANS**, demeurant au présent bourg
En présence de:
Joseph DE MARANS, écuyer, père de l'épouse, Sieur de la Bastide
François Léon DURIEUX, écuyer, père de l'époux
Jacques PENIGUET, Sieur de la Saumagne
Valérie MONIER

Lundi 13 Septembre 1700

Mariage de **Pierre MAROT**, sabotier, demeurant en la présente paroisse
avec **Jeanne DE ROUMILIAC**, demeurant en la présente paroisse
En présence de:
Léonard COURTI
Jean DE ROUMILIAC, frère de l'épouse

Dimanche 03 Octobre 1700

Mariage de **François DE ROUMILLAC**, sabotier
avec **Anne BERRY**
En présence de:
Jacques DE ROUMILLAC, Etienne DE ROUMILLAC, Jean CARMAZAT

Mardi 05 Octobre 1700

Mariage de **Pierre DARDANT**, demeurant aux Bosnages
avec **Marguerite VILLETTE**, demeurant à Griloux ?, paroisse des Buys ?
En présence de:
Pierre DARDANT, Jean DARDANT, Léonard PRUNIAUD

Mardi 23 Novembre 1700

Mariage d'**Etienne DUFIN**, laboureur, demeurant en la présente paroisse
avec **Léonarde DARDAN**, demeurant en la présente paroisse
En présence de:
Pierre DARDANT, frère de l'épouse
Pierre DUFIN, cousin germain de l'épouse
Barthélémy FAURE

Mardi 18 Janvier 1701

Mariage de **Joseph DELAGE**, maçon, demeurant en la présente paroisse
avec **Jeanne DE LAPIERAS**, demeurant en la présente paroisse, paysane
En présence de:
Gabriel DELHOUME, Jean LETER, Pierre DELAGE, Joseph DELAGE

Mardi 25 Janvier 1701

Mariage de **Guillaume BARDOLLE**, demeurant à Népoux, paroisse de Compreignac
avec **Valérie DARDANT**, demeurant au moulin d'Ardent
En présence de:
François DARDANT, Léonard MOUNIAUD, Louis DE MONSAC, Pierre DE ROUMILHAC

Mardi 25 Janvier 1701

Mariage de **Pierre TROBAT**, maçon, demeurant à Villenue

avec **Françoise POYFILE**, demeurant à Villard
En présence de:
François DARDANT, Léonard MOUNIAUD, Louis DE MONSAC, Pierre DE ROUMILHAC

Mardi 25 Janvier 1701

Mariage de **Denis GRAVELAT**, demeurant au Chablard, paroisse de Blanzac
avec **Catherine DE LACLOSTRE**, demeurant à Monsac
En présence de:
François DARDANT, Léonard MOUNIAUD, Louis DE MONSAC, Pierre DE ROUMILHAC

Mercredi 02 Février 1701

Mariage de **Pierre DE ROUMILHAC**
avec **Anne ALLALAY**, demeurant au présent bourg
En présence de:
Simon ALLALAY, père de l'épouse
François VIGNAUD, Pierre PACQUET
Cet acte est en fait daté du 21 Janvier, mais se trouve inscrit entre celui du 25 Janvier et celui du 3 Février.

Lundi 07 Février 1701

Mariage de **Jean JABAUD**, demeurant à Laborie, paroisse de Balledent
avec **Jeanne DARDANT**, demeurant aux Bosnages
En présence de:
Léonard JABAUD, Martial JABAUD, Léonard JABAUD, Pierre DARDANT

Lundi 09 Mai 1701

Mariage de **François DARDAN**, demeurant en la présente paroisse
avec **Jeanne BERTRAND**, demeurant en la présente paroisse
En présence de:
Léonard DARDAN, frère de l'époux
Guillaume BARDOLE, neveu de l'époux
Pierre DARDAN, neveu de l'époux
Gabriel DARDAN, cousin germain de l'époux

Mardi 07 Juin 1701

Mariage de **Christophe DE LAPERAS**, demeurant en la présente paroisse, sabotieer
avec **Anne DUCOURTIEUX**, demeurant en la présente paroisse
En présence de:
André DUCOURTIEUX, père de l'épouse
Jean LAPERAS, frère de l'époux
Laurent DE ROUMILIAT, Jean DE ROUMILIAT

Lundi 08 Août 1701

Mariage de **Jean CORDEAUX**
avec **Gabrielle DELAGE**
En présence de:
Jean ROUX, François FOVET, François PASQUET, Pierre PASQUET

Mardi 23 Août 1701

Mariage de **Michel DE LARRAS**, maçon, demeurant à La Courcelle
avec **Anne CHAZEUDAN**
En présence de:
Jean ADAM, sabotier
Henry BOUTOT, Léonard CHARLES, Léonard CHARLES

Mardi 23 Août 1701

Mariage de **Léonard CHAZEUDAN**, sabotier
avec **Léonarde DE LARRAS**, demeurant à La Courcelle

En présence de:
Jean ADAM, sabotier
Henry BOUTOT, Léonard CHARLES, Léonard CHARLES

Jeudi 25 Août 1701

Mariage de **Léonard CHARLES**
avec **Marguerite CHAZEUDANT**, demeurant à La Courcelle
En présence de:
Léonard CHENZEDANT, Léonard CHARLES, Pierre LARRAS, Pierre MATHIEU
avec le congé du curé d'Oradour-St-Genest

Lundi 05 Septembre 1701

Mariage de **Léonard FAUVET**, sabotier
avec **Jean(ne) DE ROUMILHAC**
En présence de:
Jean DECRESSAT, Pierre MAROT, René MASLE, Gabriel FAUVET

Mardi 17 Janvier 1702

Mariage d'**Antoine MINGAUD**, maître sellier, demeurant au présent bourg
avec **Catherine DELAGE**, demeurant au présent bourg
En présence de:
Jean VACHERIE, Demoiselle Catherine BAUDET

Mardi 17 Janvier 1702

Mariage de **Pierre CHARLES**, veuf de Françoise CHARPENTIER
avec **Marie DE LAVOUX**, demeurant à Bersac, fille de Jean
En présence de:
Léonard MATHIEU, Pierre DUFIN, Jean DE LAVOUX, Pierre MINORET

Mardi 17 Janvier 1702

Mariage de **Jean DUFIN**, veuf d'Anne SIMMONET
avec **Léonarde SIMONNET**, demeurant à La Courcelle
En présence de:
Léonard MATHIEU, Pierre DUFIN, Jean DE LAVOUX, Pierre MINORET

Mardi 31 Janvier 1702

Mariage de **Jean MAROT**
avec **Jeanne MORTEGOUTE**, veuve de Pierre DE LAPAYRAS
En présence de:
Léonard COURTY, François BLANCHER, René MAROT, Jean POUPIN

Mardi 07 Février 1702

Mariage de **Pierre DUPARQUET**, demeurant au présent bourg
avec **Marguerite DE LACOULANGIE**, demeurant au présent bourg
En présence de:
Léonard CHALIVAT, tisserand
Jacques HODEBERD, chaudronnier
Gélibert ANGONIS, marchand
Pierre DE ROULILHAC, marchand

Mardi 14 Février 1702

Mariage d'**Etienne PACQUET**, demeurant au présent bourg
avec **Catherine DE BAGROS**, demeurant au présent bourg
En présence de:
François PACQUET, boucher
Louis ROUX, laboureur
Léonard DARDANT, laboureur
Antoine DELAGE

Mardi 14 Février 1702

Mariage de **Léonard DE ST-OUAND**, demeurant au présent bourg

avec **Jeanne DURAND**, demeurant au présent bourg
En présence de:
François PACQUET, boucher
Louis ROUX, laboureur
Léonard DARDANT, laboureur
Antoine DELAGE

Mardi 14 Février 1702

Mariage de **Pierre DE BAGROS**, demeurant au présent bourg
avec **Renée CHARPANTIER**, demeurant au présent bourg
En présence de:
François PACQUET, boucher
Louis ROUX, laboureur
Léonard DARDANT, laboureur
Antoine DELAGE

Mardi 14 Février 1702

Mariage de **René BERRY**, demeurant au présent bourg
avec **Marie LAUREND**, demeurant au présent bourg
En présence de:
François PACQUET, boucher
Louis ROUX, laboureur
Léonard DARDANT, laboureur
Antoine DELAGE

Mardi 14 Février 1702

Mariage de **René DARDANT**, demeurant au présent bourg
avec **Jeanne GRANIAUD**, demeurant au présent bourg
En présence de:
François PACQUET, boucher
Louis ROUX, laboureur
Léonard DARDANT, laboureur
Antoine DELAGE

Mardi 21 Février 1702

Mariage de **Jean MICHAUD**, maçon, demeurant en la présente paroisse
avec **Michelle MAROT**, demeurant en la présente paroisse
En présence de:
René DUMOND, Jean DE ROUMILHAC, Jean DELHOUME

Lundi 27 Février 1702

Mariage de **Jacques BOURIAU**, demeurant en la paroisse de Châteauponsac
avec **Françoise DE LACLOSTRE**, demeurant à Laclostre
En présence de:
Pierre DE LACLOSTRE, Jean DE LACHAIZE, Jean JENTOUX, Jacques DE LACHAIZE

Lundi 27 Février 1702

Mariage de **Léonard LEMARGUE**, demeurant au bourg de Berneuil
avec Demoiselle **Jeanne DE ROUMILHAC**, demeurant au présent bourg
En présence de:
François MATHIEU, notaire royal
Jean LEMARGUE, Jean VACHERIE
Pierre DE ROUMILHAC, sergent royal

Mardi 13 Juin 1702

Mariage d'**Antoine GAYOUT**, veuf d'Anne MAROT
avec **Jeanne DUTEIL**, veuve de Gabriel DUTEIL
En présence de:
Jean CHADROUX, Pierre PAQUET

Jeudi 22 Juin 1702

Mariage de **Martial JUPILE**, demeurant au bourg de Salagnac, Sieur de la Grange, fils de Léonard et de Catherine FRESSINAU
avec **Marie DE BOLINARD**, demeurant à Bolinard, fille de Geoffroy , écuyer et de demoiselle Elisabeth BLACTOR
En présence de:
Jean-baptiste JUPILE, demeurant à Salagnac
Pierre DE LAVAU, demeurant à Salagnac
Joseph DE MARANS, écuyer, demeurant à la Bastide
Messire Antoine DE ROUMILLAC, notaire royal, demeurant au présent bourg

Mercredi 05 Juillet 1702

Mariage de **René REYMOND**, demeurant au Petit-Roumilhac, paroisse de Balledent, fils de feu Jean et de Jeanne MICHAUD
avec **Marie POUPY**, demeurant à Bersac, fille de Simon et de Jeanne DUMONT
En présence de:
François REYMOND, laboureur
Jean DUMOND, sabotier
Jean MALLET, Léonard LENOIR

Lundi 07 Août 1702

Mariage de **Clément DUFIN**, maréchal, demeurant au Meynieux, paroisse de Villefavard, fils de Jean et d'Anne DE LAFONTAINE
avec **Jeanne LEYTER**, demeurant à La Maison-Neuve, fille de Léonard et de Marguerite DE LAGORSE
En présence de:
Laurent DE ROUMILLAC, Jean DUFFIN, Pierre PAQUET, Léonard FOVET

Lundi 07 Août 1702

Mariage de **Laurent BLANCHET**, journalier, demeurant à Bersac, fils de feu Antoine et de Marie NISARD
avec **Jeanne MAROT**, demeurant à Bersac, fille de Jean et de Jacquette MAROT
En présence de:
Laurent DE ROUMILHAC, praticien
François BLANCHET, Jacques RAYMOND, Guillaume RIFAUD

Mardi 22 Août 1702

Mariage de **Jean DE LACLOTRE**, sabotier, demeurant à Bersac, fils de François et de Jeanne BAUDROUSE
avec **Ambroise FOVET**, demeurant à Villenue, fille de Léonard et d'Ambroise TROBAT
En présence de:
François DARDANT, Joseph LACOURCELLE, Vincent TROBAT, Jean BOULET

Mardi 05 Septembre 1702

Mariage de **Pierre MAROT**, sabotier
avec **Marguerite DUFIN**, demeurant à Bucheuil
En présence de:
Pierre DARDANT, François DARDANT, Denis DARVISSAT, Pierre FOVET

Mardi 16 Janvier 1703

Mariage de **Léonard ACARIAS**, journalier
avec **Marie JAROUSSIER**
En présence de:
Léonard PAQUET, marchand
Valéry JAROUSSIER, sargetier
François DE ROUMILHAC
Léonard FONTANILLAS, maçon

Mardi 16 Janvier 1703

Mariage de **Pierre VINCENT**, maçon
avec **Léonarde DE LACOURIERE**

En présence de:
Léonard PAQUET, marchand
Valéry JAROUSSIER, sargetier
François DE ROUMILHAC
Léonard FONTANILLAS, maçon

Mardi 30 Janvier 1703

Mariage de **Jean DARDANT**
avec **Marie FAUVET**
En présence de:
Jacques ARMASACT, sabotier, demeurant à Roumilhac
Léonard DARDANT, laboureur, dudit lieu
Gabriel DEGUDE, serrurier, demeurant au présent bourg
Antoine LEYTHÉ, tailleur d'habits, demeurant au présent bourg

Mardi 30 Janvier 1703

Mariage d'**Etienne DELHOUME**
avec **Catherine VILLAUD**
En présence de:
Jacques ARMASACT, sabotier, demeurant à Roumilhac
Léonard DARDANT, laboureur, dudit lieu
Gabriel DEGUDE, serrurier, demeurant au présent bourg
Antoine LEYTHÉ, tailleur d'habits, demeurant au présent bourg

Mardi 30 Janvier 1703

Mariage d'**Antoine CASSERON**
avec **Françoise ACARIAS**
En présence de:
Jacques ARMASACT, sabotier, demeurant à Roumilhac
Léonard DARDANT, laboureur, dudit lieu
Gabriel DEGUDE, serrurier, demeurant au présent bourg
Antoine LEYTHÉ, tailleur d'habits, demeurant au présent bourg

Mardi 06 Février 1703

Mariage de **Pierre NAYMOND**, maçon
avec **Léonarde DE BAGROS**
En présence de:
Antoine DE ROUMILHAC, laboureur
Antoine DESEGAUX, maçon
Pierre MATHIEU, maçon
Jeanne LECURAS, maçon

Mardi 06 Février 1703

Mariage d'**Antoine DE ROUMILHAC**, journalier
avec **Françoise MATHIEU**
En présence de:
Antoine DE ROUMILHAC, laboureur
Antoine DESEGAUX, maçon
Pierre MATHIEU, maçon
Jeanne LECURAS, maçon

Mardi 06 Février 1703

Mariage de **Léonard MATHIEU**
avec **Léonarde DE ROUMILHAC**
En présence de:
Antoine DE ROUMILHAC, laboureur
Antoine DESEGAUX, maçon
Pierre MATHIEU, maçon
Jeanne LECURAS, maçon

Mardi 06 Février 1703

Mariage de **Jean DE LAVOUX**, maçon
avec **Jeanne LETHER**
En présence de:
Antoine DE ROUMILHAC, laboureur
Antoine DESEGAUX, maçon
Pierre MATHIEU, maçon
Jeanne LECURAS, maçon

Mardi 13 Février 1703

Mariage de **Jean FAUVET**, demeurant au présent bourg
avec **Anne GENTI**, demeurant aux Ages, paroisse de Droux
En présence de:
Antoine DESPOUCES
Pierre BARBOTE, demeurant en la paroisse de Villefavard
Antoine CASSERON, demeurant à Rancon

Mardi 13 Février 1703

Mariage de **Claude GENTI**, demeurant aux Ages, paroisse de Droux
avec **Anne PACQUET**, demeurant à Rancon
En présence de:
Antoine DESPOUCES
Pierre BARBOTE, demeurant en la paroisse de Villefavard
Antoine CASSERON, demeurant à Rancon

Mardi 13 Février 1703

Mariage de **Pierre MARO**, demeurant à Bucheuil
avec **Renée BOUILLON**, demeurant à Bucheuil
En présence de:
Antoine DESPOUCES
Pierre BARBOTE, demeurant en la paroisse de Villefavard
Antoine CASSERON, demeurant à Rancon

Lundi 19 Février 1703

Mariage de **Léonard DOYRAT**, demeurant au présent bourg
avec **Jeanne VIGNAUD**, demeurant au présent bourg
En présence de:
François VIGNAUD, Jean BANIOUX, Léonard DARDANT, Vincent TROBAT

Lundi 19 Février 1703

Mariage de **François BANIOUX**, demeurant au présent bourg
avec **Catherine TROBAT**, demeurant au présent bourg
En présence de:
François VIGNAUD, Jean BANIOUX, Léonard DARDANT, Vincent TROBAT

Mardi 20 Février 1703

Mariage de **Léonard PACQUET**, demeurant en la paroisse de Balledent
avec **Marguerite DELHOUME**, demeurant en la présente paroisse
En présence de:
Léonard NARDOU, Etienne DELHOUME, Pierre PAQUET, Jean BOUTET

Lundi 16 Avril 1703

Mariage de **Jacques POYFILLE**, journalier, demeurant à Villard, fils de Jean et de Catherine GRELIERE
avec **Catherine TRILLAUD**, demeurant à Villard, veuve
En présence de:
Mathieu BOURIANE ?, fils de l'épouse
Gabriel DELHOME, Jean RIVAILLE, Pierre DE BERSAC

Mardi 11 Septembre 1703

Mariage de **Léonard CHARLES**
avec **Marcelle DE LACLOSTRE ?**, demeurant en la paroisse de Châteauponsac

En présence de:
François CHARPENTIER, Jean LASALE

Lundi 17 Septembre 1703

Mariage de **Laurent FAUVET**, demeurant en la présente paroisse
avec **Françoise MAROT**, demeurant en la présente paroisse
En présence de:
Léonard ROMILHAC, praticien
Michel FAUVET

Mercredi 17 Octobre 1703

Mariage de **Pierre FAUVET**, sabotier, demeurant en la présente paroisse
avec **Anne DESVAUX**, demeurant en la présente paroisse
En présence de:
Pierre FAUVET, Antoine FAUVET, tous les deux frères de l'époux

Lundi 05 Novembre 1703

Mariage de **François GADET**, sabotier à présent au bourg de Droux
avec **Jeanne RICOUX**, demeurant à la Courtieux, veuve de Gabriel MORTEGOUTTE
En présence de:
Pierre BAGROS, Jean GADET
(Acte complété à l'aide du contat de mariage du 14/10/1703 chez Me Antoine de Roumilhac.)

Mardi 06 Novembre 1703

Mariage de **François ROCHE**, demeurant en la présente paroisse
avec **Marie PETO**, demeurant en la présente paroisse
En présence de:
Léonard RENADAU, Joseph CHARIOUX, Antoine PASQUET, Anne MAROT

Mardi 20 Novembre 1703

Mariage de **Christophe CARIAS**, demeurant en la présente paroisse
avec **Marie FAUVET**, demeurant en la présente paroisse
En présence de:
Jean CORDEAU, François ROUMILHAC

Mardi 15 Janvier 1704

Mariage de **Jacques DE LACROIX**, demeurant à la ville de La Souterraine (23)
avec **Jeanne DE ROUMILHAC**, veuve de Jean DESMARET

Lundi 04 Février 1704

Mariage de **Pierre LUCAS**, demeurant en la présente paroisse, fils de Jean
avec **Madeleine DE LACLOSTRE**, demeurant en la présente paroisse, fille de François
En présence de:
Joseph MALEBET, Jean LUCAS

Lundi 04 Février 1704

Mariage de **Jean LETER**, fils de Jean
avec **Madeleine DU BOUCHAUD**, demeurant à Charzat, paroisse de Droux, veuve de François COURDEAU
En présence de:
Joseph MALEBET, Jean LUCAS

Lundi 04 Février 1704

Mariage de **Nicolas CACARD**, fils de Martial
avec **Françoise DE LACOLSIRE ?**, fille de Pierre
En présence de:
Joseph MALEBET, Jean LUCAS

Lundi 04 Février 1704

Mariage de **... ANGEDIEU**, demeurant en la paroisse de Balledent, veuf
avec **Anne DE LABUSSIERE**, veuve de Gabriel PASQUET

En présence de:
Joseph MALEBET, Jean LUCAS

Lundi 04 Février 1704

Mariage de **Laurent LAGE**, fils de Laurent
avec **Jeanne CHAUME**, demeurant en la paroisse de Chamborêt
En présence de:
Joseph MALEBET, Jean LUCAS

Lundi 04 Février 1704

Mariage de **Martial BOULET**, veuf de Léonarde GADET
avec **Françoise NAYRAUD**, fille de Jean
En présence de:
Joseph MALEBET, Jean LUCAS

Mardi 12 Février 1704

Mariage de **François MAROT**
avec **Françoise BARLOT**
En présence de:
Jean GRANDJAUX, Jean MICHEL
avec dispense pour consanguinité du 3° au 2° degré.

Mardi 08 Avril 1704

Mariage d'**Antoine ROUX**
avec **Françoise RICOUX**
En présence de:
Léonard ROUX, Joseph BERRI, Jean ROUFINIAC, Léonard ALAMON

Mardi 19 Août 1704

Mariage de **Joseph DE GRIMODIE**, demeurant en la paroisse de Roussac
avec **Marie CHARIEU**, demeurant en la présente paroisse
En présence de:
Etienne DE GRIMODIE, frère de l'époux
Louis LAITER, oncle de l'épouse
René GADIFAUD, Jean DE GRIMAUDIE

Mardi 16 Septembre 1704

Mariage de **Jacques TROBAT**
avec **Françoise DE LABUSSIERE**, demeurant au Montru
En présence de:
Jacques DE ROUMILHAC, Joseph VILAUD, Jean FAUVAU

Mardi 16 Septembre 1704

Mariage d'**Etienne DE LABUSSIERE**
avec **Jeanne TROBAT**, demeurant à Châtres
En présence de:
Jacques DE ROUMILHAC, Joseph VILAUD, Jean FAUVAU

Mardi 23 Septembre 1704

Mariage de **Joseph GRELIERE**
avec **Françoise DE LACLAUTRE**, demeurant au lieu noble de la Bastide
En présence de:
Léonard GRELIERE, frère de l'époux
François DE LACLAUTRE, père de l'épouse
Monsieur Jean DEFORGE, écuyer
Monsieur Joseph DE MARANS, écuyer

Mardi 13 Janvier 1705

Mariage de Maître **Laurent DE ROUMILHAC**
avec **Marie DE BERSAC**
(La fin de l'acte est déchirée.)

Mardi 13 Janvier 1705

Mariage de **Jacques BERRI**
avec **Jeanne MASLE**, demeurant à Villard
En présence de:
Gabriel DE ROUMILHAC, René DE ROUMILHAC

Mardi 13 Janvier 1705

Mariage de **Michel DE ROUMILHAC**
avec **Catherine BONIN**, demeurant au présent bourg
En présence de:
Pierre DE ROUMILHAC, Joseph DE BERSAC

Lundi 19 Janvier 1705

Mariage de **René BRUN**, âgé de 18 ans, demeurant à Villard, fils de feu Joseph et de Marie POUPPI
avec **Renée ROUFFIGNAT**, âgée de 20 ans, demeurant à Villard, fille de Jean et de défunte Léonarde CERTO
En présence de:
Jean POUPPI, demeurant à Bersac, oncle de l'époux
Pierre TOUMI, cousin second de l'époux
Pierre BLANCHARD, cousin de l'épouse
Pierre PAQUET, demeurant à Villard
Simon RICOU, demeurant à Villard

Mardi 17 Février 1705

Mariage de **Gabriel DE CHARZAC**
avec **Renée DE LHOMME**
En présence de:
Gaspard DESMARET, Joseph DE CHARZAT, Léonard CHARLES, Gaspard DE ROUMILHAC

Mardi 24 Février 1705

Mariage de **Pierre DE LAROCHE**, demeurant à Bagros
avec **Anne DAVID**, demeurant à Bagros
En présence de:
Joachim TORAN
Gabriel LAROCHE, frère de l'époux

Lundi 04 Mai 1705

Mariage de **Pierre CHARLES**, journalier, demeurant en la présente paroisse, veuf de Marie LASVOUX
avec **Catherine GRILLERE**, demeurant en la présente paroisse
En présence de:
Joseph GRIMAUDIE, parent de l'époux
Joseph GRILLERE, frère de l'épouse
Jean GRANIAUD, Pierre PAQUET

Mardi 28 Juillet 1705

Mariage de **Jean RICOUX**, demeurant en la présente paroisse
avec **Léonarde CHARLES**, demeurant en la présente paroisse
La fin de l'acte est déchirée (bas de page).

Mercredi 29 Juillet 1705

Mariage de **Sylvestre MATHIEU**
avec **Marguerite MAROT**
En présence de:
Maître Pierre BASTIDE, Pierre MATHIEU

Jeudi 10 Septembre 1705

Mariage de **Martial DELAGE**, métayer, demeurant à Laclôtre
avec **Renée BOUTINOT**, demeurant au même village, veuve de Jean DE LACLOSTRE, décédé en Saintonge
En présence de:
Maître Valéry MOSNIER, avocat en Parlement
Maître Jean ALALOY, praticien

Vendredi 27 Novembre 1705

Mariage de **Léonard GUIMBARD**, journalier
avec **Léonarde BONNET**
En présence de:
Maître Pierre PEYRAUD, maître apothicaire
Léonarde BONET

Mardi 26 Janvier 1706

Mariage de **Louis DE LABUSSIERE**
avec **Catherine ACHARIAS**
En présence de:
Antoine DE ROUMILHAC, Jean DE LABUSSIERE

Mardi 26 Janvier 1706

Mariage de **François ACHARIAS**
avec **Catherine DE LABUSSIERE**
En présence de:
Léonard RIVAILLE, Pierre BASTIDE

Lundi 08 Février 1706

Mariage de **... ...CHEIL**
avec **Marie COUAR... ?**
Acte déchiré (bas de page).

Mardi 09 Février 1706

Mariage de **Sulpice DUTEIL**
avec **Madeleine MOUREAU**, demeurant au présent bourg
En présence de:
Pierre PAQUET, Léonard ACHARIAS

Mardi 27 Avril 1706

Mariage de **Léonard MAROT**
avec **Anne DE GAFFARI**
En présence de:
...(déchiré) ALALAY, sergent royal
Barthélémy ...(déchiré)

Mardi 25 Mai 1706

Mariage de **Joseph DE ROUMILHAC**, demeurant à Villenue, fils de feu François et de Jeanne ROUX
avec **Léonarde FAUVET**, demeurant au présent bourg, fille de feu Jean et de Jeanne MARTINOUS
En présence de:
Léonard PAQUET, demeurant au présent bourg
Pierre PAQUET, demeurant au présent bourg
Léonard LESPIERRES, demeurant à Germanes
Léonard CHEZADAN, demeurant à La Courcelle

Mercredi 09 Juin 1706

Mariage d'**André COURSELLE**
avec **Marguerite DU PIAUFOUX**
En présence de:
Pierre PAQUET, Léonard GAFFARY, Jean GRANIAUD, Léonard COURSELLE

Mardi 27 Juillet 1706

Mariage de **Henry BOUTOT**, âgé de 25 ans, demeurant à La Courcelle, fils de Fiacre et de Catherine DU PETIT MANIEU
avec **Madeleine DE BUCHEUIL**, âgée de 20 ans, demeurant à Bucheuil, fille de Pierre et de Jeanne RODIER
En présence de:
Denis DECRESSAT, Pierre MATHIEU, René FAUVET, Pierre FAUVET

Mardi 27 Juillet 1706

Mariage de **François DE BUCHEUIL**, âgé de 25 ans, demeurant à Bucheuil, fils de Pierre et de Jeanne RODIER

avec **Jeanne BOUTOT**, âgée de 20 ans, demeurant à La Courcelle, fille de Fiacre et de Catherine DU PETIT MANIEUX
En présence de:
Denis DECRESSAT, Pierre MATHIEU, René FAUVET, Pierre FAUVET

Mardi 10 Août 1706

Mariage de **Jean RODIER**, âgé de 19 ans, demeurant au Mas-de-Lavaud, paroisse de Roussac, fils de Léonard et de Madeleine GRELIERE
avec **Gabrielle DELHOUME**, âgée de 18 ans, demeurant au Courtieux, fille de Gabriel et de Lucie MAROT
En présence de:
Léonard RODIER, Jean LESPIERRES, Pierre PAQUET, Léonard ACCARIAS

Lundi 16 Août 1706

Mariage de **Louis MICHELET**
avec **Léonarde RICOU**
En présence de:
Léonard ROUX, vicaire de Rancon

Jeudi 26 Août 1706

Mariage de **Léonard ACHARIAS**, veuf de Marie FAUVET
avec **Catherine DELAGE**, veuve d'Antoine MERIGAUD ?
En présence de:
Léonard ALALAY, Jean DUMON, Léonard DESPIERRES

Mardi 02 Novembre 1706

Mariage d'**Antoine DELAGE**
avec **Léonarde COURTI**
En présence de:
Léonard ACHARIAS, Pierre PAQUET, Michel BONNET

Lundi 08 Novembre 1706

Mariage d'**Antoine DE ROUMILHAC**, notaire royal
avec **Anne MOSNIER**
En présence de:
Laurent DE ROUMILHAC, Léonard DESMARANT, François DESMARANT, Pierre PAQUET

Mardi 23 Novembre 1706

Mariage de **Jean LEPARFAIT**, demeurant en la paroisse de Berneuil
avec **Anne BAUDROUZE**, demeurant en la présente paroisse
En présence de:
Gabriel DE ROUMILHC, charpentier
Léonard RIVAILLE, charpentier
Jean COURTI, charpentier
Jean ..., charpentier

Mercredi 24 Novembre 1706

Mariage de **Pierre PASQUET**
avec **Antoinette PASQUET**
En présence de:
...(omis) COURDEAUX, Antoine DURAN, Joseph MALBAY, René DELAGE

Mercredi 24 Novembre 1706

Mariage de **Joseph LEYTER**
avec **Anne MERIGOT**
En présence de:
Pierre PASQUET, ...(omis) COURDEAUX, Antoine DELAGE, Antoine DURAND

Mardi 11 Janvier 1707

Mariage d'**Elie ROUX**, demeurant à Villard
avec **Françoise RICOUX**, demeurant à Villard

En présence de:
Léonard ROUX, Louis ROUX, René BERRY, Pierre SIMOUNET

Mercredi 19 Janvier 1707

Mariage de **René DARDANT**
avec **Léonarde DE ROUMILHAC**, veuve
En présence de:
Pierre FRANÇOIS, Léonard DARDANT, Jean GRANIAUD

Mardi 25 Janvier 1707

Mariage de **Léonard PASQUET**, demeurant au moulin d'Ardent
avec **Marguerite JOSNIERE**, demeurant en la paroisse de Peyrilhac
En présence de:
Léonard DARDANT, Léonard DARDANT, Pierre PASQUET, Pierre PASQUET

Mardi 01 Février 1707

Mariage de **François ALALAY**, artisan, demeurant au présent bourg
avec **Berthe FAUCONIER**, demeurant en la paroisse de Mounisme
En présence de:
François ALALAY, Léonard GALEIX, Pierre PASQUET, Léonard DE C...RIAS

Samedi 05 Février 1707

Mariage de **Nicolas LEDRU**
avec **Anne CATI**
En présence de:
Gabriel BONNIN, André VINCENDON, Pierre PAQUET

Mardi 08 Février 1707

Mariage de **René CHARRIEUX**, demeurant en la paroisse de St-Junien-les-Combes, fils de Martial , journalier et de Jeanne FAUVET
avec **Marie DE LASALLE**, demeurant en la présente paroisse, fille de Jean , journalier et de Françoise PETIT
En présence de:
Martial BOUCHET, cousin au 3° degré de l'époux
Jean RIFAUD, Léonard ACCARIAS

Mardi 15 Février 1707

Mariage de **Jean RIFAUD**, fils de François et de Léonarde GRANJAUD
avec **Michelle DELAGE**, fille de François et de Simone PAILLOUX
En présence de:
Joseph GRANJAUD, parent de l'époux
Pierre PAQUET, demeurant au présent bourg
Jean PETIT, demeurant à Bagros
Martial BOULET, demeurant à Bagros

Mardi 22 Février 1707

Mariage de **François LADAUGE**
avec **Renée DENIS**
En présence de:
Maître Pierre DE ROUMILHAC, huissier
Léonard ACCARIAS
Etienne DENIS, frère de l'épouse
Lucie LADAUGE, tante de l'époux

Lundi 06 Juin 1707

Mariage de **François VIGNEAUD**
avec **Marguerite DE BERSAC**

En présence de:
Léonard VIGNEAUD, père de l'époux
Joseph DE BERSAC, frère de l'épouse
Valérie JARROUSSIER, Joseph ALLALAY
avec dispense pour parenté du 3° au 4° degré.

Dimanche 18 Septembre 1707

Mariage de **Jean PEYTAVI**, demeurant en la paroisse de Châteauponsac
avec **Jeanne ACHENI**, demeurant en la présente paroisse, veuve de Jean BRUNIER
En présence de:
Léonard GALEIX, Gabriel DEGUDE, Léonard ACCARIAT
François VINCENDON, tailleur de pierre

Lundi 09 Janvier 1708

Mariage de **Pierre DARDANT**, demeurant aux Bosnages, veuf de Marie FAURE
avec **Catherine BONET**, demeurant au présent bourg, veuve de Pierre BOUNET
En présence de:
Pierre DE ROUMILHAC, Laurent DE ROUMILHAC, Léonard ACCARIAS, François PERE

Mardi 17 Janvier 1708

Mariage d'**Antoine CASSERON**, demeurant au présent bourg, veuf de Françoise ACCARIAS
avec **Marie COURDEAU**, demeurant au présent bourg, fille de Jean et de défunte Léonarde ROUX
En présence de:
Antoine LEITERP, oncle paternel de l'époux
Léonard BONNET, cousin germain de l'épouse, par alliance
Jean AUVERT, demeurant au présent bourg
Pierre PAQUET, demeurant au présent bourg

Mardi 07 Février 1708

Mariage de **Léonard LUCAS**, maçon
avec **Peyronne GRELLIERE**
En présence de:
Jean LUCAS, père de l'époux
Jean GRANJAUD, beau-frère de l'épouse
Louis JAUGEAS, demeurant en la présente paroisse
Joseph GRANJAUD, demeurant en la présente paroisse

Mercredi 08 Février 1708

Mariage de **Pierre DELAGE**
avec **Léonarde JABAUD**
En présence de:
René DELAGE, frère de l'époux
Joseph COURCELLE, cousin germain de l'épouse
Pierre VINCENDON, André VINCENDON

Mardi 14 Février 1708

Mariage de **Pierre DEBORT**
avec **Catherine FAUVET**
En présence de:
Pierre DE COURTHIEUX, oncle paternel de l'époux
Laurent FAUVET, père de l'épouse
Léonard DESEGAUX, Laurent DELAGE

Mardi 14 Février 1708

Mariage de **Jean DE LACLOSTRE**
avec **Jeanne COQUARD**
En présence de:
Jean GRANIAUD, Joseph GRANIAUD, Joseph GRANIAUD, Jean GRELIERE

Mardi 14 Février 1708

Mariage de **Jean GRANIAUD**

avec **Marie GRELIERE**
En présence de:
Jean GRANIAUD, oncle de l'époux
Louis DE MONSAC, Jean GRELIERE, Jean LEIPTER, Léonard DARDANT

Mardi 14 Février 1708

Mariage de **Jean DAVID**
avec **Françoise CHESADENT**
En présence de:
Joachim FORAN, beau-frère (de l'époux ?)
Martial BOULET, cousin (de l'époux ?)
Martial DAVID, frère de l'époux
Jean TIXIER

Lundi 09 Juillet 1708

Mariage de **Jean DE LAPEYRAS**
avec **Michelle MAROT**
En présence de:
Pierre MORTEGOUTTE, Christophe LAPEYRAS, Pierre MAROT, Gabriel DELHOMME

Lundi 30 Juillet 1708

Mariage de **Gabriel FAUVET**, fils de Léonard et de Léonarde VILLAUD
avec **Isabeau DESEGAUX**, fille de Vincent et de Jeanne DUMONT
En présence de:
Léonard FAUVET, frère de l'époux
Jean DECRESSAT, Louis LEITERP, Pierre PAQUET

Mardi 07 Août 1708

Mariage de **Léonard DE LAPRAST**, fils de Pierre et de Léonarde MATHIEU
avec **Léonarde DE ROUMILHAC**, fille de Jean et d'Isabeau VOXELLE
En présence de:
André VINCENDON, René FAUVET, Léonard CHARLES, Léonard ACCARIAS

Mardi 08 Janvier 1709

Mariage de **Martial DELAGE**
avec **Françoise COQUARD**
En présence de:
Léonard ACCARIAS

Mardi 22 Janvier 1709

Mariage de **Michel BONNET**
avec **Anne DELHOMME**
En présence de:
Jean CHARLES, François DARDANT, Jacques BERRI, Simon BERRI

Mardi 22 Janvier 1709

Mariage de **Gabriel BERTRAND**
avec **Mathurine COUTELARD**
En présence de:
Jean CHARLES, François DARDANT, Jacques BERRI, Simon BERRI

Mardi 22 Janvier 1709

Mariage de **Jean CHARLES**
avec **Anne POIFILE**
En présence de:
Jean CHARLES, François DARDANT, Jacques BERRI, Simon BERRI

Mardi 29 Janvier 1709

Mariage de **Jean GRELIERE**
avec **Michelle FAUVET**

En présence de:
Jean GRANGEAUD, Joseph GRANGEAUD, Louis LEITERP, Pierre VILLAUD

Mardi 29 Janvier 1709

Mariage de **Jean POUPPI**
avec **Marguerite GRELIERE**
En présence de:
Jean GRANGEAUD, Joseph GRANGEAUD, Louis LEITERP, Pierre VILLAUD

Lundi 11 Février 1709

Mariage de **Valéry JAROUSSIER**, fils de Léonard et de Marie BONNET
avec **Marianne DE ROUMILHAC**, fille de Pierre et de ...(omis) CHAUCHEFFE
En présence de:
Léonard JAROUSSIER, bourgeois
Pierre ROUMILHAC, bourgeois
Messire Valéry MOSNIER, avocat
Gabriel DE ROUMILHAC, bourgeois

Mardi 04 Février 1710

Mariage de **Gabriel PALLOT**
avec **Léonarde BONNIN**
En présence de:
François DE ROUMILHAC, Pierre PARIS, François DUMONTEIL, Michel ROUMILHAT

Mardi 06 Mai 1710

Mariage de **Pierre DUTEIL**
avec **Marie VILAUD**
En présence de:
Joseph VILAUD, père de l'épouse
Léonard DELHOUME, parrain de l'épouse
Pierre PAQUET, François MAROT

Lundi 18 Août 1710

Mariage d'**Etienne RODIER**, demeurant à Châtres
avec **Catherine LEMAUVAIS**, demeurant en la paroisse du Buis
En présence de:
Maître Simon BATIDE, Maître Etienne LEMAUVAIS, Maître Pierre PAQUET, Maître Martial RODIER

Mardi 27 Janvier 1711

Mariage de **Jean RIVAILHE**
avec **Jeanne PINARD**
En présence de:
René RIVAILHE, frère de l'époux
Pierre PAQUET, Joseph MALLEBAY

Mardi 07 Juillet 1711

Mariage de **François TROUBA**, métayer, âgé de 22 ans, demeurant au Montru, fils de Jean et de Marie DE ROUMILHAT
avec **Jeanne DE ROUMILHAT**, âgée de 22 ans, demeurant à Roumilhac, fille de Barthélémy et de Léonarde PLAIGNAUD
En présence de:
Etienne LABUSSIERE, beau-frère de l'époux
Pierre LEGROS

Samedi 08 Août 1711

Mariage de **Pierre DE LABUSSIERE**, âgé de 22 ans, demeurant en la présente paroisse, fils de François
et de Marie VINCENT
avec **Marguerite PINARD**, âgée de 14 ans, demeurant en la présente paroisse
En présence de:
Jean DE LABUSSIERE, Pierre LEGROS, Pierre RIGAU
Jeanne PINARD, soeur de l'épouse

Lundi 07 Septembre 1711

Mariage de **Jacques SOURNEAU**, âgé de 25 ans, demeurant en la paroisse du Dorat
avec **Catherine FOVET**, âgée de 21 ans, demeurant en la présente paroisse, veuve de Pierre DEBORT
En présence de:
Jacques SOURNEAU, père de l'époux
Jean SOURNEAU, oncle de l'époux
Pierre PAQUET, cousin de l'épouse
(*) acte non daté

Mardi 15 Septembre 1711

Mariage d'**Etienne DE LABUSSIERE**, demeurant au Montru, veuf de Jeanne TROUBAT
avec **Marie COURTY**, demeurant à Bersac, veuve de François BLANCHET
En présence de:
Jacques TROUBAT, beau-frère de l'époux
Jean MAROT, cousin de l'épouse
Jean DE LABUSSIERE, cousin de l'épouse

Dimanche 29 Novembre 1711

Mariage de **Joseph DE LAROCHE**, maçon, âgé de 40 ans, demeurant en la paroisse de Magnac (Laval), veuf de Françoise COULAUD
avec **Lucie DE LACOULANGIE**, âgée de 25 ans, fille de feu Jean et de Gabrielle DE BULHAT ?
En présence de:
Pierre PAQUET, beau-frère de l'épouse
autre Pierre PAQUET

Mardi 07 Juin 1712

Mariage de **Léonard RIVALHE**, Sieur de Laclotre
avec Demoiselle **Anne DE MARENS**
En présence de:
Messire Claude DE MARENS, écuyer
François Louis DE LESCOURS, écuyer
Antoine DE ROUMILHAC, Jean NICAUD

Mardi 21 Juin 1712

Mariage de **Gabriel DE LACLOSTRE**, fils de François et d'Anne GRANDIAUD
avec **Charlotte DE LAGUINIERE**, veuve de Joseph GRANDIAUD
En présence de:
Joseph G...(effacé), Léonard BARLET, Mesmin DE LAGUINIERE, Pierre PAQUET

Lundi 13 Février 1713

Mariage d'**Etienne COQUARD**, demeurant à Roche, fils de Martial et de défunte Catherine LANDAU
avec **Joséphe DUMOND**, âgée de 20 ou 25 ans, demeurant au présent bourg
En présence de:
Pierre PAQUET, marguillier
Jean DE LACLAUTRE, parent par alliance de l'époux
Jean CHARLES, parent au 2° degré de l'épouse
Henry LEYTER, parent par alliance de l'épouse

Mardi 14 Février 1713

Mariage de **François CHALIFOUR**, âgé de 18 ans, demeurant en la présente paroisse, fils de Jean et de Michelle DE BUCHEUIL
avec **Catherine DELAGE**, âgée de 15 ans, demeurant en la présente paroisse, fille de Michel et de Marie CACAUD
En présence de:
Pierre PAQUET, marguillier
Pierre DUFIN, demeurant à Bucheuil, parent de l'époux
Léonard BILLET, demeurant à Laclostre, oncle de l'épouse
Louis DELAAGE, demeurant à Laclostre, frère de l'épouse

Mardi 21 Février 1713

Mariage de **Jean RIFAUD**, demeurant en la présente paroisse, fils de François et de Léonarde GRANDIAU
avec **Marie BONNET**, demeurant en la présente paroisse, fille de Michel et d'Isabelle DELAGE

En présence de:
Pierre PAQUET, Antoine DELAGE, Léonard BIARNEIX, Simon BASTIDE

Lundi 27 Février 1713

Mariage de **Jean GAUCHON**, demeurant au bourg de Mounisme, fils de feu Pierre et de Françoise DESCHAMPS
avec **Marie DELAAGE**, demeurant à Chasseneuil, fille de René et de Marie BLANC
En présence de:
Jean GAUCHON, demeurant au bourg de Peyrat (de-Bellac), cousin germain de l'époux
Pierre DEMOULIN, demeurant au bourg de Mounisme, cousin germain de l'époux
Joseph DELAAGE, demeurant à Chasseneuil, oncle de l'épouse
Pierre PAQUET, demeurant au présent bourg

Lundi 27 Février 1713

Mariage de **Léonard DUCOURTIEUX**, demeurant en la paroisse de Balledent, fils de Pierre et de défunte Jeanne DELHOUME
avec **Françoise DARDANT**, demeurant au moulin d'Ardent, fille de Léonard et d'Anne NEYMONT
En présence de:
Martial DELHOMME, demeurant au Cluzeau, cousin germain de l'époux
Jean DARDANT, demeurant au moulin d'Ardent, cousin germain de l'épouse
Pierre LUCARD, demeurant à la Grange-Leyter, oncle de l'épouse
Pierre PAQUET, marguillier

Lundi 27 Février 1713

Mariage de **Mathurin CHAUCHEFFE**, menuisier, demeurant à la ville de Châteauponsac, fils de feu Mathurin et de défunte Jeanne DE MONSAC
avec **Anne FAURE**, demeurant au présent bourg, fille de feu Barthélémy et de Catherine ROUDAUX
En présence de:
Antoine DE FELIT, demeurant à la ville de Châteauponsac, oncle de l'époux
Etienne FAURE, demeurant au présent bourg, oncle de l'épouse
François HERMAND DE RECORD
Pierre PAQUET, marguillier, demeurant au présent bourg

Lundi 27 Février 1713

Mariage de **Pierre TRICAUD**, demeurant aux Ages, paroisse de Droux, fils de feu Pierre et de Marguerite FAURE
avec **Marguerite DENIS**, demeurant au présent bourg, fille de Guy et d'Anne VINCENT
En présence de:
Claude TRICAUD, demeurant aux Ages, frère de l'époux
Léonard DE LABARDE, demeurant au moulin de l'Aumône, paroisse de Droux, beau-frère de l'époux
Pierre DENIS, demeurant au présent bourg, frère de l'épouse
François HERMAND DE RECORD, demeurant au présent bourg

Lundi 17 Juillet 1713

Mariage de **Jean BILLEYRE**, demeurant à Laclôtre, veuf de Léonarde DESFOUGERES
avec **Jeanne CHABELARD**, demeurant en la paroisse de Blanzac, veuve de Jean ...(déchiré)
En présence de:
Michel DE ...(déch), beau-frère de l'époux
Louis BILLAYRE, fils de l'époux
Pierre PAQUET, marguillier
Jeanne PAQUET, demeurant au Chablard, paroisse de Blanzac

Samedi 22 Juillet 1713

Mariage de **Joseph AUGROS**, veuf de Marguerite GAUDEIX
avec **Peyronne GRILLIERE**, veuve de Jean GRANJAUD
En présence de:
Jean COURTAUD, beau-frère de l'époux
Jean GRELLIERE, frère de l'épouse
Pierre PAQUET, marguillier
Françoise POYFILLE, parente de ?
avec le congé du curé de Châteauponsac pour l'époux.

Mardi 01 Août 1713

Mariage de **René DE LAVALETTE**, demeurant à Lavaud, paroisse de Châteauponsac, fils de François et de Léonarde MATHIEU
avec **Françoise COCARD**, demeurant à Roche, fille de Martial et de Catherine LANDAUD
En présence de:
Nicolas COQUARD, frère de l'épouse
René DUBOUCHÉ, beau-frère de l'épouse
Pierre DE LAVALETTE, frère de l'époux
Pierre PAQUET, marguillier

Mardi 22 Août 1713

Mariage de **Henri LEITERP**, demeurant au présent bourg
avec **Léonarde LACLOTRE**, demeurant à Villenue
En présence de:
Pierre VINCENDON, Pierre DARDANT, Pierre PAQUET, André VINCENDON

Lundi 25 Septembre 1713

Mariage de **Léonard DELHOMME**, demeurant en la présente paroisse, fils de Pierre et de Madeleine DARDAN
avec **Catherine BOUTOT**, demeurant en la présente paroisse, fille de Pierre et de Catherine MATHIEU
En présence de:
Pierre MATHIEU, Pierre DE BUCHEUIL, Pierre LUCAS, Louis DE MONSAC

Mardi 14 Novembre 1713

Mariage de **Guy FAUVET**
avec **Antoinette RICOUX**, demeurant au présent bourg
En présence de:
Léonard BONET, Louis LEYTER, Christophe ACCARIAS, Guy DENIS

Lundi 22 Janvier 1714

Mariage de **Louis DELAGE**
avec **Marguerite DEBORT**
En présence de:
Pierre BATIDE, demeurant en la présente paroisse
Jean DELAGE, demeurant en la présente paroisse, frère de l'époux
Jacques DEBORT, demeurant en la présente paroisse, frère de l'épouse
Pierre PAQUET

Mardi 30 Janvier 1714

Mariage de **René RICOUX**
avec **Marie LADAUGE**
En présence de:
Pierre PAQUET, Jean FAURE, François DE ROUMILHAC

Mardi 06 Février 1714

Mariage de **Pierre RICOUX**, demeurant en la présente paroisse
avec **Anne MASLE**, demeurant en la présente paroisse
En présence de:
Louis LEYTER, Pierre PAQUET, Antoine ROUX, Pierre VILLAUD

Mardi 06 Février 1714

Mariage de **Vincent TROBAT**, demeurant en la présente paroisse
avec **Jeanne LACOSSE**, demeurant en la présente paroisse
En présence de:
Jacques TROBAT, Jacques NEYMON, François LACOSSE, Pierre PAQUET

Mardi 06 Février 1714

Mariage de **René RIVAILHE**
avec **Jeanne BONNET**

En présence de:
Pierre PAQUET, Pierre DUFIN, Pierre MAROT, Jacques VILAUD

Mardi 06 Février 1714

Mariage d'**Antoine GROS**
avec **Madeleine DECRESSAT**
En présence de:
Pierre PAQUET, Pierre DUFIN, Pierre MAROT, Jacques VILAUD

Mardi 06 Février 1714

Mariage d'**Etienne DECRESSAT**
avec **Marie BERRI**
En présence de:
Pierre PAQUET, Pierre DUFIN, Pierre MAROT, Jacques VILAUD

Lundi 12 Février 1714

Mariage de **Pierre FAUVET**
avec **Léonarde BOUNIN**
En présence de:
Pierre BATIDE, Pierre DUCOURTIEUX, Pierre PAQUET, Jean DE LABUSSIERE

Lundi 12 Février 1714

Mariage de **Jean DELHOUME**
avec **Jeanne JAROUSSIER**
En présence de:
Pierre BATIDE, Pierre DUCOURTIEUX, Pierre PAQUET, Jean DE LABUSSIERE

Lundi 12 Février 1714

Mariage de **Martial RODHIER**
avec **Jeanne PAQUET**
En présence de:
Pierre BATIDE, Pierre DUCOURTIEUX, Pierre PAQUET, Jean DE LABUSSIERE

Mardi 15 Mai 1714

Mariage de **Jean LAROCHE**, demeurant à Bagros
avec **Antoinette LEMAUVAIS**, demeurant en la paroisse du Buis
En présence de:
François DE LAROCHE, Pierre PAQUET, Jean MOSNIER, Louise MANNAT

Mardi 08 Janvier 1715

Mariage de **Léonard GALEY**, veuf de Jeanne HALLALAY
avec **Catherine MALMANCHE**, veuve de René MICHOS
En présence de:
Pierre PAQUET, Jean MATHIEU, Catherine DE BERSAC, Jacques DE MALMOUCHE

Mardi 22 Janvier 1715

Mariage de **Pierre TOURNOIS**, demeurant à la ville de Bellac
avec **Marie JOLIET**, demeurant au présent bourg
En présence de:
Pierre DE BERSAC, apothicaire
Simon PENETAUD, Jean PENETAUD, Pierre PAQUET

Mardi 29 Janvier 1715

Mariage de **Léonard RAMAT**
avec **Léonarde GRANJAUD**
En présence de:
Pierre BATIDE, Guy FAUVET, François FAUVET, Etienne PLAIGNAUD

Mardi 29 Janvier 1715

Mariage de **Jean DE ROUMILHAT**
avec **Marie RAMAT**

En présence de:
Pierre BATIDE, Guy FAUVET, François FAUVET, Etienne PLAIGNAUD

Mardi 29 Janvier 1715

Mariage de **Michel BONET**, veuf
avec **Marie DELAAGE**
En présence de:
Jean LEYTER, Joseph DELAAGE, Jean DAVID, Jean COURTY

Mardi 05 Février 1715

Mariage de **Léonard CASSERON**
avec **Renée THOMAS**
En présence de:
Pierre BASTIDE, Sieur de Luger ?
Pierre ROUX, Guy FAUVET, Pierre PAQUET

Mardi 05 Février 1715

Mariage de **Léonard FAUVET**
avec **Léonarde DEGAILH**
En présence de:
Pierre BASTIDE, Sieur de Luger ?
Pierre ROUX, Guy FAUVET, Pierre PAQUET

Mardi 05 Février 1715

Mariage de **Gilbert PAQUET**
avec **Anne FAUVET**
En présence de:
Pierre BASTIDE, Sieur de Luger ?
Pierre ROUX, Guy FAUVET, Pierre PAQUET

Mardi 05 Février 1715

Mariage de **François CHARPENTIER**
avec **Marguerite DUMOND**
En présence de:
Jean POUPPI, cousin germain de l'époux
Laurent BLANCHET, Jean DECRESSAC, Jacques RIFAUD

Lundi 11 Février 1715

Mariage de **Laurent DE ROUMILHAC**, notaire, veuf de Marie DE BERSAC
avec **Catherine VIGNAUD**
En présence de:
Maître Léonard MOSNIER, avocat
Maître Léonard RIVAILHE, avocat
Maître Joseph DE BERSAC, procureur
Pierre DE ROUMILHAC

Mardi 12 Février 1715

Mariage de **Guillaume BOURDOLLE**, veuf de Valérie DARDAN
avec **Jeanne NIZARD**
En présence de:
Maître Léonard NIZARD, Maître Léonard MAURAUD, François MARSAT
Pierre PAQUET, marguillier

Mardi 12 Février 1715

Mariage de **Pierre DARDAN**
avec **Françoise VINCENDON**

En présence de:
Maître Léonard NIZARD, Maître Léonard MAURAUD, François MARSAT
Pierre PAQUET, marguillier
avec le congé du curé de Châteauponsac.

Mardi 19 Février 1715

Mariage de **Pierre COURCELLE**, demeurant en la paroisse de Droux
avec **Françoise DELHOMME**
En présence de:
Léonard DARDAN, Jean COURCELLE, François COURCELLE, Pierre PAQUET

Mardi 26 Février 1715

Mariage de **Pierre MERIGOT**
avec **Jeanne CHALIVAT**
En présence de:
Maître Léonard RIVAILHE, Maître Guillaume BOURDOLLE, Maître François BONNET, Maître Pierre PAQUET

Mardi 26 Février 1715

Mariage de **Jacques REYMOND**
avec **Marie DARDAN**
En présence de:
Maître Léonard RIVAILHE, Maître Guillaume BOURDOLLE, Maître François BONNET, Maître Pierre PAQUET

Lundi 04 Mars 1715

Mariage de **François DUROULE**, fils de Guillaume et de Jeanne VINCENDON
avec **Léonarde DELHOMME**, fille de Jean et d'Anne DECRESSAC
En présence de:
Pierre PAQUET, Nicolas COQUARD, Pierre DUFIN, Jean DE LACLAUTRE
avec le congé du curé de Balledent

Lundi 04 Mars 1715

Mariage de **René DE LACLAUTRE**, fils de Jean et de Renée BOUTINAUD
avec **Catherine COQUARD**, fille de Martial et de Catherine LEBOIX
En présence de:
Pierre PAQUET, Nicolas COQUARD, Pierre DUFIN, Jean DE LACLAUTRE

Lundi 04 Mars 1715

Mariage de **Nicolas PEYRICAT**, fils de François et de Thérèse COQUARD
avec **Anne DUFIN**, fille de Jean et d'Anne SIMONET
En présence de:
Pierre PAQUET, Nicolas COQUARD, Pierre DUFIN, Jean DE LACLAUTRE
avec le congé du curé de Magnac

Lundi 04 Mars 1715

Mariage de **Joachim FAURAND**, veuf de Marie DAVID
avec **Anne GOUJAUD**, veuve de Pierre MENUT
En présence de:
Pierre PAQUET, Nicolas COQUARD, Pierre DUFIN, Jean DE LACLAUTRE

Jeudi 13 Juin 1715

Mariage de **Jean ARDENT**, âgé de 24 ans, né à la paroisse d'Oradour-sur-Glane, demeurant à Ardent et ci-devant à Mézières pandant 2 ans, fils de François et de défunte Catherine DOUCET
avec **Anne TOURNOIS**, âgée de 25 ans, demeurant à Ardent, fille de Jean et de défunte Jeanne DE BROGAU
En présence de:
Pierre PAQUET, Léonard SAINTOUAN, Jérôme MICHELET

Mardi 18 Juin 1715

Mariage de **Jean MAROT**
avec **Elisabeth DEROSIÉ**

En présence de:
Jean RICOUX, Pierre PAQUET, Jean LAPEYRAS, Pierre DECRESSAC

Mardi 18 Juin 1715

Mariage de **Nicolas LACHEZE**, veuf de Marguerite MAZAU
avec **Françoise BOURLATTE**, veuve de Pierre MAROT
En présence de:
Jean RICOUX, Pierre PAQUET, Jean LAPEYRAS, Pierre DECRESSAC

Mardi 09 Juillet 1715

Mariage de **Jean DE LACLOTRE**, demeurant à Laclôtre, maître apotyicaire, fils de Jacques et de Simone JOUHANAUD
avec **Jeanne GRASSET**, née à la paroisse de Chamborêt, servante au bourg chez M. de Laclotre, fille de
feu Louis et de défunte Valérie GOUJAUD
En présence de:
Maître Léonard RIVAILHE, Sieur de Laclotre, avocat
Jean-baptiste MAILLASSON, Joseph ALALAY, Pierre BASTIDE

Mardi 30 Juillet 1715

Mariage de **Pierre PEYRAU**, veuf de Françoise DE ROUMILHAT
avec **Jeanne DE ROUMILHAT**, veuve de Léonard LEMARGUE
En présence de:
Pierre DE BERSAC, apothicaire
Gabriel DE ROUMILHAC, Jean DE PASQUET, Jean DE LESCURAS
avec dispense pour double affinité du 2° au 3° degré.

Mardi 20 Août 1715

Mariage d'**Etienne ANGEDIEU**, sabotier, âgé de 23 ans, demeurant à la Borderie, fils de Jean et de défunte
Jeanne GRELIERE
avec **Jeanne RICOUX**, demeurant à Roumilhac, fille de Jean et de Marie SERTOU
En présence de:
Joseph VILLAU, Jean RICOUX, Martial ROUDIÉ, Pierre PAQUÉ

Lundi 18 Novembre 1715

Congé pour Châteauponsac pour le mariage de **René DARDAN**, veuf de Léonarde DE ROUMILHAC
avec **Marie AUGROS**, née à Châteauponsac, fille d'Antoine et de Catherine MAZETAUX

Mardi 14 Janvier 1716

Mariage de **Simon DE CHANTILLIAC**, âgé de 25 ans, demeurant en la paroisse de Blanzac, fils de Louis et
de Michelle DAVID
avec **Marie PAQUET**, âgée de 17 ans, demeurant en la présente paroisse, fille de Martin et de Catherine
DE BAGROS
En présence de:
François CHANTILLAC, demeurant au Liboureix, paroisse de Blanzac, parent au 2° degré de l'époux
François VINCENT, demeurant au Liboureix, parent au 3° degré de l'époux
Gilles PAQUET, demeurant au présent bourg
Pierre PAQUET, demeurant au présent bourg, tous les deux frères de l'épouse

Mardi 28 Janvier 1716

Mariage de **François FAUVET**, fils de feu François et de Léonarde BOUNIN
avec **Anne BONNET**, fille de Léonard et d'Anne ROUX
En présence de:
Monsieur Léonard RIVAILHE, Monsieur Simon BASTIDE, François ACHARIAS, Jean BOUNIN, Pierre PAQUET

Dimanche 09 Février 1716

Congé pour Châteauponsac pour le mariage de **François DE ROUMILHAC**, maçon, demeurant au Moulin-de-Bolinard
avec **Jeanne CACAUD**, demeurant à la Josniere, paroisse de Châteauponsac

Mardi 11 Février 1716

Mariage de **Joseph DARDAN**, fils de Léonard et de Françoise DE ROUMILHAC
avec **Léonarde LUCAS**, fille de Pierre et de Valérie DARDAN

En présence de:
Monsieur Léonard DUCLOUD, Monsieur Henry DUCLOUD, tous les deux sieurs d'Ardent
Monsieur Simon BASTIDE, Pierre PAQUET

Mardi 11 Février 1716

Mariage de **Gabriel BONNET**, fils de Michel et d'Elisabeth DELAAGE
avec **Marie RHODIER**, fille de feu Jean et de défunte Michelle SIMONET
En présence de:
Monsieur Léonard DUCLOUD, Monsieur Henry DUCLOUD, tous les deux sieurs d'Ardent
Monsieur Simon BASTIDE, Pierre PAQUET

Mardi 18 Février 1716

Mariage de **Jean FAUVET**, maçon, demeurant au présent bourg, fils de feu Jean et de Jeanne MARTINON
avec **Marie COURDAU**, demeurant au présent bourg, veuve d'Antoine CASSERON
En présence de:
Maître Léonard RIVAILHE, avocat de la châtellenie de Rancon
René FAUVET, demeurant à La Courcelle
François DARDANT, demeurant au moulin d'Ardent
Léonard DARDANT, demeurant au moulin d'Ardent
Gabriel DARDANT, demeurant au moulin d'Ardent
Jean RICOUX, demeurant aux Egaux
Jean DE BUCHEUIL, demeurant à Villevit

Mardi 18 Février 1716

Mariage de **Léonard DECRESSAT**, sabotier, demeurant aux Egaux, fils de feu Denis et de Michelle BOURDOLLE
avec **Valérie FAUVET**, demeurant aux Egaux, fille de Jean et d'Anne GIGAU
En présence de:
Maître Léonard RIVAILHE, avocat de la châtellenie de Rancon
René FAUVET, demeurant à La Courcelle
François DARDANT, demeurant au moulin d'Ardent
Léonard DARDANT, demeurant au moulin d'Ardent
Gabriel DARDANT, demeurant au moulin d'Ardent
Jean RICOUX, demeurant aux Egaux
Jean DE BUCHEUIL, demeurant à Villevit

Mardi 18 Février 1716

Mariage de **François GOUJA**, demeurant à La Pouyade, paroisse de Châteauponsac, veuf de Marie DE LASCOUX
avec **Marie MAROT**, demeurant à Bucheuil, fille de feu Pierre et de Madeleine LUCAS
En présence de:
Maître Léonard RIVAILHE, avocat de la châtellenie de Rancon
René FAUVET, demeurant à La Courcelle
François DARDANT, demeurant au moulin d'Ardent
Léonard DARDANT, demeurant au moulin d'Ardent
Gabriel DARDANT, demeurant au moulin d'Ardent
Jean RICOUX, demeurant aux Egaux
Jean DE BUCHEUIL, demeurant à Villevit
Gilbert PAQUET, demeurant au présent bourg
Joseph DE ROUMILHAC, demeurant au présent bourg
Joseph GOUJA, demeurant à la Pouyade

Jeudi 20 Février 1716

Congé pour Blanzac pour le mariage de **Michel DUMONT**, né à Chasseneuil, fils de feu Pierre et de Françoise GRAVELAT
avec **Jacquette GADET**, demeurant au Liboureix, paroisse de Blanzac, fille de Gabriel et de Jacquette FAURE

Lundi 24 Février 1716

Congé pour Berneuil pour le mariage d'**Etienne BEULHY**, demeurant au bourg de Berneuil, veuf de Jeanne BIARNEIX
avec **Marie DUFIN**, demeurant à La Courcelle, fille de Jean et de défunte Anne SIMONET

Lundi 24 Février 1716

Mariage de **Pierre ACHARIAS**, demeurant au présent bourg, fils de feu Joseph et de Michelle DE ROUMILLAC

avec **Simone PINARD**, demeurant à Roumilhac, fille de François et d'Anne DUMONTEIL
En présence de:
Gabriel DARDANT, Léonard MAROT, Gabriel DELHOMME, Jean NISARD, Louis LETHER, Jean DE LAVOUX, Jean MAROT, François ACHARIAS, Pierre PAPARANT

Lundi 24 Février 1716

Mariage de **Pierre SALOT**, né à la paroisse de St-Junien-les-Combes, demeurant au moulin d'Ardent, fils de feu François et de défunte Anne MAROT
avec **Marie DELHOMME**, demeurant au Courtieux, fille de Jean et de défunte Catherine LEYTHER
En présence de:
Gabriel DARDANT, Léonard MAROT, Gabriel DELHOMME, Jean NISARD, Louis LETHER, Jean DE LAVOUX, Jean MAROT, François ACHARIAS, Pierre PAPARANT

Lundi 24 Février 1716

Mariage de **Jean DE LACORIERE**, demeurant au présent bourg, fils de feu Martin et d'Ambroisette PAQUET
avec **Jeanne MINORET**, demeurant en la présente paroisse, fille de Pierre et de défunte Gabrielle DE LAVOUX
En présence de:
Gabriel DARDANT, Léonard MAROT, Gabriel DELHOMME, Jean NISARD, Louis LETHER, Jean DE LAVOUX, Jean MAROT, François ACHARIAS, Pierre PAPARANT

Mardi 25 Février 1716

Mariage de **Pierre BERRY**, demeurant à Villard, fils de Joseph et de Françoise POIFILE
avec **Jeanne DE LAVALETTE**, demeurant aux Bosnages, fille de Jean et de Marguerite CHADAUD
En présence de:
Joseph BERRY, frère de l'époux
Jean MICHELLE, Pierre LUCAS

Mardi 28 Avril 1716

Mariage de **Pierre VINCENDON**
avec **Marie DE LEYCURAS**
En présence de:
Jacques DE ROUMILHAC, Valérie JAROUSSIER, Pierre DUPARQUET, Pierre PAQUET
avec dispense pour consanguinité au 4° degré.

Mardi 28 Avril 1716

Mariage de **Jean DE LEYCURAS**
avec **Thérèse DE ROUMILHAC**
En présence de:
Jacques DE ROUMILHAC, Valérie JAROUSSIER, Pierre DUPARQUET, Pierre PAQUET
avec dispense pour consanguinité du 3° au 4° degré.

Mardi 16 Juin 1716

Mariage de **Thyrse MICHELE**, charpentier, âgé de 26 ans, demeurant à la Grange-Leyther, fils de feu Jean et de défunte Marguerite PETAVY
avec **Jeanne DARDANT**, âgée de 14 ans, demeurant à Monsac, fille de Gabriel et de Françoise GRANJAN
En présence de:
Sieur Léonard RIVAILHE, avocat, demeurant au présent bourg
Léonard DARDANT, oncle de l'épouse
Barthélémy PEYTAVI, demeurant à Chanteranne, paroisse de St-Pierre de Châteauponsac, oncle de l'époux
Léonard PEYTAVI, demeurant à Chanteranne, cousin de l'époux

Dimanche 05 Juillet 1716

Congé pour Balledent pour le mariage de **Pierre LUCAS**, demeurant aux Bosnages, fils de Pierre et de Valérie DARDAN
avec **Françoise BERRY**, demeurant à Gaffary, paroisse de Balledent, fille de Jean et de Françoise BORIANE

Mardi 28 Juillet 1716

Mariage de **Pierre MALLEBAY**, Sieur des Faugères
avec **Marguerite SPITALLIER**, veuve de Monsieur Antoine DALLALAY

En présence de:
Pierre DE MOULINNEUF, Marie DE LA JUVENIE, Pierre BASTIDE
... VERGNAUD, prieur curé de Lagudet
avec le congé du curé de Bellac

Mardi 22 Septembre 1716

Mariage de **Pierre FAUVET**, âgé de 20 ans, demeurant au moulin d'Ardent, fils de feu Pierre
avec **Marie BONNET**, demeurant à Ardent, fille de Michel , laboureur et d'Isabeau DELAGE
En présence de:
Gabriel BONNET, frère de l'épouse
Pierre MAROT, cousin germain de l'épouse
Fiacre FAUVET, cousin et curateur de l'époux
Pierre GRAVELAT, oncle de l'époux
Sieur François AUGROS, acolyte
Léonard DUCLOS

Lundi 28 Septembre 1716

Congé pour La Souterraine (23) pour le mariage de **François MOSNIER**, fils de François et de Françoise DE LABAJAUDERIE
avec **Catherine CLOCHER**, fille d'André et de Marie LEGRAS

Mardi 24 Novembre 1716

Mariage de **Joseph DAVID**, sabotier, âgé de 40 ans, demeurant au Mont-au-Marchand, paroisse de Droux, veuf de Berthe TEXIER
avec **Isabeau DELAGE**, âgée de 28 ans, demeurant à Chasseneuil, fille de François et de Simone PAILHOUX
En présence de:
Léonard DAVID, frère de l'époux
Gaspard DARDANT, cousin de l'époux
Antoine DELAGE, cousin de l'épouse
Jacques PAILHOUX, oncle maternel de l'épouse

Mardi 12 Janvier 1717

Mariage de **Léonard RIFAU**, maçon, âgé de 22 ans, demeurant à Chardent, fils de François et de Léonarde GRANJAU
avec **Marguerite ROUFFIGNAC**, âgée de 16 ans, demeurant à Villard, fille de feu Jean et de Marie POUPY
En présence de:
Léonard ROUX, Jean POUPY, Jean RIFAU, Laurent DELAGE, Jacques SOURNAU

Mardi 12 Janvier 1717

Mariage de **Jean DELAGE**, maçon, âgé de 24 ans, demeurant à Laclostre, fils de Michel et de Marie CACAUD
avec **Madeleine FAYAUD**, âgée de 25 ans, demeurant à Chasseneuil, fille de feu Simon et de défunte Jeanne FAUVET
En présence de:
Léonard ROUX, Jean POUPY, Jean RIFAU, Laurent DELAGE, Jacques SOURNAU

Mardi 12 Janvier 1717

Mariage de **René RICOU**, maçon, âgé de 16 ans, demeurant au Moulan, fils de feu Simon et de Léonarde GUILLOU
avec **Françoise ROUX**, âgée de 13 ans, demeurant à Villard, fille de Léonard et de Marie BONNET
En présence de:
Léonard ROUX, Jean POUPY, Jean RIFAU, Laurent DELAGE, Jacques SOURNAU

Mardi 19 Janvier 1717

Mariage de **Jean NISARD**, demeurant en la paroisse de St-Pardoux, fils de feu Léonard et de défunte Marie MOREAU
avec **Renée DARDANT**, demeurant au moulin d'Ardent, fille de feu Léonard et de défunte Anne NESMONT
En présence de:
Sieur Pierre MALBAY DES FAUGERES, François DARDANT, Jacques RIFAU, Jacques NESMOND

Mardi 19 Janvier 1717

Mariage de **Jacques DE MONTCOURT**, demeurant au Montru, fils de feu Pierre et de Madeleine TROBAT
avec **Valérie RIFAU**, demeurant à Bersac, fille de Guillaume et de Jeanne DE LACLOTRE

En présence de:
Sieur Pierre MALBAY DES FAUGERES, François DARDANT, Jacques RIFAU, Jacques NESMOND

Mardi 26 Janvier 1717

Mariage de **Jacques RIFAU**, âgé de 25 ans, fils de Guillaume , charpentier, demeurant à Bersac
avec **Marie BLANCHET**, âgée de 28 ans, demeurant à Bersac, fille de feu Jacques et de Marie DE MONTCOURT
En présence de:
Jacques RAYMONT, maçon, demeurant à Bersac
Jean RIFAU, laboureur, demeurant à Chardent
Pierre LUCAS, maçon, demeurant aux Bosnages
Jean CHASEDAN, maçon, demeurant à La Courcelle

Mardi 26 Janvier 1717

Mariage de **René DE LASALLE**, maçon, âgé de 24 ans, demeurant à Baudrouse, fils de feu Jean et de défunte Françoise PETIT
avec **Léonarde ANGEDIEU**, âgée de 18 ans, demeurant à Bagros, fille de feu Martial et de Catherine GRANGEAU
En présence de:
Jacques RAYMONT, maçon, demeurant à Bersac
Jean RIFAU, laboureur, demeurant à Chardent
Pierre LUCAS, maçon, demeurant aux Bosnages
Jean CHASEDAN, maçon, demeurant à La Courcelle

Mardi 26 Janvier 1717

Mariage de **Jacques DE LACLOTRE**, maçon, âgé de 17 ans, demeurant à La Courcelle, fils de feu Jean et de Jeanne DE ROUMILLAC
avec **Anne CHASEDAN**, âgée de 20 ans, demeurant à La Courcelle, fille de Jean et de défunte Françoise DE BUCHEUIL
En présence de:
Jacques RAYMONT, maçon, demeurant à Bersac
Jean RIFAU, laboureur, demeurant à Chardent
Pierre LUCAS, maçon, demeurant aux Bosnages
Jean CHASEDAN, maçon, demeurant à La Courcelle

Lundi 01 Février 1717

Congé pour Droux pour le mariage de **Jean PARFAIT**, demeurant au moulin d'Ardent, veuf d'Anne DE BAUDROUSE
avec **Anne DE VILLENEUFVE**, demeurant au bourg de Droux, veuve de Martial FAUVET

Lundi 01 Février 1717

Mariage de **Jean COSSE**, laboureur, âgé de 20 ans, demeurant à Chardent, fils de François
avec **Marie DE MONTCOURT**, âgée de 30 ans, demeurant au Montru, fille de feu André et de défunte Marie GALEIX
En présence de:
Vincent TROBAT, maçon, demeurant à Chardent, beau-frère de l'époux
Pierre DE LASALLE, laboureur, demeurant à Beaudrouze, ami de l'époux
Jacques DE MONTCOURT, laboureur, demeurant au Montru, neveu de l'épouse
Pierre PAQUET, demeurant au présent bourg

Mardi 02 Février 1717

Congé pour St-Pierre de Châteauponsac pour le mariage de **Pierre LUCAS**, demeurant à Bucheuil, fils de feu Léonard et de Jeanne MAROT
avec **Marguerite CAPHET**, demeurant au Noyer, paroisse de Châteauponsac, fille de Pierre et de Léonarde CHARLES/CHARLIER

Mercredi 03 Février 1717

Congé pour le mariage de **François MARAVEAU**, marchand, de ladite paroisse
avec **Anne PETIT**, demeurant en la présente paroisse
Congé pour la paroisse St-Sauveur de Bellac

Mercredi 03 Février 1717

Mariage de **Jean LEBOIX**, âgé de 21 ans, demeurant au Noyer, paroisse de St-Pierre de Châteauponsac, fils de Martial , maçon et de Marie DE BUCHEUIL

avec **Madeleine MATHIEU**, âgée de 22 ans, demeurant à Bucheuil, fille de Jean et de défunte Marguerite DE SALAIGNAC
En présence de:
Pierre MAROT, laboureur, demeurant à Bucheuil
Pierre MATHIEU, frère de l'épouse
Jean MATHIEU, oncle de l'épouse

Dimanche 07 Février 1717

Mariage de **Pierre DENIS**
avec **Catherine JAROUSSIER**
En présence de:
Pierre PAQUET, François LADOSGE, François CHALIFOUR, Etienne COQUART

Dimanche 07 Février 1717

Mariage de **Mathurin CHALIFOUR**
avec **Léonarde MASLE**
En présence de:
Pierre PAQUET, François LADOSGE, François CHALIFOUR, Etienne COQUART

Dimanche 07 Février 1717

Mariage de **Léonard BLOIS**
avec **Léonarde FAURAND**
En présence de:
Pierre PAQUET, François LADOSGE, François CHALIFOUR, Etienne COQUART

Mardi 09 Février 1717

Mariage de **Pierre ROUX**, âgé de 33 ans, fils de Jean, hôte de ce bourg et d'Antoinette DE ROUMILLAC
avec **Mathurine DE LABARDE**, âgée de 27 ans, demeurant au présent bourg, fille de feu Guy et de Françoise TARDY
En présence de:
Pierre ROUX, chirurgien, oncle de l'époux
Gabriel DE ROUMILHAC, cousin de l'époux
Pierre DE ROUMILHAC, oncle de l'épouse
Valérie JAROUSSIER
Jean ROUX, frère de l'époux

Samedi 29 Mai 1717

Congé pour St-Sornin-la-Marche pour le mariage d'**Antoine DE VILLEGER**, demeurant en la dite paroisse, veuf
avec **Anne GRANGEAU**, demeurant à la Borderie, veuve de Jean DE LABUSSIERE

Lundi 28 Juin 1717

Mariage de **Michel RATEAU**, âgé de 22 ans, fils de Léonard, demeurant tous deux depuis longtemps cette paroisse
avec **Marie RIVEAU**, âgée de 27 ans, née à la ville de Bellac, demeurant en la présente paroisse depuis longtemps, fille de feu Pierre et de défunte Jeanne MARCHANDE
En présence de:
Louis RIVEAU, cousin de l'épouse
Jean VINCENDON, tailleur de pierre, demeurant à Villenue
Jacques TROBAT, demeurant au Montru

Jeudi 01 Juillet 1717

Congé pour Roussac pour le mariage d'**Etienne DOUCET**, demeurant en la paroisse de Roussac, veuf d'Anne SAVOYE
avec **Louise DE ROFFIGNAC**, demeurant en la présente paroisse

Mardi 06 Juillet 1717

Mariage de **René DE BUCHEUIL**, âgé de 24 ans, demeurant à Bucheuil, fils de Guillaume et d'Isabelle DE SALAIGNAC
avec **Anne FAURE**, âgée de 21 ans, demeurant aux Vareilles, paroisse de Droux, fille de Pierre et de Françoise DUMOND

En présence de:
Pierre MATHIEU, Pierre DUFIN, Léonard VERNADOU, Etienne SALAIGNAC

Mardi 06 Juillet 1717

Mariage de **Joseph FAURE**, âgé de 24 ans, demeurant aux Vareilles, paroisse de Droux, fils de Pierre et de Françoise DUMOND
avec **Catherine DE BUCHEUIL**, âgée de 22 ans, demeurant à Bucheuil, fille de Guillaume et d'Isabelle DE SALAIGNAC
En présence de:
Pierre MATHIEU, Pierre DUFIN, Léonard VERNADOU, Etienne SALAIGNAC

Lundi 30 Août 1717

Mariage de **Pierre DELHOMME**, sabotier, âgé de 21 ans, demeurant au Courtieux, fils de Gabriel et de défunte Lucie MAROT
avec **Catherine LEYTER**, âgée de 17 ans, demeurant à Monsac, fille de Jean et de Marie DE MONSAT
En présence de:
Jean DELHOMME, cousin de l'époux
Jean LAPEYRAS, René MAROT, Pierre DELHOMME

Dimanche 05 Septembre 1717

Congé pour Droux pour le mariage de **Jean PAILLE**, sabotier, fils de Martial , maçon, demeurant au Bouchaud, paroisse de Droux
avec **Marie BARTHE**, demeurant à Monsac, fille de Léonard , sabotier et de Françoise DE LACLOSTRE
En présence de:
Gabriel DE LACLOSTRE, oncle de l'épouse
Léonard DELHOMME, Pierre PAQUET
Léonard PAILLÉ, père de l'époux (sic)

Lundi 06 Septembre 1717

Mariage de **Pierre DELHOMME**, sabotier, âgé de 25 ans, demeurant à Monsac, fils de Pierre et de Madeleine DARDANT
avec **Marie DOIRAT**, âgée de 17 ans, demeurant à Monsac, fille de Léonard et de défunte Jeanne VIGNAU
En présence de:
Léonard DELHOMME, frère de l'époux
Pierre DARDANT, Pierre DARDANT, tous les deux cousins germains de l'époux
Louis DE MONSAC

Dimanche 31 Octobre 1717

Mariage de **Gabriel DARDANT**, demeurant en la présente paroisse, veuf de Françoise GRANGEAU
avec **Françoise LERODIER**, demeurant en la paroisse de Roussac, veuve d'André DUCOURTIEUX
En présence de:
Gabriel DARDANT

Lundi 31 Janvier 1718

Mariage de **Guillaume DE LARAT**, demeurant en la présente paroisse, fils de feu Pierre et de Léonarde MATHIEU
avec **Françoise SIMONET**, demeurant en la présente paroisse, fille de feu Pierre et de Catherine BRUN
En présence de:
Jean COURCELLE, François SIMONET, Joseph BERRY, Louis MICHELET

Mardi 01 Février 1718

Mariage de **René BERRY**, demeurant à Villard, fils de feu René et de Françoise DARDAN
avec **Jeanne BENOITON**, demeurant à Villard, fille de Léonard et de Michelle PREVOT
En présence de:
François DARDAN, Guillaume BOURDOLLE, René RICOUX, tous les trois parents des époux
Pierre PAQUET

Mardi 08 Février 1718

Mariage de **Gabriel LUCAS**, né aux Bosnages, fils de feu Léonard et de défunte Jeanne MAROT
avec **Anne MAROT**, demeurant au Courtieux, fille de feu Jean et de Jeanne MORTEGOUTE

En présence de:
Jean NIZARD, Gabriel DELHOMME

Mardi 08 Février 1718

Mariage de **François DE ROUMILHAC**, né à Quinsac, paroisse de Roussac, demeurant en la présente paroisse,
fils de feu Jacques et de Léonarde GRANJAUD
avec **Léonarde RAMAT**, demeurant au présent bourg, fille de Léonard et de défunte Jacquette MARCHOUT
En présence de:
Jean DE ROUMILHAC, Jean GRANJAUD

Mardi 15 Février 1718

Mariage de **Léonard BONNET**, demeurant au présent bourg, fils de Laurent et de Jeanne ALALAY
avec **Valérie POUILHAT**, demeurant au moulin d'Ardent, fille de François et d'Anne SIMONET
En présence de:
Léonard BILIAIRE, Gabriel DE ROUMILHAT, Guy FAUVET
Sieur Léonard RIVAILHE, avocat

Mardi 15 Février 1718

Mariage de **Joseph BERRY**, demeurant à Villard, fils de Joseph et de Françoise POIFILE
avec **Michelle BILIAIRE**, demeurant à Laclôtre, fille de Léonard et de Marguerite DE LACLOTRE
En présence de:
Léonard BILIAIRE, Gabriel DE ROUMILHAT, Guy FAUVET
Sieur Léonard RIVAILHE, avocat

Mardi 15 Février 1718

Mariage de **François PAPARAND**, fils de Pierre et de défunte Ambroise PAQUET
avec **Anne FAUVET**, demeurant au présent bourg, fille de feu Pierre et de Catherine BALOT
En présence de:
Léonard BILIAIRE, Gabriel DE ROUMILHAT, Guy FAUVET
Sieur Léonard RIVAILHE, avocat

Mardi 15 Février 1718

Mariage de **Pierre GRAULANT/GRANJAUT**, demeurant à Roumilhac, fils de Gabriel et d'Elisabeth LAVAU/LAVOU ?
avec **Anne DE ROUMILHAC**, demeurant à Roumilhac, fille d'Etienne et de Simone DE GRIMAUDIE
En présence de:
Pierre DE LABORDERIE, oncle de l'époux
François DE ROUMILHAC, Pierre PAQUET

Mardi 22 Février 1718

Mariage de **Jean BORDE**, demeurant en la paroisse de Lussac (les-Eglises), veuf de Marie JUNIEN
avec Demoiselle **Marie DE ROUMILHAC**, demeurant en la présente paroisse, fille d'Elie et de Marie FAUVET
En présence de:
Sieur Pierre PEYRAUD, Sieur Jean GUILHEMAIN, Sieur Jean BENOIT, Pierre ROUX

Mardi 22 Février 1718

Mariage de **Pierre DARDENT**, fils de feu Léonard
avec **Jeanne LAPEYRAS**, demeurant en la présente paroisse, veuve de Joseph DELAGE
En présence de:
Claude TRICAU, Gabriel LUCAS, Joseph BERRY, Pierre SALOT, Pierre MARIAU

Mardi 22 Février 1718

Mariage de **Martin TRICAUD**, demeurant aux Ages, paroisse de Droux, fils de feu Pierre et de Marguerite FAURE
avec **Marie POYFILE**, demeurant à Villard, fille de feu Jacques et de Jeanne ALLIER
En présence de:
Claude TRICAU, frère de l'époux
Gabriel LUCAS, Joseph BERRY, Pierre SALOT, Pierre MARIAU

Samedi 26 Février 1718

Congé pour Droux pour le mariage de **René DE LACLAUTRE**, demeurant en la présente paroisse
avec **Marie CLUSAUD**, demeurant en la paroisse de Droux

Samedi 26 Février 1718

Congé pour Droux pour le mariage de **Léonard CLUSAUD**, demeurant en la paroisse de Droux
avec **Louise DE LACLAUTRE**, demeurant en la présente paroisse

Samedi 26 Février 1718

Congé pour Châteauponsac pour le mariage de **Jean CACAUD**, demeurant en la paroisse de Châteauponsac
avec **Léonarde MATHIEU**, demeurant en la présente paroisse

Samedi 26 Février 1718

Congé pour Châteauponsac pour le mariage de **Léonard MATHIEU**, demeurant en la présente paroisse
avec **Madeleine CACAUD**, demeurant en la paroisse de Châteauponsac

Lundi 28 Février 1718

Congé pour Nantiat pour le mariage de **Martial GOUJAUD**, demeurant en la paroisse de Nantiat
avec **Marguerite DURAND**, demeurant à Chasseneuil

Lundi 28 Février 1718

Mariage de **Gabriel DESMARÉS**, demeurant au bourg de Droux, fils de Gaspard et de Marie BOISBEROT
avec **Léonarde ROUX**, demeurant au présent bourg, fille de Jean et d'Antoinette DE ROUMILHAC
En présence de:
Jacques TROBAT, François DUGOT, Pierre DE ROUMILHAC, Pierre DE ROUMILHAC, tous les deux oncles de l'épouse
Gaspard DESMARET, cousin de l'époux

Lundi 28 Février 1718

Mariage de **Jean DUGOT**, demeurant au moulin d'Ardent, fils de feu Pierre et de défunte Jeanne SASLE
avec **Valérie BAGNOL**, demeurant au Montru, fille de François et de Catherine TROBAT
En présence de:
Jean TROBAT, oncle de l'épouse
François DUGOT, frère de l'époux
Gaspard DESMARET, Pierre ROUMILHAC, Pierre ROUMILHAC
avec le congé du curé de Breuilaufa où a demeuré l'époux.

Mardi 26 Avril 1718

Mariage de **Léonard DE ROUMILHAC**, demeurant en la présente paroisse
avec **Marie Anne ALALAY**, demeurant en la présente paroisse
En présence de:
Christophe ACHARIAS, oncle maternel de l'époux
Léonard ARDENT, demeurant aux Bosnages
Pierre JAROSSIER, demeurant au présent bourg
Jean ROUX, demeurant au présent bourg
avec dispense pour consanguinité au 3° degré.

Mardi 03 Mai 1718

Congé pour Villefavard pour le mariage de **François DUCLOU**, écuyer, demeurant au lieu noble d'Ardent, Sieur de la Lande, fils d'Annet , écuyer, Sieur d'Ardent et de dame Marianne VETELAY
avec Demoiselle **Marguerite DU MOURAUD**, demeurant au lieu noble de la Thibarderie, paroisse de Magnac, fille de feu Henry , écuyer, Sieur de Chamoussaud, gouverneur du fort de Kehl et de dame Marguerite MATHIOT

Mardi 05 Juillet 1718

Mariage de **Jean DECRESSAT**, demeurant aux Egaux, fils de feu Pierre et de Simone FAUVET
avec **Léonarde DESEGAUX**, demeurant à Villenue, fille de feu Antoine et de Renée DE ROUMILHAC
En présence de:
Pierre DECRESSAT, neveu de l'époux
Léonard DECRESSAT, cousin germain de l'époux
André VINCENDON, cousin second de l'épouse
Joseph DE ROUMILHAC, cousin germain de l'épouse

Mardi 19 Juillet 1718

Mariage de **François BARUTEAU**, demeurant en la présente paroisse, veuf en secondes noces de Marie DE LAGRANGE
avec **Catherine VERNADAU**, demeurant en la présente paroisse, fille de Léonard et de défunte Anne FAURE
En présence de:
Jean NESMOND, oncle de l'époux
Pierre LEGROS, Laurent DE ROUMILHAC

Mardi 02 Août 1718

Mariage de **Simon CHATENET**, âgé de 28 ans, né à la paroisse de Breuilaufa, demeurant en la présente paroisse, fils de feu Claude et de défunte Anne BOUTET
avec **Marguerite LENOIR**, âgée de 40 ans, demeurant à Bagros
En présence de:
Pierre CHATENET, frère de l'époux
Pierre DUPARQUET, François DE CHARZAT, Pierre PAQUET

Lundi 08 Août 1718

Congé pour Le Buis pour le mariage de **Jean MATHIEU**, demeurant au Cluzeau, fils de Jean et de défunte Madeleine MICHEAU
avec **Madeleine BONNET**, demeurant à Mazeireix, paroisse du Buis, fille de feu Pierre et de Marguerite FAURE

Jeudi 11 Août 1718

Mariage de **Louis BALUFAU**, âgé de 22 ans, demeurant à Chasseneuil, fils de François et de défunte Louise DU BOUCHAUD
avec **Léonarde TEXIER**, âgée de 20 ans, demeurant à Chasseneuil, fille de feu Léonard et de Françoise FAUVET
En présence de:
Gaspard BALUFAUD, frère de l'époux
Louis DU BOUCHAUD, oncle de l'époux
Jean LEYTHER, oncle de l'époux
Joachim FAURAND

Mardi 11 Octobre 1718

Mariage de **Jean COURSELLE**, âgé de 19 ans, fils de Léonard , sabotier, demeurant à Roche
avec **Anne AUGROS**, âgée de 20 ans, fille de Joseph , fermier, demeurant à Roche
En présence de:
Jacques AUGROS, oncle de l'épouse
Joseph AUGROS, cousin de l'épouse
Jean GRILIERE, René DARDANT

Mardi 08 Novembre 1718

Mariage de **Jean DE BAGROS**, demeurant au Courtieux, fils de feu Jean et de défunte Léonarde CHASADAUD
avec **Anne LASPEYRAS**, demeurant à Germont, fille de Jean et de défunte Marguerite GUILHEMAUD
En présence de:
Gabriel DELHOMME, Pierre PAQUET, Louis DE ROQUARD, François DARDAN

Lundi 14 Novembre 1718

Congé pour St-Thyrse de Châteauponsac pour le mariage de **Léonard GAVANIER**, fils de feu Joseph et de Marguerite PAQUET
avec **Marguerite DUBOIS**, demeurant à Châteauponsac, fille de feu Jacques et de défunte Marguerite TESTAR

Mardi 10 Janvier 1719

Mariage de **René DE LACLAUTRE**, demeurant à Roche, veuf de Catherine COQUARD
avec **Madeleine DE BUCHEUIL**, demeurant à La Courcelle, veuve de Henry BOUTOT
En présence de:
Pierre DE BUCHEUIL, Etienne COQUARD, Pierre BOUTINON, Léonard MATHIEU, tous les quatre de cette paroisse

Mardi 17 Janvier 1719

Mariage de **Pierre DE ROUMILHAC**, maçon, âgé de 18 ans, demeurant en la présente paroisse, fils de feu Jacques et de Léonarde GRANGEAU
avec **Anne GAFARY**, âgée de 18 ans, demeurant au présent bourg, fille de François , tisserand et de Jeanne VERNADEAU

En présence de:
Jean DE ROUMILHAC, frère de l'époux
Etienne GAFARY, oncle de l'épouse
Pierre PAQUET, François DE ROUMILHAC

Mardi 31 Janvier 1719

Mariage de **Mathieu DE BOLYNARD**, écuyer, âgé de 32 ans, Sieur de Bolinard, fils de feu Geoffroy , écuyer, Sieur de Bolinard et de demoiselle Elisabeth BLECTOR, demeurant à Bolinard
avec Demoiselle **Marie Anne DE MARANS**, demeurant en la présente paroisse, fille de feu Joseph , écuyer, Sieur du Mont et de demoiselle Anne DUCLOU
En présence de:
Sieur Claude DE MARANS, ancien prieur de Sagnemoure
Sieur Joseph TEULLET, cousin germain de l'époux
Sieur Léonard RIVALHE, beau-frère de l'épouse, avocat, juge de Droux
Valéry DE MARANS, frère de l'épouse

Mardi 31 Janvier 1719

Mariage de **Joseph RICOUX**, demeurant au Grand-Roumilhac, fils de Jean et de Marie SERTOU
avec **Jeanne JOUANNAUD**, née à la Forge, paroisse de Balledent, fille de feu Charles et de défunte Audnette DEBORD
En présence de:
Jean NEOUX, Léonard DEBORT, Jean CHALYVAT, Jean CLUSAUD, Pierre PAQUET

Mardi 31 Janvier 1719

Mariage de **Blaise JOLYVET**, demeurant au Cluzeau, fils de feu Jean et d'Anne RHODIER
avec **Marie DELHOMME**, née au Cluzeau, demeurant en la paroisse de Balledent, fille de feu Antoine et de Marguerite DUCOURTIEU
En présence de:
Jean RICOUX, Léonard DEBORT, Jean CHALYVAT, Jean CLUSAUD, Pierre PAQUET

Mercredi 01 Février 1719

Mariage de **Jean DUPARQUET**, demeurant en la présente paroisse, fils de Pierre et de Marguerite COLLANGE
avec **Jeanne DUFELU**, demeurant en la paroisse de Châteauponsac, fille d'Antoine et de défunte Léonarde CHAUCHEFFE
En présence de:
Sieur Jacques DE LACHATRE, Sieur Louis FRERE, Pierre RICOUX

Mercredi 01 Février 1719

Mariage de **François GAFARY**, demeurant au présent bourg, fils d'Etienne et de Catherine DUMAS
avec **Lucie DUPARQUET**, demeurant au présent bourg, fille de Pierre et de Marguerite COLLANGE
En présence de:
Sieur Jacques DE LACHATRE, Sieur Louis FRERE, Pierre RICOUX, Pierre PAQUET

Mardi 07 Février 1719

Mariage de **Joachim FAURAND**, âgé de 47 ans, demeurant à Bagros, veuf d'Anne GOUJAU
avec **Catherine DELAGE**, âgée de 45 ans, demeurant au présent bourg, veuve de Louis ACHARIAS
En présence de:
Pierre DARDANT, marchand
Christophe ACHARIAS, François DE ROUMILHAT, Pierre PAQUET, Guillaume BOURDOLLE, François DARDANT

Mardi 07 Février 1719

Mariage de **Jean GUILLEMOT**, maçon, âgé de 35 ans, demeurant à la Plaigne, paroisse de Châteauponsac, fils de feu François et de défunte Jeanne DE ROFFIGNAC
avec **Françoise DE LABUSSIERE**, âgée de 25 ans, demeurant au présent bourg, fille de feu François et de Françoise ANGEDIEU

En présence de:
Pierre DARDANT, marchand
Christophe ACHARIAS, François DE ROUMILHAT, Pierre PAQUET, Guillaume BOURDOLLE, François DARDANT

Mardi 07 Février 1719

Mariage de **Léonard LUCAS**, âgé de 22 ans, demeurant aux Bosnages, fils de feu Léonard et de défunte Jeanne MAROT
avec **Anne PAPARAND**, âgée de 15 ans, demeurant au présent bourg, fille de Pierre et de défunte Ambroise PAQUET
En présence de:
Pierre DARDANT, marchand
Christophe ACHARIAS, François DE ROUMILHAT, Pierre PAQUET, Guillaume BOURDOLLE, François DARDANT

Mardi 07 Février 1719

Mariage de **Mathurin BAUDET**, âgé de 24 ans, demeurant à Fondanèche, paroisse de St-Sylvestre, fils de feu Pardoux et de défunte Pétronille VISARD
avec **Léonarde BOURDOLLE**, demeurant au moulin d'Ardent, fille de Guillaume et de défunte Valérie DARDANT
En présence de:
Pierre DARDANT, marchand
Christophe ACHARIAS, François DE ROUMILHAT, Pierre PAQUET, Guillaume BOURDOLLE, François DARDANT

Dimanche 12 Février 1719

Congé pour St-Pierre de Châteauponsac pour le mariage de **Pierre DUFIN**, fils d'Etienne et de Léonarde DARDANT
avec **Marguerite GASCON**, fille de Léonard et de Renée PERIER

Lundi 13 Février 1719

Congé pour Villefavard pour le mariage de **François FORGEAU**, fils de feu François et de Martiale DELAGE
avec **Jeanne PENOT**, fille de Jean et de défunte Joséphe COQUARD

Mardi 14 Février 1719

Mariage de **François GOUTELARD**, âgé de 30 ans, demeurant au Bagros, fils de feu René et de défunte Catherine BECAU
avec **Françoise DE ROUMILHIAT**, âgée de 18 ans, demeurant à Roumilhac, fille de François et d'Anne BERRY
En présence de:
Léonard BILIAIRE, Jean COURTY, Jean PEYTOT, Jacques RIFFAUD, Léonard LENEGRE, Antoine FAURE

Mardi 14 Février 1719

Mariage de **François LENEGRE**, âgé de 20 ans, demeurant à Planchecourte, paroisse de Droux, fils de Léonard et de Madeleine REYMOND
avec **Léonarde DE ROUMILHAT**, âgée de 13 ans, fille de François et d'Anne BERRY
En présence de:
Léonard BILIAIRE, Jean COURTY, Jean PEYTOT, Jacques RIFFAUD, Léonard LENEGRE, Antoine FAURE

Mardi 14 Février 1719

Mariage de **Louis BILIERE**, âgé de 20 ans, demeurant à Laclôtre, fils de Léonard et de défunte Marguerite DE LACLOTRE
avec **Anne DELAGE**, âgée de 20 ans, fille d'Antoine et de défunte Catherine DE CHERSAT
En présence de:
Léonard BILIAIRE, Jean COURTY, Jean PEYTOT, Jacques RIFFAUD, Léonard LENEGRE, Antoine FAURE

Mardi 14 Février 1719

Mariage de **Joseph FAURE**, âgé de 23 ans, demeurant au Mas-la-Chèvre, paroisse de Roussac, fils de feu Jean et de Léonarde FAURE
avec **Michelle TROBAT**, demeurant au Montru, fille de Jacques et de Françoise DE LABUSSIERE
En présence de:
Léonard BILIAIRE, Jean COURTY, Jean PEYTOT, Jacques RIFFAUD, Léonard LENEGRE, Antoine FAURE

Dimanche 19 Février 1719

Mariage de **Jean PEYTOT**, âgé de 21 ans, demeurant à Ardent, fils de feu Jean et de Léonarde COURTY
avec **Jeanne DARDANT**, âgée de 19 ans, demeurant au moulin d'Ardent, fille de Léonard et d'Anne NEYMOND

En présence de:
Pierre DARDANT, frère de l'épouse
Jean COURTY, oncle de l'époux
Guillaume BOURDOLLE, Antoine DELAGE

Lundi 20 Février 1719

Congé pour le mariage de **Pierre BONIN**, fils de Gabriel et d'Anne RIVALHE
avec **Anne DE LARIBARDIERE**, née à la ville d'Availles, fille de feu Jacques et de Jeanne NADAU
Congé pour Availles

Mardi 21 Février 1719

Mariage de **Léonard LEGROS**, âgé de 20 ans, demeurant à Laborie, paroisse de Balledent, fils de Léonard et de Jeanne JABAUD
avec **Michelle DECRESSAC**, demeurant à Bucheuil, fille de Denis et de Michelle DE BUCHEUIL
En présence de:
Léonard JABAU, Jean GABAU, Jean DE BUCHEUIL, Pierre MAROT

Mardi 23 Mai 1719

Mariage de **Jean GRILIERE**, demeurant à Monsac, fils de Léonard et de défunte Françoise DE MONSAT
avec **Jeanne BERRY**, demeurant à Villard, fille de feu Joseph et de Louise DE ROUMILHAC
En présence de:
Gabriel DUCOURTIEUX, Jean LEYTHER, Pierre DELHOMME, Pierre DELHOMME

Mardi 30 Mai 1719

Mariage d'**Etienne DE LABUSSIERE**, demeurant à Bersac, veuf de Marie COURTY
avec **Marguerite DENYS**, demeurant au présent bourg, veuve de Pierre TRICAU
En présence de:
Guy DENYS, père de l'épouse
François LADOGE, beau-frère de l'épouse
Pierre DE LABUSSIERE, cousin de l'époux
Jacques TROBAT, beau-frère de l'époux
Jacques RIFAU

Mardi 20 Juin 1719

Mariage de **Léonard DE ROUMILHAC**, sabotier, demeurant au Bouchaud, paroisse de Droux, fils de Laurent et de défunte Marguerite BONNET
avec **Antoinette MAROT**, demeurant aux Bosnages, fille de feu Léonard et de défunte Catherine FAUVET
En présence de:
Jean LUCAS, Jean MAROT, tous les deux parents de l'épouse
Pierre DARDAN
Pierre PAQUET, marguillier

Lundi 26 Juin 1719

Mariage de **Jean DU NOUAUT**, demeurant au moulin à papier de la paroisse de Balledent, fils de Léonard et de Paule DE LAJAT
avec **Marie DUMOND**, demeurant à La Courcelle, veuve de Henry LEYTERPT
En présence de:
René DE BUCHEUIL, parent de l'épouse
Léonard DUTEIL, Jacques DUTEIL, Jean GRANGEAUD, Pierre PAQUET

Lundi 26 Juin 1719

Mariage de **Pierre DECRESSAC**, demeurant en la présente paroisse, fils de Denis et de Michelle DE BUCHEUIL
avec **Marie VINCENDON**, demeurant en la présente paroisse, fille de Pierre et de Charlotte BOUNIN
En présence de:
Jean BOUNIN, oncle de l'épouse
Léonard DUTEIL, Jacques DUTEIL, Jean GRANJAUD, Pierre PAQUET

Samedi 08 Juillet 1719

Congé pour St-Bonnet (de-Bellac) pour le mariage de **Gabriel DE ROUMILHAT**, fils de feu Jean et de défunte Demoiselle Françoise DE RAZES

avec **Thérèse SAVARD**, demeurant au bourg de St-Bonnet (de-Bellac), fille de Jean , notaire royal et de demoiselle Léonarde CHARERON

Mercredi 26 Juillet 1719

Mariage de **Christophe LAPEYRAS**, demeurant au Grand-Roumilhac, veuf d'Anne DUCOURTIEUX
avec **Jeanne DE ROUMILHAT**, âgée de 40 ans, née à la paroisse de Roussac
En présence de:
Jean LASPEYRAS, frère de l'époux
Pierre LEGROS, beau-frère de l'époux
Etienne DE ROUMILHAT, frère de l'épouse
Laurent DELHOMME

Vendredi 18 Août 1719

Congé pour Droux pour le mariage de **René MAROT**, demeurant aux Egaux, fils de François et d'Anne FAUVET
avec **Marguerite DE CHARZAT**, demeurant à Charzat, paroisse de Droux, fille de feu Gaspard et de Catherine DELAGE

Lundi 28 Août 1719

Mariage de **Gabriel GRASSÉ**, âgé de 25 ans, né à la paroisse de Chamborêt, demeurant en la présente paroisse depuis longtemps, fils de feu Jacques et de défunte Catherine DELAGE
avec **Françoise DEBORD**, âgée de 22 ans, demeurant à Laclôtre, fille d'Etienne et de Jeanne DE LACLOTRE
En présence de:
Léonard DEBORD, oncle de l'épouse
Gabriel GOUJAUD, frère utérin de l'époux
Léonard LE..(DÉCH), cousin de l'époux
Jean DE BAGROS

Mardi 05 Septembre 1719

Mariage de **François DE LAVALETTE**, demeurant en la paroisse de St-Thyrse de Châteauponsac, veuf de Marguerite BERTRAND
avec **Anne ROUX**, demeurant au présent bourg, fille de Jean et d'Antoinette DE ROUMILHAT
En présence de:
N... DE LAVALETTE, François TARDY, Jean ROUX, Pierre DE ROUMILHAT

Lundi 30 Octobre 1719

Mariage de **Jean FAURE**, âgé de 21 ans, demeurant à la Borderie, paroisse de Roussac, fils de feu Jean et de Léonarde FAURE
avec **Françoise TROBAT**, âgée de 22 ans, demeurant au Montru, fille de feu Jean et de défunte Marie DE ROUMILHAT
En présence de:
Antoine FAURE, oncle de l'époux
Jacques TROBAT, frère de l'épouse
Jacques DE MONTCOURT, Jean DUPUY

Samedi 02 Décembre 1719

Mariage de **Jean PICOT**, âgé de 25 ans, demeurant en la paroisse de Droux, fils de feu Sieur ... ... et de Renée DESFORGES
avec **Marie COURSELLE**, âgée de 15 ans, demeurant à Roche, fille de Léonard et de défunte Françoise GRANGEAU
En présence de:
Jean COURSELLE, frère de l'épouse
Pierre PAQUET, Joseph AUGROS

Mardi 09 Janvier 1720

Mariage de **Martial LOUMAUVAS/LEMAUVAIS**, maçon, âgé de 20 ans, demeurant à Chasseneuil, fils de feu Etienne et de Valérie DE LESCURAS
avec **Marie PAILLOU**, âgée de 15 ans, demeurant à Chasseneuil, fille de feu Jacques et de Catherine DE BAGROS
En présence de:
François DELAGE, oncle de l'épouse
Joseph LEYTHER, Pierre DESEGAUX, Jean DE LAROCHE

Lundi 15 Janvier 1720

Congé pour Châteauponsac pour le mariage de **Pierre BOUTINEAU**, fils de feu Jean et de Michelle DE LACLOTRE
avec **Catherine BARAU**, demeurant en la paroisse de Châteauponsac, fille de feu Louis et de Jeanne HIMBER

Lundi 15 Janvier 1720

Mariage de **François PAQUET**, demeurant en la présente paroisse, fils de Pierre et d'Anne DARDANT
avec **Catherine CHAPEAU**, demeurant en la paroisse de Châteauponsac, fille de feu Jean et d'Anne VAUBOURDOLLE

Mardi 16 Janvier 1720

Mariage de **Jean GOUTELARD**, demeurant à Bagros, fils de feu Jean et de Françoise FAUVET
avec **Marie MATHIEU**, demeurant aux Egaux, fille de Jean et de défunte Madeleine MICHAUD
En présence de:
Jean NEYRAUD, Sylvestre DESEGAUX, François DUROULE, Jean FAUVET

Mardi 16 Janvier 1720

Mariage de **Jean MALE**, demeurant aux Egaux, fils de Denis et d'Elisabeth NEYRAUD
avec **Marie POUPY**, demeurant à Bersac, fille de Jean et de Jeanne LE RHODIER
En présence de:
Jean NEYRAUD, Sylvestre DESEGAUX, François DUROULE, Jean FAUVET

Lundi 05 Février 1720

Congé pour Blanzac pour le mariage de **René DELAGE**, demeurant à Chasseneuil, veuf de Marie BLANC
avec **Léonarde MORAUD**, demeurant en la paroisse de Blanzac

Mardi 06 Février 1720

Mariage d'**Antoine DELHOUME**, demeurant en la présente paroisse, fils de Pierre
avec **Marie VINCENDON**, demeurant en la présente paroisse
En présence de:
Jean DE LABUSSIERE, ... LERHODIER, François DUROULE, Pierre DUCOURTIEUX, Joseph MALLEBAY

Mardi 06 Février 1720

Mariage d'**Etienne LERHODIER**, demeurant en la présente paroisse
avec **Léonarde DEGUDE**, demeurant en la présente paroisse
En présence de:
Jean DE LABUSSIERE, ... LERHODIER, François DUROULE, Pierre DUCOURTIEUX, Joseph MALLEBAY

Mardi 06 Février 1720

Mariage de **François LERHODIER**, demeurant en la présente paroisse
avec **Léonarde DEGUDE**, demeurant en la présente paroisse
En présence de:
Jean DE LABUSSIERE, ... LERHODIER, François DUROULE, Pierre DUCOURTIEUX, Joseph MALLEBAY

Mardi 06 Février 1720

Mariage de **François DE LABUSSIERE**, demeurant en la présente paroisse
avec **Léonarde DE LASALE**, demeurant en la présente paroisse
En présence de:
Jean DE LABUSSIERE, ... LERHODIER, François DUROULE, Pierre DUCOURTIEUX, Joseph MALLEBAY

Mardi 06 Février 1720

Mariage de **Jean DE LASALE**, demeurant en la présente paroisse
avec **Martiale DE LABUSSIERE**, demeurant en la présente paroisse
En présence de:
Jean DE LABUSSIERE, ... LERHODIER, François DUROULE, Pierre DUCOURTIEUX, Joseph MALLEBAY

Lundi 12 Février 1720

Congé pour le mariage de **Jean SIMONET**, demeurant en la paroisse de Dinsac, fils de feu Claude et de Louise BONNET
avec **Léonarde MATHIEU**, demeurant en la présente paroisse, fille de feu Pierre et de défunte Léonarde BOUTOT
Congé pour Dinsac ?

Lundi 12 Février 1720

Mariage de **François COURDEAU**, demeurant en la présente paroisse, fils de Jean et de défunte Léonarde ROUX
avec **Marie DARDANT**, demeurant en la présente paroisse, fille de Gabriel et de Marie DELAGE
En présence de:
Christophe DUGUÉ, Jean FAUVET, Gabriel GACON, Léonard GACON

Lundi 12 Février 1720

Mariage de **Jean GACON**, demeurant au Noyer, paroisse de Châteauponsac, fils de François et de Barbe PERIER
avec **Jeanne NISARD**, demeurant au moulin d'Ardent, fille de Jean et de Renée MORTEGOUTE
En présence de:
Christophe DUGUÉ, Jean FAUVET, Gabriel GACON, Léonard GACON

Lundi 12 Février 1720

Mariage de **Michel FAUGERAS**, né à la paroisse de Nantiat, demeurant au présent bourg, fils de feu Michel
et de Suzanne FAURIAT
avec **Catherine SIMONNET**, demeurant au présent bourg, fille de feu Pierre et de défunte Anne GOUTELARD
En présence de:
Christophe DUGUÉ, Jean FAUVET, Gabriel GACON, Léonard GACON

Mardi 09 Avril 1720

Mariage de **Pierre DUFIN**, demeurant à Bucheuil, veuf de Françoise PAPONNET
avec **Léonarde VINCENDON**, demeurant au moulin banal de ce bourg, veuve de Jacques DE ROUMILHAC
En présence de:
Etienne DUFIN, André VINCENDON, Pierre DARDAN, Pierre VINCENDON

Mercredi 24 Avril 1720

Mariage de **Mathieu POURNAIS**, demeurant en la paroisse de Magnac (Laval), veuf de Marie TARADE, décédée à Droux
avec **Catherine ALARAINE**, demeurant en la présente paroisse, fille de feu Léonard et d'Anne REYMOND
En présence de:
Nicolas GENTY, parent par alliance de l'époux
Gabriel LENOIR, parent de l'épouse
François MALLET, Pierre PAQUET
avec le congé du curé de St-Pardoux où l'épouse a demeuré quelque temps.

Dimanche 04 Août 1720

Congé pour Droux pour le mariage de **François RICOUX**, demeurant à Vareilles, paroisse de Droux, veuf
de Françoise DARDANT
avec **Marie GRILIERE**, demeurant à Monsac, veuve de Jean GRANJAU

Mardi 01 Octobre 1720

Mariage de **François JOURDE**, demeurant au Chablard, paroisse de Blanzac, veuf de Marie BARAUD
avec **Marie DECRESSAC**, fille de feu Denis et de défunte Michelle BOURDOLLE
En présence de:
Pierre BARAUD, beau-père de l'époux
René DE LAVERGNE, cousin de l'époux
Léonard DECRESSAC, frère de l'épouse
Léonard PAQUET

Mardi 05 Novembre 1720

Mariage de **Jean DE VILLENEUFVE**, demeurant au présent bourg, veuf d'Anne COUTY
avec **Simone BARITAU**, demeurant à Bois-Achard, paroisse de Balledent, fille de feu Simon et de défunte
Valérie DOUCÉ
En présence de:
Louis DE MONSAC, Léonard VERNADEAU, François DE ROUMILHAC, Pierre PAQUET

Mardi 14 Janvier 1721

Mariage de **Jean RIFAU**
avec **Madeleine MORTEGOUTE**

En présence de:
Jean NISARD, Jean LASPEYRAS, Jacques RIFAUD, Guillaume BOURDOLLE

Mardi 14 Janvier 1721

Mariage de **Joseph DELAGE**
avec **Jeanne DARDANT**
En présence de:
Jean NISARD, Jean LASPEYRAS, Jacques RIFAUD, Guillaume BOURDOLLE

Mardi 21 Janvier 1721

Mariage de **Léonard COUTY**, demeurant au moulin banal de Rancon, fils de feu François et de Léonarde GAUJAS
avec **Catherine BONIN**, demeurant au présent bourg, fille de Gabriel et d'Anne RIVALHE
En présence de:
Léonard COUTY, Pierre COUTY, Jean BONIN, Jacques RODIER

Mardi 28 Janvier 1721

Mariage de **Martial DELHOMME**
avec **Marie ROUX**
En présence de:
Jean POUPY, Jean GRILIERE, Pierre DE LASALE, Jean DELHOUME, Jean DE ROUMILHAC

Mardi 28 Janvier 1721

Mariage de **Jean POUPY**, demeurant en la présente paroisse
avec **Marie PETY**, demeurant en la présente paroisse
En présence de:
Jean POUPY, Jean GRILIERE, Pierre DE LASALE, Jean DELHOUME, Jean DE ROUMILHAC

Mardi 28 Janvier 1721

Mariage de **Jean DE LACLAUTRE**, demeurant en la présente paroisse
avec **Jeanne DE CHALYVAT**, demeurant en la présente paroisse
En présence de:
Jean POUPY, Jean GRILIERE, Pierre DE LASALE, Jean DELHOUME, Jean DE ROUMILHAC

Mardi 04 Février 1721

Mariage de **Joseph DARDANT**
avec **Catherine VINCENDON**
En présence de:
Pierre VINCENDON, Pierre DE LASALE, Gilbert PAQUET, François DE ROUMILHAT

Mardi 04 Février 1721

Mariage d'**Antoine VILLAU**
avec **Thérèse BONNET**
En présence de:
Pierre VINCENDON, Pierre DE LASALE, Gilbert PAQUET, François DE ROUMILHAT

Mardi 04 Février 1721

Mariage de **Joseph LAROCHE**
avec **Anne TEXIER**
En présence de:
Pierre VINCENDON, Pierre DE LASALE, Gilbert PAQUET, François DE ROUMILHAT

Mardi 04 Février 1721

Mariage de **Jean COUCHET**
avec **Anne ANGEDIEU**
En présence de:
Pierre VINCENDON, Pierre DE LASALE, Gilbert PAQUET, François DE ROUMILHAT

Mardi 04 Février 1721

Mariage de **François MOREAU**, demeurant à La Brousse, paroisse de Droux
avec **Léonarde DE LALANDE**

En présence de:
Pierre VINCENDON, Pierre DE LASALE, Gilbert PAQUET, François DE ROUMILHAT

Mardi 04 Février 1721

Mariage de **François DE ROUMILHAT**
avec **Françoise DECRESSAT**, servante, demeurant à la Soumagne, paroisse de Droux
En présence de:
Pierre VINCENDON, Pierre DE LASALE, Gilbert PAQUET, François DE ROUMILIAC

Dimanche 16 Février 1721

Congé pour Le Buis pour le mariage de **Gabriel BOULET**, demeurant au moulin d'Ardent, fils de Jean et de Léonarde DE BOISCHAUT
avec **Louise ROUILLE**, demeurant à Clavières, paroisse du Buis, fille de Thomas et de Marguerite NÉMON
(*) en réalité Clavières appartient à la paroisse de Nantiat.

Mardi 18 Février 1721

Mariage de **Gabriel DE LAROCHE**, veuf de Catherine GOUTELARD
avec **Léonarde FAURAN**, fille de feu Léonard et de Catherine CHAPELAS
En présence de:
Pierre LUCAS, Joseph DARDANT, Pierre PAQUET, Joachim FAURANT

Mardi 18 Février 1721

Mariage de **Jean LUCAS**
avec **Françoise DE ROUMILHAT**
En présence de:
Pierre LUCAS, Joseph DARDANT, Pierre PAQUET, Joachim FAURANT

Mardi 18 Février 1721

Mariage de **Gaspard BALOUFFAUD**
avec **Anne MAROT**
En présence de:
Pierre LUCAS, Joseph DARDANT, Pierre PAQUET, Joachim FAURANT

Lundi 24 Février 1721

Mariage de **François CLAVAUD**, valet, né à la paroisse d'Oradour-sur-Glane, demeurant en la présente paroisse, fils de feu Léonard et de Marie GLANE
avec **Léonarde FAUVET**, demeurant à La Courcelle, fille de René et de défunte Catherine CHARLE
En présence de:
Léonard CHARLE, Jean DU NOUAUD, Pierre FRAGUET

Lundi 05 Mai 1721

Mariage de **Sébastien CHOMMET**, demeurant aux Petits-Caires, paroisse de St-Léger-Magnazeix, veuf de Catherine BRETONNET
avec **Marie COQUART**, demeurant à Roche, veuve d'Antoine DE ROUMILHAT, fille de Martial
En présence de:
Etienne COQUART, frère de l'épouse
Léonard CHOMMET, frère de l'époux
Joseph AUGROS

Lundi 16 Juin 1721

Mariage de **Pierre MINORET**, laboureur, demeurant à Bersac, veuf d'Anne MALÉ
avec **Madeleine DUMOND**, demeurant à Chasseneuil, veuve de Léonard DESEGAUX

Lundi 16 Juin 1721

Mariage de **Jacques MINORET**, âgé de 18 ans, demeurant en la présente paroisse, fils de Pierre et de défunte Anne MALÉ
avec **Marie DESEGAUX**, âgée de 20 ans, demeurant en la présente paroisse, fille de feu Léonard et de Madeleine DUMOND

En présence de:
Pierre DESEGAUX, François MAROT, Jean COURTY, Jacques RIFAU

Mardi 09 Septembre 1721

Mariage de **Pierre GUIMBARD**, âgé de 22 ans, né à cette paroisse, demeurant au présent bourg, fils de feu Gaspard et de Marguerite TOUCHÉ
avec **Marie JABAU**, âgée de 19 ans, née à la Prade, paroisse de Balledent, fille de feu François et de Catherine DELHOMME
En présence de:
Pierre PAQUET, Jean CHALIFOUR, François BONNET
Pierre BOUJAU, cousin germain de l'époux

Lundi 15 Septembre 1721

Mariage de **Jean MALHET**, âgé de 35 ans, demeurant au Petit-Roumilhac, paroisse de Balledent, fils de feu Jean et de défunte Françoise DARDANT
avec **Anne DU BAGROS**, âgée de 19 ans, demeurant au Courtieux, fille de Pierre et de Jeanne GUIMBARD
En présence de:
René NESMOND, Jacques GUIMBARD, Gabriel GUIMBARD, Léonard DARDANT

Mardi 13 Janvier 1722

Mariage de **Pierre DUMOND**, fils de feu Jean et de défunte Renée ACHARIAS
avec **Marie DENIS**, fille de Léonard et de défunte Michelle RICOUX
En présence de:
Jean RICOUX, François SEIGNAT, Pierre TOURNOIS, Léonard ACHARIAS

Mercredi 21 Janvier 1722

Mariage de **Jean BERRY**, âgé de 27 ans, demeurant à Villard, fils de feu René et de défunte Françoise DARDANT
avec **Marie ROUX**, âgée de 14 ans, demeurant au Moulan, fille d'Antoine et de Françoise RICOU
En présence de:
Louis ROUX, René BERRY, Pierre RICOU, Louis MICHELET

Mardi 27 Janvier 1722

Mariage de **Mathurin MANCHINAL**, fils de Jean et de défunte Marie BONNET
avec **Marguerite JOLYET**, fille de feu Jean et de défunte Anne RHODIER
En présence de:
Jean CLUSAUD, Pierre VILLARD, Pierre PAQUET, Pierre BENOITON

Lundi 09 Février 1722

Congé pour Roussac pour le mariage d'**Antoine DELAGE**, fils de feu Michel et de Marie BACAUD
avec **Anne GADIFAU**, demeurant en la paroisse de Roussac

Lundi 09 Février 1722

Congé pour Balledent pour le mariage de **Jean BARIAT**, demeurant à Gaffary, paroisse de Balledent, veuf de Jeanne JABAUD
avec **Marie DELHOMME**, demeurant au Cluzeau, veuve de Blaise JOLIET

Mardi 10 Février 1722

Mariage de **Jacques DE ROUMILHAT**, âgé de 25 ans, demeurant au Grand-Roumilhac, fils de René et de Marie BERRY
avec **Françoise LASPEYRAS**, demeurant à Germanes, fille de Jean et de défunte Madeleine GRANJAUD
En présence de:
Jacques DE ROUMILHAC, frère de l'époux
François DE ROUMILHAC, oncle de l'époux
François GOUTELARD, cousin de l'époux

Jeudi 12 Février 1722

Mariage de **Joseph BONNET**, fils de Michel
avec **Anne PAQUET**
En présence de:
Michel BONNET, frère de l'époux
Léonard VERNADEAU, Christophe ACHARIAS

Samedi 14 Février 1722

Mariage de **Jean NEYMOND**, demeurant en la paroisse de Balledent
avec **Catherine MATHIEU**, demeurant en la présente paroisse, fille de Pierre
En présence de:
René DECRESSAC, parent de l'épouse
Etienne DE SALAGNAC, oncle de l'époux
Pierre GABAUD, parent de l'époux
Jean MAROT

Lundi 16 Février 1722

Mariage de **Jean DARDANT**, demeurant aux Bosnages, fils de feu Joseph et de défunte Jeanne BERTRAND
avec **Marie DARDANT**, demeurant au moulin d'Ardent, veuve de Jacques NESMOND
En présence de:
Sieur ...(omis) MOREAU, fermier, demeurant au Montru
Léonard DARDANT, François COURDAU, Pierre PAQUET

Mardi 17 Février 1722

Mariage de **Jean TEXIER**, âgé de 25 ans, demeurant à La Crouzille, paroisse de St-Sylvestre, fils de feu Noël et de Françoise FAURE
avec **Françoise DARDANT**, demeurant au moulin d'Ardent, fille de feu Jean et de Marie FAURE
En présence de:
Gabriel DARDANT, oncle paternel de l'épouse
Pierre DE ROUMILHAT, Antoine DE LHOMME, Pierre PAQUET

Mardi 05 Mai 1722

Mariage de **François RIFAUD**, demeurant à Ardent, fils de François
avec **Marie BONNET**, demeurant à Chasseneuil, fille de Michel
En présence de:
Jean RIFAUD, Pierre DE LASALE

Mercredi 03 Juin 1722

Mariage de **Pierre PALIÉ**, âgé de 20 ans, fils de feu Jean et de défunte Marguerite BEAULIEU
avec **Anne DENIS**, âgée de 20 ans, fille de feu Léonard et de défunte Michelle RICOU
En présence de:
François LADOGE, Jean PALIÉ, Pierre DUFIN, Léonard BLOIN

Mercredi 03 Juin 1722

Mariage de **Joseph FAURAND**, demeurant à Bagros, fils de Joachim et de défunte Marie DAVID
avec **Anne DE LACOSSE**, demeurant à Chardent, fille de François et de Jeanne LENOIR
En présence de:
François LADOGE, Jean PALIÉ, Pierre DUFIN, Léonard BLOIN

Mardi 23 Juin 1722

Congé pour Droux pour le mariage de **Denis MAROT**, demeurant à Bucheuil, fils de feu Pierre et de défunte Madeleine LUCAS
avec **Madeleine FAURE**, demeurant aux Vareilles, paroisse de Droux, fille de Guillaume et de Marie MICHAU

Lundi 14 Septembre 1722

Mariage de **Pierre FAYAU**, demeurant en la paroisse de Blanzac, fils de feu Simon et de Léonarde PEYTOT
avec **Jeanne DELHOMME**, demeurant en la présente paroisse, fille de Gabriel et de défunte Jeanne LEYTHER
En présence de:
René DE LAVERGNE, oncle de l'époux
Jean RODIER, Jean MAROT

Jeudi 10 Décembre 1722

Mariage de **Pierre BERRY**, demeurant à Villard, fils de feu René et de Marie LAURENS
avec **Marie TROBAT**, demeurant aux Echaliers, paroisse de Droux, fille d'Etienne et de défunte Gabrielle FAUVET

En présence de:
Jean ROUX, hôte, demeurant au présent bourg
Pierre MAROT, Martial COQUART, Etienne PAQUET

Dimanche 10 Janvier 1723

Congé pour St-Junien-les-Combes pour le mariage de **Vincent CLUSEAU**, veuf de Valérie DE LABETOULE
avec **Louise LEONARD**, demeurant à la Vilatte, paroisse de St-Junien-les-Combes, veuve de Jean DUTEIL

Dimanche 10 Janvier 1723

Congé pour St-Junien-les-Combes pour le mariage de **Jean CLUSEAU**, demeurant à Chasseneuil, fils de Vincent et de Valérie DE LABETOULE
avec **Françoise DUTEIL**, demeurant au lieu noble de Sannat, paroisse de St-Junien-les-Combes, fille de feu Jean et de Louise LEONARD

Lundi 11 Janvier 1723

Congé pour Balledent pour le mariage de **Jean DARDANT**, fils de ... et de Léonarde DARDANT
avec **Françoise DUTEIL**, fille de Robert et de défunte Claude DE LASGRAN ?

Mardi 19 Janvier 1723

Mariage de **Léonard GRILIERE**, demeurant à La Bastide, fils de Jean et de défunte Jeanne CHAVAGNAC
avec **Anne MASLE**, demeurant à La Bastide, fille de feu Denis et de Michelle FAUVET
En présence de:
Léonard LUCAS, Léonard DARDANT, Louis LEYTHER, Pierre PAQUET

Lundi 01 Février 1723

Mariage de **Léonard ALALAY**, âgé de 21 ans, demeurant au présent bourg, fils de feu François et de défunte Anne LEZEAU
avec **Françoise DE ROUMILHAC**, âgée de 25 ans, demeurant au présent bourg, fille de Pierre et de Marguerite ROUDEAU
En présence de:
Sieur Léonard RIVALHE, Gabriel DE ROUMILHAC, Antoine BASTIDE, François DE ROUMILHAC
Léonard LEZEAU, Sieur de la Croix

Lundi 01 Février 1723

Mariage de **Pierre DE LASALLE**, demeurant à Beaudrouze, veuf de Marguerite BERRY
avec **Catherine MOREAU**, servante, née à Savignac, paroisse de Berneuil, demeurant au bourg de Villefavard, fille de feu Léonard et de Marie COMPEY
En présence de:
Sieur Léonard RIVALHE, Gabriel DE ROUMILHAC, Antoine BASTIDE, François DE ROUMILHAC
Léonard LEZEAU, Sieur de la Croix

Lundi 01 Février 1723

Congé pour St-Symphorien (sur-Couze) pour le mariage de **Jean FAYAU**, maréchal, demeurant en la paroisse de St-Symphorien (sur-Couze), fils de Jean et de Madeleine BASTIÉ
avec **Françoise DOYRAT**, demeurant à Monsac, fille de feu Pierre et de Marie DOYRAT

Lundi 08 Février 1723

Mariage de **Léonard TERRADE**, demeurant à la Salesse, paroisse d' Aenac, veuf de Madeleine DE TEILLIER
avec **Marie Anne ALALAY**, demeurant au présent bourg, fille de Simon et de défunte Jeanne CHARRON

Lundi 08 Février 1723

Mariage de **Jean ANGEDIEU**, demeurant à Châtres, veuf d'Anne DE LABUSSIERE
avec **Jeanne REYMOND**, demeurant au présent bourg, veuve de Léonard ALAREYNE

Lundi 08 Février 1723

Mariage de **Léonard ANGEDIEU**, demeurant à Châtres, fils de Jean et de défunte Léonarde GRILIERE
avec **Valérie ALAREYNE**, demeurant au présent bourg, fille de feu Léonard et de Jeanne REYMOND

Lundi 08 Février 1723

Mariage de **Pierre DUFIN**, demeurant à Bucheuil, fils d'Etienne et de Léonarde DARDANT

avec **Catherine MATHIEU**, demeurant à La Courcelle, fille de Pierre et de Léonarde BOUTOT

Lundi 08 Février 1723

Mariage de **Jean COUSTIN**, écuyer, âgé de 30 ans, demeurant à Puymartin, paroisse de Blanzac, Sieur de Puymartin
avec **Marie DE LESCOUR DORADOUR**, demeurant à la Saumagne, fille de feu Armand François et de Marie Anne PENIGOT
En présence de:
Sieur ...la famille de l'époux DE MONTLOUIS, Sieur ...la famille de l'époux LALANDE, Sieur ...la famille de l'époux FIENAS, Sieur ...la famille de l'époux MAZERE
Léonard RIVAILLE, avocat

Vendredi 07 Mai 1723

Congé pour Châteauponsac pour le mariage de **Henry MATHIEU**, demeurant à La Courcelle, fils de feu Jean et de Léonarde BOUTOT
avec **Marguerite BOUTINAUD**, demeurant à Montmaud, paroisse de Châteauponsac, fille de feu Louis et de Jeanne GUILLEMOT

Lundi 10 Mai 1723

Congé pour Le Dorat pour le mariage de **Jean-Baptiste BROUSSAUD**, demeurant au présent bourg, fils de feu Joseph et de Marguerite D'AUBUSSON
avec **Marie BONNET**, demeurant au présent bourg, fille de feu Léonard et de défunte Anne ROUX

Jeudi 01 Juillet 1723

Mariage de **Gabriel BONNET**, laboureur, demeurant à Chasseneuil, veuf de Marie ROUDIER
avec **Marguerite DU BOUCHAUD**, demeurant à Chasseneuil, veuve de Jean LEYTER
En présence de:
Pierre PAQUET, Antoine DELAGE, Jean RIFAUD, Joseph LEITER

Mardi 03 Août 1723

Mariage de **Pierre DESROZIERS**, demeurant à Bucheuil
avec **Jeanne ACHARIAS**, demeurant au présent bourg
En présence de:
Valérie JAROUSSIER, Denis DE CRESSAC, Pierre MAROT, Pierre MATHIEU

Lundi 30 Août 1723

Mariage de **Louis BILIERE**, demeurant à Laclôtre, fils de Léonard et de défunte Marguerite DE LACLOTRE
avec **Marguerite MAROT**, demeurant aux Bosnages, fille de feu Léonard et de Catherine FAUVET
En présence de:
Léonard FAUVET, beau-frère de l'épouse
Pierre MAROT, oncle de l'épouse
Léonard DARDANT

Lundi 22 Novembre 1723

Congé pour Châteauponsac pour le mariage de **Pierre DARDANT**, fils de François et de Léonarde DECRESSAT
avec **Barbe GAUDEIX**, fille de Martial et d'Anne NICOLE

Mardi 11 Janvier 1724

Mariage de **Pierre DELAGE**, demeurant en la paroisse de Rilhac (Lastours), fils de feu Etienne et de Valérie COURCELLE
avec **Lucie GAFARY**, demeurant au présent bourg, fille de feu François et de Jeanne VERNADEAU
En présence de:
Pierre PAQUET, René RICOUT, Jean FAURE, Jean VERNADAUD

Mardi 18 Janvier 1724

Mariage de **Léonard ADHENET**, demeurant en la paroisse de St-Sornin-Leulac, veuf de Catherine DE NEPOUX
avec **Marie FAUVET**, demeurant au moulin d'Ardent, veuve de Jean DARDANT

Mercredi 19 Janvier 1724

Mariage de **Jean DEBROUSSES**, demeurant aux Brousses, paroisse de Droux, veuf de Marianne DU LEGALIS
avec Demoiselle **Catherine DE BOLINARD**, demeurant au lieu noble de Bolinard, fille de feu Geoffroy et de défunte demoiselle Elisabeth BLACTOR

Mardi 25 Janvier 1724

Mariage de **Michel BONNET**, demeurant à Germanes, veuf de Marie DELAGE
avec **Anne DARDANT**, demeurant aux Bosnages, fille de feu Gabriel et de Léonarde BESSOUNAU
En présence de:
Pierre PAQUET, Joseph BONNET, Gabriel BONNET, tous les deux frères de l'époux
Joseph DARDANT, cousin de l'épouse

Lundi 31 Janvier 1724

Congé pour Villefavard pour le mariage de **Martial BLANCHARD**, demeurant à Laclôtre, fils de Pierre et de Françoise COQUART
avec **Marie DE LAPORTE**, demeurant en la paroisse de Villefavard, fille de feu Michel et de Françoise COURMELAUD

Lundi 31 Janvier 1724

Congé pour Villefavard pour le mariage de **Pierre DE LALANDE**, demeurant aux Egaux, fils de feu Maximin
avec **Françoise JOLY**, servante, demeurant au château de Villefavard, originaire de Confolent, paroisse de Droux, veuve de Michel COUVIDOU

Mardi 01 Février 1724

Mariage de **Jean DELAGE**, demeurant en la présente paroisse, veuf de Madeleine FAYAUD
avec **Françoise DE LACLOTRE**, demeurant en la présente paroisse, veuve de Léonard DE LACLOTRE
En présence de:
René DE LACLOTRE, frère de l'épouse
Jean DE LACLOTRE, cousin de l'épouse
Jean DE ROUMILHAT, Antoine DELAGE

Vendredi 04 Février 1724

Congé pour Droux pour le mariage d'**Etienne DE ROUMILHAT**, demeurant au moulin de Bolinard, fils de feu Martin et d'Anne CHARIEUX
avec **Marie COUVIDOU**, demeurant à Confolent, paroisse de Droux, fille de feu Pierre et d'Antoinette FAURE

Lundi 07 Février 1724

Mariage de **Joseph MALBAI**, marchand, demeurant au présent bourg, veuf de Françoise LETHER
avec **Catherine MALMENCHE**, demeurant au présent bourg, veuve de Léonard GALAYS
En présence de:
Pierre PAQUET, Joseph LETHER, René RIVAILHE, Jean FAUVET

Mardi 08 Février 1724

Mariage de **Laurent DELHOMME**, fils de feu Léonard et de Marie DE ROUMILLAT
avec **Marie COURDAU**, demeurant au présent bourg, fille de Jean et de Gabrielle DELAGE
En présence de:
Léonard DE LAROCHE, François BONNET, Pierre PAQUET

Mardi 08 Février 1724

Mariage de **Laurent BLANCHET**, demeurant à Bersac, fils de feu Jacques et de Marie DE MONTCOURT
avec **Anne DE GAFARY**, demeurant au présent bourg, fille d'Etienne et de Catherine DUMAS
En présence de:
Léonard DE LAROCHE, François BONNET, Pierre PAQUET

Mardi 08 Février 1724

Mariage de **Pierre NESMOND**, demeurant à la Prade, fils de Jean et de Jeanne PEROT
avec **Léonarde BOUTOT**, demeurant à La Courcelle, fille de Pierre et de Catherine MATHIEU
En présence de:
Léonard DE LAROCHE, François BONNET, Pierre PAQUET

Mardi 08 Février 1724

Mariage de **Léonard DE ROUMILHAT**, fils de feu Antoine et de Marguerite DUTHEIL
avec **Marguerite LAROCHE**, demeurant au présent bourg, fille de Léonard et de défunte Françoise ROCHE

En présence de:
Léonard DE LAROCHE, François BONNET, Pierre PAQUET
Sieur Laurent DE ROUMILHAT, demeurant à notaire royal

Mardi 08 Février 1724

Mariage d'**Antoine SEYNAUD**, demeurant à La Courcelle, fils de Jacques et de Françoise BERTRAND
avec **Marguerite LEDRUT**, demeurant à Chasseneuil, fille de Nicolas et de Silvine RICHET
En présence de:
Pierre PAQUET, François BONNET, Léonard DE LAROCHE, Laurent DELHOUME

Mardi 15 Février 1724

Mariage de **Léonard DE LESPERAS**, sergier, né au bourg de Vaulry, fils de feu Gabriel et de Jeanne GOUJAUD
avec **Madeleine MOREAU**, demeurant au présent bourg, veuve de Sulpice DUTEIL
En présence de:
Léonard DARDANT, Léonard GRILIERE, Gilbert PAQUET, Pierre PAQUET

Mardi 15 Février 1724

Mariage de **Gabriel DUCOURTHIEUX**, fils de feu André et de Françoise RODIER
avec **Charlotte DARDANT**, demeurant à Monsac, fille de Léonard et de Jeanne GRANGEAU
En présence de:
Léonard DARDANT, Léonard GRILIERE, Gilbert PAQUET, Pierre PAQUET

Mardi 15 Février 1724

Mariage de **Léonard LEYTHER**, fils de Louis et de défunte Jeanne MASLE
avec **Anne PEYTOT**, demeurant à La Maison-Neuve, fille de feu François et de Marguerite DUROULHE
En présence de:
Léonard DARDANT, Léonard GRILIERE, Gilbert PAQUET, Pierre PAQUET

Mardi 22 Février 1724

Mariage de **Joachim DE LASALLE**, maçon, demeurant à Beaudrouze, fils de feu Jean et de défunte Françoise LEPETIT
avec **Renée LABUSSIERE**, fille de Jean , laboureur, demeurant à Châtres et de Léonarde CHARLES
En présence de:
Sieur Léonard RIVAILHE, Sieur de Laclotre
Pierre PAQUET, François LADAUGE, Jacques TROBAT

Mardi 22 Février 1724

Mariage de **Jean DE LACOSSE**, fils de François , laboureur, demeurant à Chardent et de Jeanne LENOIR
avec **Anne TEIXIER**, demeurant au présent bourg, fille de feu Léonard et de Françoise FAUVET

Mardi 22 Février 1724

Mariage de **Jean DE LACOSSE**, laboureur, demeurant à Chardent, fils de François et de Jeanne LENOIR
avec **Anne TEIXIER**, demeurant au présent bourg, fille de feu Léonard et de Françoise FAUVET
En présence de:
Sieur Léonard RIVAILHE, Sieur de Laclotre
Pierre PAQUET, François LADAUGE, Jacques TROBAT

Mardi 22 Février 1724

Mariage de **Léonard DE LABUSSIERE**, demeurant au Montru, fils de feu Jean et d'Anne GRANGEAUD
avec **Françoise DE MONTCOURT**, demeurant au Montru, fille de feu Pierre et de Madeleine TROBAT
En présence de:
Sieur Léonard RIVAILHE, Sieur de Laclotre
Pierre PAQUET, François LADAUGE, Jacques TROBAT

Mardi 22 Février 1724

Mariage de **Bastien TOURNOIS**, fils de Jean et de Catherine TROBAT, laboureurs, demeurant à Ardent
avec **Anne ALAREINE**, demeurant à Châtres, fille de feu Léonard et de Jeanne RAYMOND
En présence de:
Sieur Léonard RIVAILHE, Sieur de Laclotre
Pierre PAQUET, François LADAUGE, Jacques TROBAT

Jeudi 24 Février 1724

Mariage de **Jean RIFAUD**, laboureur, demeurant à Ardent, veuf de Marie BONNET
avec **Maurice (sic) SAUNIER**, demeurant au Montru, fille de feu Pierre et de Marie MARCOUT
En présence de:
Jean RIFAUD, François RIFAUD, François RIFAUD, Michel BONNET

Lundi 28 Février 1724

Congé pour Balledent pour le mariage de **Christophe LAPEYRAS**, demeurant à Roumilhac, veuf de Jeanne DE ROUMILLAT
avec **Louise DU PIOUFOUX**, demeurant au Piofoux, paroisse de Balledent, veuve de Léonard DU PIOUFOUX

Lundi 28 Février 1724

Congé pour Balledent pour le mariage de **Gaspard DU PIOUFOUX**, demeurant en la paroisse de Balledent, fils de Léonard et de Louise DU PIOUFOUX
avec **Anne DE LAPEYRAS**, demeurant à Roumilhac, fille de Christophe

Lundi 28 Février 1724

Mariage de **François DUMOND**, tailleur, demeurant au présent bourg, fils de feu Jean et de Marie JOLYE
avec **Marie DEGUDE**, demeurant à Roche, fille de feu Gabriel et de Mathive FAUVET
En présence de:
Pierre TOURNOIS, Pierre PAQUET, Antoine DE ROUMILHAT, Pierre DELAGE

Lundi 24 Avril 1724

Congé pour Châteauponsac pour le mariage de **François MATHIEU**, demeurant à La Courcelle, fils de Pierre et de Léonarde BOUTOT
avec **Marie GOSGUET**, demeurant à la ville de Châteauponsac, fille de feu Léonard et de défunte Léonarde AUGROS

Mardi 25 Avril 1724

Mariage de **Jacques DU PETIT MESURAT**, demeurant au château de Puymartin, paroisse de Blanzac, veuf de Léonarde CLUZEAU
avec **Madeleine DE BAGROS**, demeurant à Chasseneuil, fille de feu Léonard et d'Anne DE ROUMILLAC
En présence de:
Léonard DU PETIT MESURAT, Jacques BALYFAU, Gabriel BONNET, Vincent CLUZEAU

Lundi 08 Mai 1724

Congé pour Châteauponsac pour le mariage de **Léonard BOUTOT**, demeurant à La Courcelle, fils de Pierre et de Catherine MATHIEU
avec **Françoise VIGNAUD**, demeurant à La Vauloube, paroisse de Châteauponsac, fille de Jean et de Marguerite PLAIGNEAU
En présence de:
Sieur Léonard RIVAILHE, Sieur ... DE LACLOTRE, Antoine PEYRAUD, Pierre DE ROUMILLAT, François VACHER

Mardi 04 Juillet 1724

Mariage de **Jacques DE MONSAT**, demeurant à Laclôtre, fils d'Antoine et de Marguerite DE LACLOTRE
avec **Marie DE ROUMILLAT**, demeurant en la paroisse de St-Thyrse de Châteauponsac, fille de Barthélémy et de défunte Marie PLAGNAU
En présence de:
Pierre DE ROUMILLAT, oncle de l'épouse
François ACCARIAS, Jacques CLUZEAU

Vendredi 07 Juillet 1724

Mariage de **François ROUX**, laboureur, demeurant à Villard, fils de Léonard et de Marie BONNET
avec **Léonarde DE BUCHEUIL**, demeurant à Bucheuil, fille de Guillaume et d'Elisabeth DE SALAGNAT
En présence de:
Pierre MATHIEU, Sylvestre MATHIEU, Joseph FAURE, René DE BUCHEUIL

Vendredi 07 Juillet 1724

Mariage de **Pierre DE BUCHEUIL**, demeurant à Bucheuil, fils de Guillaume et d'Elisabeth DE SALAGNAT
avec **Marie GRANGEAU**, demeurant à Bucheuil, fille de feu Joseph et de Charlotte DE LAGUINIERE

En présence de:
Pierre MATHIEU, Sylvestre MATHIEU, Joseph FAURE, René DE BUCHEUIL

Jeudi 17 Août 1724

Mariage de **Pierre JOGEAT**, demeurant à La Maison-Neuve, fils de feu Louis et de Marie VILLAUD
avec **Marie DISSIOU**, demeurant à la Maison-Rouge, paroisse de Bussière-Poitevine, veuve de Françoise PINARD
En présence de:
Maurice DISSIOU, Louis LETHER, Joseph VILLAU, Pierre DARDANT

Mardi 29 Août 1724

Mariage de **Joseph DE ROUMILLAT**, veuf de Léonarde FAUVET
avec **Michelle DENIS**, demeurant au présent bourg, fille de feu Jean et de défunte Michelle PIAUTAIX
En présence de:
Sieur Jean BOUNIN, Sieur Antoine DE GRANDMONT, Sieur Antoine DE ROUMILLAC, Pierre PAQUET

Mardi 12 Septembre 1724

Mariage de **Pierre BENOITON**, demeurant à Villard, fils de Léonard et de Michelle PREVOST
avec **Madeleine PEYRAUD**, demeurant au présent bourg, fille de Monsieur Pierre et de défunte Françoise DE ROUMILLAT
En présence de:
Sieur Léonard RIVAILHE, Sieur ... DE LACLOTRE, Antoine PEYRAUD, Pierre DE ROUMILLAT, François VACHER

Mardi 19 Septembre 1724

Mariage de **Gabriel DE BAGROS**, demeurant au moulin d'Ardent, fils de feu Jean et de Léonarde CHASSEDENT
avec **Léonarde FAUVET**, demeurant à La Courcelle, veuve de François CLAVAUD
En présence de:
Jean FAUVET, oncle de l'épouse
Jean LASPEYRAS, Pierre DARDANT, Jean DUNEAUD

Lundi 08 Janvier 1725

Mariage de **Benoît DE ROUMILLIAT**, demeurant à Laforge, paroisse de Balledent, veuf de Marguerite DE LACLOTRE
avec **Anne POYFILE**, demeurant à Villard, veuve de Jean CHARLES
En présence de:
Joseph BERRY, Jean JOUANAUD, Martin TRICAUD, Léonard GRANJOU

Dimanche 14 Janvier 1725

Congé pour Magnac (Laval) pour le mariage de **Mathieu TRICAUD**, demeurant à la Valette, paroisse de Magnac (Laval), fils de Joseph et de Catherine LASOTTIER
avec **Charlotte DESEGAUX**, demeurant à Villenue, fille de feu Antoine et de Renée DE ROUMILHAT

Mardi 16 Janvier 1725

Mariage de **Jean DUMONT**, demeurant au présent bourg, fils de feu Jean et de Renée ACHARIAS
avec **Catherine FAUVET**, demeurant au présent bourg, fille de Jean et de Jeanne GENTILS
En présence de:
Pierre PAQUET, Pierre DUMONT, Pierre LUCAS, François DUTEIL

Mardi 16 Janvier 1725

Mariage de **Pierre LARAPT**, demeurant à Bucheuil, fils de feu Michel et de défunte Anne CHAZEDENT
avec **Anne ROUX**, demeurant à Villard, fille de Léonard et de Marie BONNET
En présence de:
Pierre PAQUET, Pierre DUMONT, Pierre LUCAS, François DUTEIL

Mardi 16 Janvier 1725

Mariage de **François LUCAS**, fils de Pierre et de Madeleine DE LACLAUTRE
avec **Louise DE LASALLE**, demeurant à Bosnages, fille de feu Simon et de défunte Catherine DE LACLOTRE
En présence de:
Pierre PAQUET, Pierre DUMONT, Pierre LUCAS, François DUTEIL

Mardi 16 Janvier 1725

Mariage de **Jacques DUTEIL**, demeurant au moulin de Sannat, paroisse de Balledent, fils de Robert et de défunte Claude DE FAGEAT
avec **Madeleine BOUTOT**, demeurant à La Courcelle, fille de Pierre et de Catherine MATHIEU
En présence de:
Pierre PAQUET, Pierre DUMONT, Pierre LUCAS, François DUTEIL

Lundi 22 Janvier 1725

Congé pour Roussac pour le mariage de **Jacques BOYRAU**, demeurant à Chasseneuil, fils de feu Sébastien et de Madeleine FAYAU
avec **Suzanne DEBORD**, demeurant au bourg de Roussac, veuve de Jean BIARNAIX

Lundi 22 Janvier 1725

Mariage de **Jean DURAND**, maçon, demeurant à Chasseneuil, fils de feu Antoine et de Marie DE CHANTILLAT
avec **Louise RODIER**, demeurant à Chasseneuil, fille d'Etienne et de Catherine LEMAUVA
En présence de:
Gabriel BONNET, Joseph LEYTHER, Pierre DELAGE, Pierre FAYAU

Lundi 22 Janvier 1725

Mariage de **Léonard ACHARIAS**, fils de Christophe et de Marie Anne FAUVET
avec **Marie VINCENDON**, demeurant au présent bourg, fille de feu Pierre et de Thérèse DE ROUMILHAT
En présence de:
Sieur Léonard RIVALHE, Sieur Gabriel DE ROUMILHAT, Sieur Pierre DE ROUMILHAT, Sieur Pierre PAQUET

Dimanche 28 Janvier 1725

Congé pour Droux pour le mariage d'**Antoine TRICAUD**, maçon, demeurant au Peux-Roulier, paroisse de Droux, fils de feu Jean et de Françoise MASLE
avec **Jeanne BALIFAUD**, demeurant à Chasseneuil, fille de François , laboureur et de défunte Louise DU BOUCHAUD

Mardi 30 Janvier 1725

Mariage de **Gabriel PEYRICAT**, demeurant à Laclôtre, fils de François et de Thérèse COQUART
avec **Françoise SIMONNET**, demeurant à Villard, veuve de Guillaume DE LARAPT
En présence de:
Henry LEYTHER, Henry VILLAU, René RIVALHE, Léonard LENEGRE

Mardi 30 Janvier 1725

Mariage de **Joseph FAUVET**, demeurant à Bagros, fils de feu Jean et de Françoise CHARIEU
avec **Catherine BOULET**, demeurant à Bolinard, fille de feu Joseph et de Léonarde VILLAU
En présence de:
Henry LEYTHER, Henry VILLAU, René RIVALHE, Léonard LENEGRE

Mardi 30 Janvier 1725

Mariage de **Jean LEYTHER**, demeurant au présent bourg, fils de feu Antoine et de Marguerite LONGEAU
avec **Françoise DE LACLOTRE**, servante, demeurant à La Bastide, fille de feu Jean et d'Ambroise FAUVET
En présence de:
Henry LEYTHER, Henry VILLAU, René RIVALHE, Léonard LENEGRE

Lundi 05 Février 1725

Congé pour Magnac (Laval) pour le mariage de **Jean DE LAGUINIERE**
avec **Françoise BARTHET**

Lundi 05 Février 1725

Mariage de **Jacques TROBAT**, demeurant au Montru, veuf de Françoise DE LABUSSIERE
avec **Jeanne MINORET**, demeurant à Bersac, veuve de Jean DE LACOURIERE
En présence de:
Léonard LUCAS, Benoît DE ROUMILHAC, François BONNET, Laurent BLANCHER

Lundi 05 Février 1725

Mariage de **Léonard DE LACLAUTRE**, demeurant à La Courcelle, fils de feu Jean et de Jeanne DE ROUMILIAC
avec **Catherine CHASEDENT**, demeurant à La Courcelle, fille de Jean et de défunte Françoise DE BUCHEUIL

En présence de:
Léonard LUCAS, Benoît DE ROUMILHAC, François BONNET, Laurent BLANCHER

Mardi 06 Février 1725

Mariage de **Gabriel BONNET**, laboureur, demeurant à Chasseneuil, veuf de Madeleine DU BOUCHAUD
avec **Léonarde VINCENDON**, demeurant à Bucheuil, fille de feu Pierre et de défunte Anne COUCHAUD
En présence de:
Pierre PAQUET, Pierre DUFIN, Antoine DELAGE, Michel BONNET

Mardi 06 Février 1725

Mariage de **Denis COQUARD**, demeurant à Roche, fils de Martial et de Catherine DUBOIS
avec **Léonarde DUFIN**, demeurant au présent bourg, fille de feu Jean et de Léonarde SIMONET
En présence de:
Pierre PAQUET, Pierre DUFIN, Antoine DELAGE, Michel BONNET

Lundi 12 Février 1725

Congé pour Le Buis pour le mariage de **Michel NISARD**, demeurant au moulin d'Ardent, fils de Jean et de Renée MORTEGOUTE
avec **Léonarde LARCHER**, demeurant au bourg du Buis, fille de feu Antoine et de Jeanne RIAUD

Lundi 12 Février 1725

Congé pour Droux pour le mariage de **Jean MAROT**, demeurant au moulin d'Ardent, veuf de Jeanne PEYRAUD
avec **Renée DELHOUME**, demeurant à Charzat, paroisse de Droux, veuve de Gabriel DE CHARSAT

Lundi 12 Février 1725

Congé pour Droux pour le mariage de **Gabriel MAROT**, demeurant au moulin d'Ardent, fils de Pierre et de défunte Jeanne PEYRAUD
avec **Gabrielle DE CHARSAT**, demeurant à Charzat, paroisse de Droux, fille de feu Gabriel et de Renée DELHOUME

Lundi 12 Février 1725

Congé pour Nantiat pour le mariage de **Clément BOULET**, demeurant au moulin d'Ardent, fils de feu Jean et de Léonarde BOUCHAUD
avec **Léonarde ROUILHÉ**, demeurant à Clavières, paroisse de Nantiat, fille de Thomas et de Marguerite NESMOND

Lundi 12 Février 1725

Mariage de **Joseph ALALAY**, fils de maître Simon, bourgeois de ce bourg et de défunte Jeanne CHARRON
avec Demoiselle **Marie Anne MOSNIER**, demeurant au présent bourg, fille de feu Valéry et de défunte Marguerite OBIGEOIS
En présence de:
Sieur Léonard ALALAY, Sieur Léonard RIVAILHE, Sieur Joseph BONNET, Sieur Pierre TARADE

Mardi 13 Février 1725

Mariage de **Pierre PINARD**, demeurant au Grand-Roumilhac, fils de François et d'Anne DUMONTEIL
avec **Jeanne DARDANT**, demeurant à Ardent, veuve de Jean PEYTOT
En présence de:
Barthélémy PINARD, frère de l'époux
Pierre DARDANT, frère de l'épouse
Antoine DELAGE

Lundi 16 Avril 1725

Mariage de **Gabriel DE LAROCHE**, demeurant à Bagros, veuf de Léonarde FAURANT
avec **Françoise DE LAGEDAMONT**, demeurant à Pommier, paroisse de Peyrat (de-Bellac), veuve d'Antoine GUYCHOU ?
En présence de:
Joachim FAURAND, Jean COUCHE, Etienne BRUNETAUD, Pierre PASQUET

Mardi 04 Septembre 1725

Mariage de **Gabriel BARCHER**, demeurant à Monsac, fils de Léonard et de Françoise DE LACLAUTRE
avec **Peyronne GRILIERE**, demeurant à La Bastide, fille de Jean et de défunte Jeanne CHAVAGNAC

En présence de:
François RICOU, Gabriel DE LACLAUTRE, Pierre DE LHOMME, Jean GRILIERE

Mercredi 12 Septembre 1725

Congé pour le mariage de **Jean GRILIERE**, métayer, demeurant à La Bastide
avec **Marie GENTI**, fille de ... , cordonnier
Congé pour Gien, diocèse d'Auxerre

Jeudi 18 Octobre 1725

Mariage d'**Etienne DENIS**, demeurant au présent bourg, veuf d'Anne GIRAUD
avec **Jeanne PINARD**, demeurant à l'Houme, paroisse de Balledent, veuve de Pierre LEYTHER, décédé à St-Aubin, diocèse de Bordeaux
En présence de:
Christophe ACCARIAS, Pierre DENIS, François LADAUGE, Léonard DENIS

Lundi 26 Novembre 1725

Mariage de **Jean JOANNEAU**, demeurant à Laforge, paroisse de Balledent, fils de Michel et de défunte Léonarde LEGROS
avec **Anne BOUTET**, demeurant à la Prade, fille de Jean , papetier et d'Anne GRASSET

Mardi 15 Janvier 1726

Mariage de **Léonard JOANNEAUD**, demeurant en la paroisse de Balledent, fils de Michel et de défunte Léonarde LEGROS
avec **Catherine CHASEDAN**, demeurant en la présente paroisse, veuve de Léonard DE LACLOTRE
En présence de:
Jean JOUANNEAU, Jean CHASEDENT, Mathieu CHALIFAUX, Jean DE BUCHEUIL

Mardi 05 Février 1726

Mariage de **Jean COURDAUD**, fils de Jean , marchand et de Gabrielle DELAGE
avec **Marie-Anne BONNET**, fille de Léonard , marchand et de défunte Anne ROUX
En présence de:
Laurent BONNET, Guy FAUVET, Jacqueline DE LACROIX, Léonard FAUVET

Mardi 12 Février 1726

Mariage de **Jean PETIT**, demeurant à Bagros, fils de feu Jean et de Léonarde REYNAUD
avec **Jeanne FAURE**, demeurant à Roche, fille de feu Pierre et de Françoise DUMONT
En présence de:
Jean POUPY, Pierre DE LASALE, Jean PETIT, Thyrse CHALIFOUR

Mardi 12 Février 1726

Mariage de **Jean DE LASALE**, demeurant au Piofoux, paroisse de Balledent, fils de feu Simon et de Catherine DE LACLAUTRE
avec **Anne LEYTER**, demeurant à La Courcelle, fille de feu Henry et de Marie DUMONT
En présence de:
Jean POUPY, Pierre DE LASALE, Jean PETIT, Thyrse CHALIFOUR

Mardi 19 Février 1726

Mariage de **Laurent BLANCHET**, demeurant au Puyboureau, paroisse de Vaulry, fils de Michel et de Jeanne CHATENAY
avec **Catherine ACCHARIAS**, demeurant au présent bourg
En présence de:
François POYRIER, François ACARIAS, Léonard CHATENET, Léonard ...

Lundi 25 Février 1726

Congé pour Balledent pour le mariage de **Joseph DELHOMME**, demeurant en la présente paroisse
avec **Valérie PERIÉ**, demeurant en la paroisse de Balledent

Lundi 25 Février 1726

Congé pour St-Pardoux pour le mariage de **Pierre GABAUD**
avec **Léonarde NEYRAUD**, demeurant en la paroisse de St-Pardoux

Mercredi 27 Février 1726

Mariage de **Jacques VINCENDON**, demeurant à Villenue, fils de Pierre et de Charlotte BONNIN
avec **Jeanne LAVALETTE**, fille de Jean et de Marguerite CHADAUD
En présence de:
Pierre VINCENDON, Jean FAUVET, Jean GASCON, Jean DE LAVALETTE

Mercredi 27 Février 1726

Mariage de **Christophe FAUVET**, demeurant au présent bourg, fils de Jean et d'Anne GENTÉ
avec **Léonarde CHASEDAN**, demeurant à La Courcelle, fille de feu Guillaume et de Catherine CHASEDAN
En présence de:
Pierre VINCENDON, Jean FAUVET, Jean GASCON, Jean DE LAVALETTE

Mercredi 27 Février 1726

Mariage de **Jeanne DUFIN**, demeurant à Bucheuil, veuf de Léonarde MATHIEU
avec **Marguerite GASCON**, demeurant à Bucheuil, fille de Léonard et de Renée (ou Anne ?) PERIER
En présence de:
Pierre VINCENDON, Jean FAUVET, Jean GASCON, Jean DE LAVALETTE

Lundi 04 Mars 1726

Congé pour Villefavard pour le mariage de **Pierre PENOT**
avec **Catherine MATHIEU ?**, (surcharge)

Lundi 04 Mars 1726

Congé pour Châteauponsac pour le mariage de **Jacques DE LACHEZE**
avec **Françoise DEBORD**

Lundi 04 Mars 1726

Mariage de **François FILIOU**, demeurant au Mas-Grenoux, paroisse de Roussac, fils de Pierre et de Marguerite MERCIER
avec **Marguerite NEIMONT**, demeurant au Courtieux, fille de Pierre dit Carbon et de Léonarde DE BAGROS
En présence de:
Georges DUPEUX, René DE LACLAUTRE, Pierre LADAUGE

Lundi 04 Mars 1726

Mariage d'**Etienne LADAUGE**, fils de François et de Catherine DUTEIL
avec **Catherine THOMAS**, demeurant au présent bourg, fille de feu Pierre et de défunte Léonarde FAUVET
En présence de:
Georges DUPEUX, René DE LACLAUTRE, Pierre LADAUGE

Lundi 04 Mars 1726

Mariage de **Gabriel DUPEUX**, demeurant à Bersac, fils de Jacques et de défunte Catherine MAROT
avec **Jeanne BLANCHER**, demeurant au présent bourg, fille de feu Jacques et de Marie DE MONTCOUR
En présence de:
Georges DUPEUX, René DE LACLAUTRE, Pierre LADAUGE

Lundi 04 Mars 1726

Mariage de **Léonard DELHOMME**, demeurant au Petit-Roumilhac, paroisse de Balledent, fils d'Etienne et de Catherine VILLAU
avec **Anne BOUTAU**, demeurant à La Courcelle, fille de feu Henry et de Madeleine DE BUCHEUIL
En présence de:
Georges DUPEUX, René DE LACLAUTRE, Pierre LADAUGE

Lundi 25 Mars 1726

Mariage de **René PINARD**, fils de François et d'Anne DUMONTEIL
avec **Françoise DE ROUMILHAC**, demeurant au Grand-Roumilhac, veuve de François GOUTELARD, décédé à l'hôpital St-Seurin (diocèse de Bordeaux)
En présence de:
Barthélémy PINARD, Jacques DE ROUMILHAC, René RICOU, Barthélémy RIVAILHE

Lundi 06 Mai 1726

Congé pour Balledent pour le mariage de **Jean PAQUET**
avec **Elisabeth BOUTOT**

Mardi 13 Août 1726

Mariage de **Jean ROUX**, demeurant au présent bourg, fils de feu Jean et d'Anne JAROUSSIER
avec **Marianne DE ROUMILHAC**, demeurant au présent bourg, fille de feu Léonard , notaire royal et de Marguerite CHAUCHEF
En présence de:
Messire Antoine DE ROUMILHAC, notaire royal
Pierre DE ROUMILHAC, sergent royal
Pierre DE ROUMILHAC
François DE ROUMILHAC, procureur de la chatellenie de Rancon, frère de l'épouse

Samedi 17 Août 1726

Congé pour Balledent pour le mariage de **Jean RICOU**, demeurant au Grand-Roumilhac, fils de Jean et de Marie CERTOU
avec **Marie GUILHOU**, demeurant au Piofoux, paroisse de Balledent, fille de Denis et d'Anne GRANGEAU

Mardi 03 Septembre 1726

Mariage de **Henry DE BAGROS**, demeurant à La Bussière, paroisse de Droux, fils de feu Léonard et de Madeleine FAUVET
avec **Jeanne DEBORD**, servante, née à la paroisse de Roussac, demeurant à Ardent, chez Monsieur de Lalande, fille d'Etienne
En présence de:
Henry LEYTER, Maximin BEYLOT, Simon BLANC, Maximin LETHER

Mardi 10 Septembre 1726

Mariage de **Jean DELHOUME**, demeurant au Cluzeau, fils de feu Antoine et de Marguerite DUCOURTIEUX
avec **Anne ROUX**, demeurant au présent bourg, fille de feu Jean et d'Anne JAROUSSIER
En présence de:
Jean ROUX, Etienne DELHOMME, Martial DELHOMME, Jacques MUREGAT ?, Jean DE ROUMILHAT

Dimanche 19 Janvier 1727

Congé pour Droux pour le mariage de **Michel GRILIERE**, demeurant en la paroisse de Droux
avec **Gabrielle DELHOMME**, demeurant au Courtieux

Mardi 28 Janvier 1727

Mariage de **René MAROT**, demeurant au moulin d'Ardent, fils de Pierre et de Jeanne MAROT
avec **Françoise LACLOTRE**, demeurant à Bolinard, veuve de Jean LHEYTER
En présence de:
Michel FAURE, Pierre MARO, Etienne PAQUET, Michel BONNET

Mardi 28 Janvier 1727

Mariage de **Léonard DEGUDE**, demeurant au présent bourg, fils de feu Léonard et de Mathive FAUVET
avec **Anne CHAZEDENT**, demeurant à La Courcelle, fille de Léonard et de Léonarde LARAT
En présence de:
Michel FAURE, Pierre MAROT, Etienne PAQUET, Michel BONNET

Mardi 28 Janvier 1727

Mariage de **Léonard FAURE**, demeurant à l'Age-Meillaud, paroisse de Droux, fils de Michel et de défunte Léonarde COQUART
avec **Marie PAQUET**, demeurant à La Maison-Neuve, fille de Pierre et d'Antoinette LEYTER
En présence de:
Michel FAURE, Pierre MAROT, Etienne PAQUET, Michel BONNET

Lundi 03 Février 1727

Congé pour Peyrat (de-Bellac) pour le mariage de **Gabriel CHABELARD**, demeurant en la paroisse de Peyrat (de-Bellac), fils de feu Jean et de Madeleine TROBAT
avec **Catherine CHARPENTIER**, née au bourg de Berneuil, demeurant en la présente paroisse, fille de Pierre et de défunte Marguerite DONDAYNE

Mardi 11 Février 1727

Mariage de **Guillaume PLAIGNAUD**, demeurant en la paroisse de Châteauponsac, fils de Gabriel et d'Anne DE LAVALETTE
avec **Françoise DARDANT**, demeurant en la présente paroisse, fille de feu Gabriel et de Marie DELAGE
En présence de:
François CORDEAU, Gabriel PLAIGNAUD, Jean LAVAUD, François DARDANT

Mardi 11 Février 1727

Mariage de **Psalmet BEAU**, demeurant au présent bourg, fils de Jean et de Gabrielle DELAGE
avec **Marie GRANGEAU**, demeurant en la présente paroisse, veuve de Pierre DE BUCHEUIL
En présence de:
François CORDEAU, Gabriel PLAIGNAUD, Jean LAVAUD, François DARDANT

Lundi 17 Février 1727

Congé pour Châteauponsac pour le mariage de **Jean DE MONSAC**
avec **Jeanne VIGNAU**

Mardi 18 Février 1727

Mariage de **Pierre MATHIEU**, demeurant à Bucheuil, fils de feu Pierre et de défunte Françoise DE SALAGNAT
avec **Françoise DE MONSAT**, demeurant à Laclôtre, fille d'Antoine et de Marguerite DE LACLOTRE

Mardi 18 Février 1727

Mariage de **Gabriel DESAFFIS**, demeurant au bourg de Roussac, fils de feu Sulpice et de Léonarde DE ROUMILHAT
avec **Marguerite MATHIEU**, demeurant à Bucheuil, fille de feu Pierre
En présence de:
Sylvestre MATHIEU, Guillaume DE BUCHEUIL, Pierre MAROT, Jean BUCHEUIL

Lundi 24 Février 1727

Congé pour St-Thyrse de Châteauponsac pour le mariage de **Martial CHARLES**, demeurant à La Courcelle, fils de feu Simon et de Marguerite DE LAVALETTE
avec **Anne PERIGORT**, demeurant à la Pouyade, fille de Léonard et de Marguerite CERTOU

Mardi 25 Février 1727

Congé pour St-Thyrse de Châteauponsac pour le mariage de **Jean FAUVET**, demeurant à La Courcelle, fils de René et de défunte Catherine CHARLES
avec **Catherine POUYADE**, demeurant à Lagorce, paroisse de Châteauponsac, fille de feu Pierre et de Catherine DU MASJUDE

Mardi 25 Février 1727

Mariage de **Pierre MORTEGOUTE**, demeurant en la présente paroisse
avec **Renée DARDANT**, demeurant en la présente paroisse, fille de Léonard
En présence de:
Jean LASPEYRAS, oncle maternel de l'époux
Pierre NESMOND, parrain de l'époux
Jacques MONTCOURT, Jean RODIER

Mardi 20 Mai 1727

Mariage d'**Etienne ANGEDIEU**, veuf de Jeanne RICOU
avec **Françoise DEMONSAT**, demeurant en la présente paroisse, veuve de Barthélémy REYMOND
En présence de:
Jean RICOU, Pierre PAQUET, Gabriel DUCOURTIEU, Pierre DARDANT

Lundi 26 Mai 1727

Congé pour Azat-le-Ris pour le mariage de **Claude DE MARAN**, écuyer, Seigneur de la Bastide
avec Demoiselle **Marie ETOURNAUD**

Mardi 09 Septembre 1727

Congé pour Droux pour le mariage de **Pierre VILLAUD**, demeurant au bourg de Droux, fils de Pierre et de M... BEYLOT
avec **Marie VINCENDON**, demeurant à Villenue, fille de Pierre et de Charlotte BONNIN

Mardi 16 Septembre 1727

Mariage de Messire **François DE ROUMILHAT**, fils de feu Messire Léonard et de défunte demoiselle Marguerite CHAUCHEFE
avec **Catherine ALLALAY**, demeurant au présent bourg, fille de feu Messire Jean et de demoiselle Jeanne ROBINEAU
En présence de:
Sieur Antoine DE ROUMILHAT, Pierre DE ROUMILHAT, Jean ROUX
Sieur Pierre FAURE, Sieur de Villate

Mardi 13 Janvier 1728

Mariage de **Thyrse BALIFAU**, veuf de Léonarde DUMOND
avec **Françoise CHAZEDENT**, demeurant à La Courcelle, veuve de Jean BERRY
En présence de:
Benoît BENOITON, Mathieu BALIFAU, Pierre BENOITON, François ROUX

Mardi 13 Janvier 1728

Mariage de **Benoît GRANGEAU**, demeurant aux Monts, paroisse de Balledent, fils de feu Jean et de défunte Madeleine DE ROUMILLAT
avec **Renée BERRY**, demeurant à Villard, fille de feu René et de défunte Marie LAURENT
En présence de:
Benoît BENOITON, Mathieu BALIFAU, Pierre BENOITON, François ROUX

Mardi 03 Février 1728

Congé pour Solignac pour le mariage de **Jean RABUREAU**, vigneron, demeurant à la ville de Solignac
avec **Jacquette DARDANT**, née à cette paroisse, fille de feu François et de Jeanne GRANGEAU

Mardi 03 Février 1728

Congé pour Châteauponsac pour le mariage de **Pierre DE LACHIEZE**, fils de feu Jacques et de Françoise DE LAVALETTE
avec **Léonarde CHARLES**, fille de feu Léonard et de Marguerite CHASEDENT

Mardi 03 Février 1728

Mariage d'**Antoine DARDANT**, fils de Joseph et d'Anne JAROUSSIER
avec **Marie ROUX**, fille de Jean et d'Antoinette DE ROUMILHAT
En présence de:
Sieur Pierre DE ROUMILHAT, Sieur Léonard ALLALAY, Sieur Léonard ACCARIAS, Joseph DARDANT, Pierre FAUVET

Mardi 03 Février 1728

Mariage de **Jean FAUVET**, demeurant au présent bourg, fils de Pierre et de défunte Anne DESVAUX
avec **Marie JAROUSSIER**, demeurant au présent bourg, fille de Valéry et de Marianne DE ROUMILHAT
En présence de:
Sieur Pierre DE ROUMILHAT, Sieur Léonard ALLALAY, Sieur Léonard ACCARIAS, Joseph DARDANT, Pierre FAUVET

Mercredi 04 Février 1728

Mariage de **Pierre FORANT**, demeurant en la présente paroisse, fils de Joachim et de défunte Marie DAVID
avec **Catherine ACCARIAS**, demeurant en la présente paroisse, fille de feu Léonard et de Catherine DELAGE
En présence de:
Jean DUPARQUET, Pierre VILLAUD, Jean LHEYTER, Pierre DUMONT

Mercredi 04 Février 1728

Mariage de **Jean LHEYTER**, demeurant à la Bussiere, paroisse de Droux, veuf de Marguerite GAILLARD
avec **Isabelle VILAUD**, demeurant à La Maison-Neuve, fille de Pierre et de Jeanne BOULET
En présence de:
Jean DUPARQUET, Pierre VILLAUD, Jean LHEYTER, Pierre DUMONT

Lundi 09 Février 1728

Mariage de **Jean TRICAUD**, demeurant aux Loges, paroisse de Droux, fils de René et de Françoise FOVET
avec **Catherine ACCARIAS**, demeurant au présent bourg, fille de François et de Marie JAROUSSIER

En présence de:
Jean COUILLAUD, Michel ROUMILHAC, Martial DELHOMME, Jean FOVET, Antoine DE ROUMILHAC

Lundi 09 Février 1728

Mariage de **Jacques COUILLAUD**, demeurant au Montillon, paroisse de Châteauponsac, fils de Jean et de Jeanne PLAGNAUD
avec **Catherine DELHOUME**, demeurant au Cluzeau, fille de Jean et de Jeanne DE CRESSAT
En présence de:
Jean COUILLAUD, Michel ROUMILHAC, Martial DELHOMME, Jean FOVET, Antoine DE ROUMILHAC

Mardi 06 Avril 1728

Mariage de **Joseph DELAGE**, fils de feu Jacques et de défunte Marcelle MOREAU
avec **Françoise BALIFFAUD**, demeurant à Chasseneuil, fille de François et de défunte Louise BOUCHÉ
En présence de:
François BALIFFAUD, Louis BALIFFAUD, Jean DELAGE, Joseph DELAGE

Mardi 13 Avril 1728

Mariage de **Joseph DELAGE**, fils de François et de défunte Simone PAILLOUX
avec **Anne FAUVET**, demeurant à Chasseneuil, fille de feu François et de Marguerite THOMAS
En présence de:
Gabriel NONNET, Joseph DELAGE, Jean DELAGE, autre Joseph DELAGE

Mercredi 14 Avril 1728

Mariage de **Joseph RICOU**, demeurant au Grand-Roumilhac, veuf de Jeanne JOUHANEAUD
avec **Marie DOUJET**, demeurant au Chassain, paroisse de Droux, fille de Nicolas et de Françoise BLANC
En présence de:
Joseph VILLAU, Pierre DUPARQUET, Jean RICOU, Pierre PAQUET

Mardi 03 Août 1728

Mariage de **Jacques DE ROUMILHAT**, fils de René et de ...(omis)
avec **Madeleine PINARD**, demeurant au Grand-Roumilhac, fille de François et de ...(omis)
En présence de:
François DE ROUMILHAT, oncle de l'époux
François LENEGRE
Barthélémy PINARD, frère de l'épouse

Mardi 17 Août 1728

Mariage de **Joseph DECRESSAT**, demeurant à Bucheuil, fils de Denis et de Michelle DE BUCHEUIL
avec **Marie GUIMBARD**, demeurant au présent bourg, fille de feu François et de Léonarde BOUNET
En présence de:
Denis DECRESSAT, Joseph VILLAUD, Pierre MAROT, Pierre DECRESSAT

Mardi 07 Septembre 1728

Mariage de **Léonard BOULET**, demeurant à Bolinard, fils de Joseph et de défunte Léonarde VILLAU
avec **Françoise ROUDAU**, demeurant en la présente paroisse et ci-devant à la Tronchère, psse de Villefavard, fille de feu François et de Jacquette DE LACLOTRE
En présence de:
Jean GRILIERE, Jean GRILIERE, Pierre GEOGEAS

Lundi 11 Octobre 1728

Congé pour Lussac (les-Eglises) pour le mariage d'**Antoine PEYRAUD**, chirurgien, demeurant au présent bourg, fils de feu René , chirurgien et de défunte Françoise DE ROUMILHAT
avec **Marie BONNET**, demeurant au bourg de Lussac (les-Eglises), fille de feu Léonard , notaire et de Marie LUQUET

Mardi 02 Novembre 1728

Congé pour St-Sornin-Leulac pour le mariage de **Joseph BARAUD**, demeurant au bourg de St-Sornin-Leulac, veuf de Françoise BARESSE ?
avec **Jeanne FAURE**, demeurant ci-devant en cette paroisse, fille de feu Léonard et d'Anne BEGAUD

Mardi 09 Novembre 1728

Mariage de **Guillaume DESAFFIX**, veuf de Jeanne JOUANAUD
avec **Catherine SIMONET**, veuve de Michel FAUGERAS
En présence de:
Jacques LACROIX, Léonard CHALIVAT, Joseph MALBAY, Pierre DUPARQUET

Mardi 23 Novembre 1728

Mariage de **Jacques JOURDANAUD**, demeurant en la paroisse d'Oradour-Fanais (16), Sieur dudit lieu, fils de feu Jacques et de demoiselle Catherine GUIONET
avec Demoiselle **Anne DE ROUMILHAC**, demeurant au présent bourg, fille de Messire Antoine , notaire royal et de défunte demoiselle Anne MONIER
En présence de:
Sieur Jacques ROBINEAU, notaire royal
Sieur Antoine DE ROUMILHAC, notaire royal
Sieur François DE ROUMILHAC, notaire royal
Sieur Martial DUNOYER, curateur de l'époux

Lundi 10 Janvier 1729

Mariage de **François PAPARANT**, veuf d'Anne FAUVET
avec **Françoise DE LACLOSTRE**, demeurant au présent bourg, veuve de Jean DELAGE
En présence de:
François DE ROUMILHAT, Antoine DARDANT, Pierre VINCENT, Léonard FAUVET

Mardi 11 Janvier 1729

Mariage d'**Etienne RUAUD**, demeurant à Chasseneuil, fils de feu Léonard et de Catherine LEMAUVAIS
avec **Françoise DE LAROCHE**, demeurant à Bagros, fille de Gabriel et de défunte Catherine FAURE
En présence de:
Gabriel DE LAROCHE, Laurent DELAGE, Joseph FAUVET, Jean DURAND

Mardi 25 Janvier 1729

Mariage de **Martial DE LACOSSE**, demeurant à Chardent, fils de François et de défunte Jeanne LENEIGRE
avec **Jeanne DE ROUMILHAT**, demeurant chez Jean d'Auby, paroisse de St-Thyrse de Châteauponsac, fille de feu Barthélémy et de défunte Léonarde PLAG...(*)
En présence de:
Jean LACOSSE, Jean LACOSSE, tous les deux frères de l'époux
Pierre DE LASALE, Jean COUCHET
(*) illisible du fait de la reliure

Mardi 25 Janvier 1729

Mariage de **Joachim TEXIER**, demeurant à Bagros, fils de Jean et d'Anne DE BAGROS
avec **Marie DE LAROCHE**, demeurant à Bagros, fille de feu Pierre et de défunte Anne DAVID
En présence de:
Jean DE LASALE, Jean DURAND, Joseph FAUVET, Pierre PAQUET

Lundi 31 Janvier 1729

Mariage de **Léonard MAROT**, fils de Léonard et d'Anne DE GAFFARY
avec **Léonarde CHEZADENT**, demeurant au présent bourg, veuve de Christophe FAUVET
En présence de:
Pierre MAROT, Léonard FAUVET, Jean DUMONT, François DE GAFFARY

Mardi 01 Février 1729

Mariage de **Léonard DE LABUSSIERE**, demeurant à la borderie du Montru, veuf de Françoise DE MONCOURT
avec **Marie PERICAT**, demeurant à Monsac, fille de feu Balthazard et de Marguerite FORGEAU
En présence de:
Laurent BLANCHÉ, Jacques RIFFAUD, Jacques TROBAT
Nicolas PERICAT, oncle de l'épouse

Lundi 07 Février 1729

Congé pour St-Thyrse de Châteauponsac pour le mariage de **Jean PRUGNAUD**, demeurant à Chégurat, paroisse de Châteauponsac, veuf d'Elisabeth CACAUD
avec **Catherine CHAPEAU**, demeurant au moulin d'Ardent, veuve de François PAQUET

Mardi 08 Février 1729

Mariage de **Jean LEPETIT**, demeurant à Bagros, fils de feu Jean et de Léonarde NEYRAUD
avec **Jeanne DELAGE**, demeurant à Bois-Bertrand, paroisse de Balledent, fille de feu Michel et de Marie CACAUD
En présence de:
Jean PETIT, frère de l'époux
Louis DELAGE, frère de l'épouse
Jean COUCHET, Pierre PAQUET

Mercredi 09 Février 1729

Mariage de **Pierre DENIS**, demeurant à Nazat, paroisse de St-Thyrse de Châteauponsac, fils de Jean et de défunte Marguerite CHALIFOUR
avec **Catherine MATHIEU**, fille de feu Léonard et de défunte Léonarde DE ROUMILHAT
En présence de:
Henry MATHIEU, Jean CACAUD, Mathurin CHALIFOUR, Jean LASALE

Dimanche 13 Février 1729

Congé pour Droux pour le mariage de **Léonard MOREAU**, demeurant en la paroisse de Droux
avec **Catherine DARDANT**, demeurant à Monsac

Lundi 14 Février 1729

Congé pour St-Junien-les-Combes pour le mariage de **Vincent CLUZEAU**, demeurant à Barassat, paroisse de St-Junien-les-Combes
avec **Marguerite BIARNAIX**, demeurant à Ardent

Mardi 15 Février 1729

Mariage de **Gaspard MANCHINAL**, demeurant à Vérines, paroisse de Villefavard, veuf de Léonarde CHARPENTIER
avec **Jeanne BONNEFONT**, demeurant à La Courcelle, veuve de René FAUVET
En présence de:
Léonard DE ROUMILHAT, Léonard BILIERE, Jacques BORIAU, René DE LA CLOTRE

Mardi 15 Février 1729

Mariage de **Jean TRICAUD**, demeurant aux Ages, paroisse de Droux, fils de feu Joseph et de Léonarde MATHIEU
avec **Anne DE ROUMILHAT**, demeurant au présent bourg, fille de Joseph et de défunte Léonarde FAUVET
En présence de:
Léonard DE ROUMILHAT, Léonard BILIERE, Jacques BORIAU, René DE LA CLOTRE

Mardi 15 Février 1729

Mariage de **Simon PRUGNAUD**, demeurant à Chégurat, paroisse de St-Thyrse de Châteauponsac, fils de Pierre et de Françoise DE LAGORSE
avec **Marie LUCAS**, demeurant aux Bosnages, fille de feu Pierre et de défunte Valérie DARDANT
En présence de:
Léonard DE ROUMILHAT, Léonard BILIERE, Jacques BORIAU, René DE LA CLOTRE

Mardi 15 Février 1729

Mariage de **Jean BORIAU**, demeurant à Laclôtre, fils de Jacques et de Françoise DE LACLOTRE
avec **Françoise DUFIN**, demeurant à La Courcelle, fille de feu Jean et de Léonarde SIMONET
En présence de:
Léonard DE ROUMILHAT, Léonard BILIERE, Jacques BORIAU, René DE LA CLOTRE

Mardi 22 Février 1729

Mariage de **Guillaume PAQUET**, demeurant au moulin d'Ardent, fils de Pierre et de défunte Anne DARDANT
avec **Marie DARDANT**, demeurant au moulin d'Ardent, fille de feu Léonard et de défunte Anne NEMOND
En présence de:
François DARDANT, Léonard BONNET, Léonard RIFFAUD, François LABUSSIERE

Mardi 22 Février 1729

Mariage de **Pierre RICOU**, demeurant aux Egaux, fils de Jean et de Léonarde DECRESSAT
avec **Marie PAILLOU**, veuve de Martial MANNAT, maçon, demeurant à Chasseneuil

En présence de:
François DARDANT, Léonard BONNET, Léonard RIFFAUD, François LABUSSIERE

Mardi 22 Février 1729

Mariage de **Jean RIFFAUD**, demeurant à Chardent, fils de Jean et de Michelle DELAGE
avec **Marguerite CHALIVAT**, demeurant au Moulin-de-Droux, paroisse de Droux, fille de Jean et de Jeanne DE LAVALETTE
En présence de:
François DARDANT, Léonard BONNET, Léonard RIFFAUD, François LABUSSIERE

Dimanche 27 Février 1729

Congé pour Villefavard pour le mariage de **Gaspard CHARLES**, demeurant à La Courcelle, fils de feu Simon et de Marguerite DE LAVALETTE
avec **Thérèse JOLLY/JOLLI**, demeurant au Clos, paroisse de Villefavard, fille de Gabriel et de Léonarde DE BUCHEUIL

Lundi 28 Février 1729

Congé pour Balledent pour le mariage de **Fiacre BOUTOT**, demeurant à La Courcelle, fils d'Henry et de Madeleine DE BUCHEUIL
avec **Léonarde NEMOND**, demeurant à la Prade, paroisse de Balledent, fille de Jean et de Jeanne PERRIER

Lundi 28 Février 1729

Congé pour Châteauponsac pour le mariage de **Jean PRUGNAUD**, demeurant en la paroisse de Châteauponsac, fils de Joseph et de Marguerite PEYTAVI
avec **Jeanne PENOT**, demeurant au présent bourg, fille de feu Mathurin et de défunte Françoise CHALIFOUR

Lundi 28 Février 1729

Congé pour Roussac pour le mariage d'**Antoine RIVIER**, demeurant en la paroisse de Roussac, fils de Pierre et de Catherine DOIRAT
avec **Madeleine COURTY**, fille de feu Jean et de défunte Valérie CHARPENTIER

Lundi 28 Février 1729

Mariage de **Pierre DE ROUMILHAC**, fils de feu René et de Marie BERRY
avec **Anne DE LABUSSIERE**, demeurant au Grand-Roumilhac, fille de Pierre et de Marguerite PINARD
En présence de:
Léonard RIVAILHE, Jacques JOURDANAUD, Joseph BONNET, Jean LADAUGE

Lundi 28 Février 1729

Mariage de **François COURTY**, fils de feu Jean et de défunte Valérie CHARPENTIER
avec **Marie DELHOUME**, demeurant à Ardent, fille de Gabriel et de Jeanne LHEITER
En présence de:
Léonard RIVAILHE, Jacques JOURDANAUD, Joseph BONNET, Jean LADAUGE

Lundi 28 Février 1729

Mariage de **Léonard DARDANT**, fils de François et de défunte Léonarde DECRESSAT
avec **Madeleine DARDANT**, demeurant aux Bosnages, fille de Léonard et d'Anne FAUVET
En présence de:
Léonard RIVAILHE, Jacques JOURDANAUD, Joseph BONNET, Jean LADAUGE

Lundi 28 Février 1729

Mariage de **François DE BUCHEUIL**, demeurant à Bucheuil, fils de Guillaume et d'Isabelle DE SALAGNAT
avec **Marie DEFAYE**, demeurant à Faye, paroisse de Magnac (Laval), fille de Guillaume et de Jeanne GUILLOT
En présence de:
Léonard RIVAILHE, Jacques JOURDANAUD, Joseph BONNET, Jean LADAUGE

Lundi 28 Février 1729

Mariage de **Léonard DE ROUMILHAC**, demeurant au présent bourg, fils de Joseph et de défunte Léonarde FAUVET
avec **Madeleine DUPARQUET**, demeurant au présent bourg, fille de Pierre et de Marguerite DE LACOULANGIE

En présence de:
Léonard RIVAILHE, Jacques JOURDANAUD, Joseph BONNET, Jean LADAUGE

Mardi 01 Mars 1729

Mariage de **René DE LACLOTRE**, veuf de Madeleine DE BUCHEUIL
avec **Anne DE LACLOTRE**, demeurant à Monsat, fille de feu Pierre et de défunte Françoise GRILLIERE
En présence de:
Pierre BOUTINAUD, Nicolas COQUART, François PAPARANT, Pierre PAQUET

Samedi 26 Mars 1729

Congé pour Bellac pour le mariage de **Jean BOUNIN**, Sieur de Grandmont
avec **Catherine GENTY**

Lundi 25 Avril 1729

Congé pour Balledent pour le mariage de **Léonard RODIER**, demeurant au Courtieux, fils de Jean et de Gabrielle DELHOMME
avec **Léonarde DE ROUMILHAT**, demeurant à l'Houme, paroisse de Balledent, fille de Michel et de Catherine BOUNIN

Lundi 20 Juin 1729

Congé pour le mariage de **François DUCOURTIEUX**, demeurant à Roumilhac, fils de feu André et de Suzanne BOULAU
avec **Marie ROUSSAT**, demeurant à Cussac (diocèse de Bordeaux), fille de feu André et de Marguerite LISETTE

Samedi 25 Juin 1729

Congé pour Bellac pour le mariage de **Joseph BRUNETAUD**, demeurant à la ville de Bellac
avec **Anne TEXIER**, née à cette paroisse, demeurant à Bellac, veuve de Joseph DE LAROCHE

Mardi 06 Septembre 1729

Mariage de **Joseph BOULET**, demeurant au lieu noble de Bolinard, veuf de Léonarde VILLAU
avec **Jacquette LACLOTRE**, demeurant à la Tronchère, paroisse de Villefavard, veuve de François DOUGER
En présence de:
Joseph DE BERSAT, Pierre PAQUET, Joseph VILLAU, Léonard VILLAU, tous les quatre frères

Mardi 25 Octobre 1729

Mariage d'**André COURCELLE**, demeurant à Villenue, veuf de Madeleine BIDAU
avec **Marie DE MONCOURT**, demeurant à Bersac, veuve de Jacques BLANCHET
En présence de:
Jacques TROBAT, Jacques DE MONCOURT, Martin DU PIOUFOUX, Jacques MINORET

Mardi 25 Octobre 1729

Mariage de **Pierre COURCELLE**, demeurant à Villenue, fils d'André et de défunte Marguerite DU PIOUFOUX
avec **Léonarde BLANCHET**, demeurant à Bersac, fille de feu Jacques et de Marie DE MONCOURT
En présence de:
Jacques TROBAT, Jacques DE MONCOURT, Martin DU PIOUFOUX, Jacques MINORET

Mardi 08 Novembre 1729

Mariage d'**Etienne CHERADE**, demeurant à Vareilles, paroisse de Droux, fils de François et de défunte Marguerite BLANC
avec **Valérie MASLE**, demeurant aux Egaux, fille de René et de Françoise FAURE
En présence de:
Pierre PAQUET

Mardi 17 Janvier 1730

Mariage d'**Antoine LEGROS**, fils de Pierre et de Renée CHARPENTIER
avec **Marie PAQUET**, demeurant à Roumilhac, fille de Léonard et de Marguerite DELHOUME
En présence de:
Michel BOUN...(déch), Barthélémy PINARD, Pierre GABAUD

Jeudi 19 Janvier 1730

Mariage de **Jean VERNADAUD**, demeurant au présent bourg, veuf de Marie DE BUCHEUIL
avec **Jeanne JAROUSSIER**, demeurant au Cluzeau, veuve de Jean DE LHOMME

En présence de:
Valéry JAROUSSIER, Jean COURDEAU, Pierre DUFIN, Etienne PAQUET

Vendredi 03 Février 1730

Congé pour Chamborêt pour le mariage de **François DE LADEGALERIE**, demeurant au moulin d'Ardent, fils de feu Guillaume et de Jeanne LESPARA
avec **Marie BETOULE**, demeurant au Bâtiment, paroisse de Chamborêt, fille de Louis et d'Anne NARDOU

Jeudi 09 Février 1730

Fiançailles entre **Joseph BERRY**, demeurant à Villard, fils de feu Jacques et de Jeanne MASLE
et **Marie DE LALANDE**, demeurant aux Egaux, fille de feu Mesmin et d'Anne TROBAT
En présence de:
Joseph BERRY, oncle de l'époux
Pierre DELALANDE, frère de l'épouse
(Mariage le 14 Février.)

Jeudi 09 Février 1730

Fiançailles entre **Jean DECRESSAT**, demeurant aux Egaux, veuf de Léonarde DESEGAUX
et **Anne DE ROUMILHAT**, demeurant au présent bourg, fille de feu Antoine et d'Anne ACHARIAS
En présence de:
Léonard DE ROUMILHAT, frère de l'épouse
Pierre PAQUET
(Mariage le 14 Février.)

Dimanche 12 Février 1730

Fiançailles entre **Jacques DUTEIL**, demeurant à la Prade, paroisse de Balledent, fils de Léonard et de défunte Françoise JABAUD
et **Léonarde DE ROUMILHAT**, demeurant à Roumilhac, fille de François et d'Anne BERRY
(Mariage le 20 Février.)

Lundi 13 Février 1730

Congé pour St-Thyrse de Châteauponsac pour le mariage de **François VINCENDON**, demeurant à Villenue, fils d'André et de Marie DE LACLOTRE
avec **Anne TARDY**, demeurant à la ville de Châteauponsac, fille de François et de Barbe PLAGNAU

Mardi 14 Février 1730

Mariage de **François BLANCHET**, demeurant à Bersac, fils de Laurent et de Jeanne MAROT
avec **Françoise DE LACLOTRE**, demeurant à Monsac, fille de Jean et de défunte Jeanne COQUART
En présence de:
Laurent BLANCHET, Jean NESMOND, Jean DE LACLOTRE, François DE ROUMILHAT, François ACHARIAS, Joseph BERRY, Pierre BERRY, Pierre MOREAU

Mardi 14 Février 1730

Mariage de **Gabriel GRELIÉ**, demeurant à Faye, paroisse de Magnac (Laval), fils de Michel et de Marguerite GLATIGNON
avec **Jeanne LEYTHER**, demeurant à Monsac, fille de feu Jean et de Catherine DU BOUCHAUD
En présence de:
Laurent BLANCHET, Jean NESMOND, Jean DE LACLOTRE, François DE ROUMILHAT, François ACHARIAS, Joseph BERRY, Pierre BERRY, Pierre MOREAU

Mercredi 15 Février 1730

Fiançailles entre **Denis DE BUCHEUIL**, demeurant à Bucheuil, fils de Jean et d'Anne DECRESSAT
et **Marie GASCON**, demeurant au Noyer, paroisse de Châteauponsac, fille de Joseph et de Jeanne BOURDOLE
En présence de:
Pierre MAROT
(Mariage le 20 Février.)

Vendredi 17 Février 1730

Fiançailles entre **Jacques BLANCHET**, demeurant à Bersac, fils de Léonard et de Jeanne MAROT
et **Marguerite LEGROS**, demeurant à Roumilhac, fille de Pierre et de Renée CHARPENTIER

En présence de:
Jean MAROT, grand-père de l'époux
(Mariage le 20 Février.)

Vendredi 17 Février 1730

Congé pour St-Thyrse de Châteauponsac pour le mariage de **François DARDANT**, demeurant en la présente paroisse
avec **Catherine GRANDJAU**, demeurant en la paroisse de Châteauponsac

Dimanche 19 Février 1730

Congé pour Châteauponsac pour le mariage de **Gabriel DARDANT**, demeurant au moulin d'Ardent
avec **Marie COURMELAUD**, demeurant à Auzillac, paroisse de Châteauponsac

Lundi 20 Février 1730

Congé pour Châteauponsac pour le mariage de **Jean DU FENIEU**, demeurant en la présente paroisse depuis 6 ou 7 ans
avec **Catherine CHAUMET**, demeurant aux Tourettes, paroisse de Châteauponsac

Lundi 20 Février 1730

Mariage de **Pierre DARDANT**, demeurant à Roumilhac, fils de feu Gabriel et de Louise DE CHARZAT
avec **Françoise MAROT**, demeurant à Roumilhac, fille de Pierre et de Jeanne DE ROUMILHAT
En présence de:
Jean MAROT, Pierre MAROT, Pierre LEGRAND, Jean DE BUCHEUIL, Léonard DUTEIL

Mardi 21 Février 1730

Mariage de **François LADOGE**, demeurant au présent bourg
avec **Madeleine LEYTHER**, demeurant aux Vareilles, paroisse de Droux
En présence de:
François DUTEIL, Léonard RATEAU, Joseph VILLAU, Pierre LEYTHER

Mardi 25 Avril 1730

Mariage d'**Etienne RODIER**, tailleur, demeurant à Chasseneuil, veuf de Catherine LEMAUVAT
avec **Jeanne BARGIRON**, demeurant à Lairaud, paroisse de Roussac, veuve de Jean FAUVET
En présence de:
Léonard DE MARANS, François DE ROUMILHAT, Martial COUDERT, Léonard BARGIRON

Lundi 01 Mai 1730

Congé pour Blanzac pour le mariage de **Jean DOUCET**, veuf de Catherine PAQUET
avec **Léonarde FAURAND**, demeurant à Bagros, veuve de Léonard BLOIS

Mardi 02 Mai 1730

Mariage de **François DE LAROCHE**, demeurant à Châtres, fils de François et de défunte Marie PETIT
avec **Anne BLOIS**, demeurant à La Gagnerie, paroisse de St-Symphorien (sur-Couze), fille de Jacques et de Marguerite PAQUET
En présence de:
Etienne RODIER, Joachim DE LASALE

Dimanche 18 Juin 1730

Congé pour Droux pour le mariage de **Joseph GRILIERE**, né à cette paroisse, demeurant en la paroisse de Droux, fils de Joseph et de Françoise DE LACLOTRE
avec **Françoise FAURE**, née à Vareilles, paroisse de Droux, demeurant en la présente paroisse, fille de feu Pierre et de Françoise DUMONT

Lundi 26 Juin 1730

Mariage de **Jean ROUX**, demeurant à Villard, fils de Louis et de Marguerite ALLIER
avec **Jeanne CHARLES**, demeurant à La Courcelle, fille de feu Simon et de Marguerite DE LAVALETTE
En présence de:
Pierre MAROT, Gabriel DE BAGROS, Antoine ROUX, Gaspard CHARLES

Lundi 07 Août 1730

Mariage de **Jean LHEYTER**, demeurant à Monsac, fils de Jean et de Marie DE MONSAT

avec **Françoise VINCENDON**, demeurant à Villenue, fille de Pierre et de Charlotte BONNIN
En présence de:
André VINCENDON, Pierre BONNIN, Pierre DELHOMME

Mardi 29 Août 1730

Congé pour le mariage de **Joseph Léonard MONDAIN DE MONTOTRE**, écuyer, Sieur du Couret et de la Maison-Rouge
avec Demoiselle **Marie-Anne DE MARANS DE MONTRU**
Congé pour St-Maurice, avec dispense pour consanguinité au 4° degré

Lundi 11 Septembre 1730

Congé pour Roussac pour le mariage de **Jean MATHIEU**, demeurant au Cluzeau, veuf de Madeleine BONNET
avec **Françoise GAUDEIX**, demeurant à Mazeireix, paroisse de Roussac, fille de Jean

Lundi 25 Septembre 1730

Mariage de **François MORTEGOUTTE**, demeurant au Courtieux, fils de feu René et de Madeleine GADET
avec **Renée NISARD**, demeurant au moulin d'Ardent, fille de Jean et de Renée MORTEGOUTTE
En présence de:
Jean NISARD, Gabriel DELHOMME, François GADET, René MORTEGOUTTE
avec dispense pour consanguinité au 4° degré.

Mardi 26 Septembre 1730

Mariage de **Jacques BOIROU**, demeurant à Chasseneuil, veuf de Suzanne DEBORD
avec **Simone PAQUET**, demeurant en la paroisse de Droux, fille de feu René et de défunte Marie DE LAGRANGE
En présence de:
Léonard ACHARIAS, Christophe ACHARIAS, François FAUVET, Pierre PAQUET

Mardi 10 Octobre 1730

Mariage de **François LUCAS**, demeurant aux Bosnages, fils de feu Pierre et de défunte Valérie DARDANT
avec **Léonarde DARDANT**, demeurant aux Bosnages, fille de Pierre et de Françoise VINCENDON
En présence de:
Pierre DARDANT, Joseph DARDANT, Pierre DUFIN, Léonard DARDANT

Mardi 21 Novembre 1730

Mariage de **Jean MAROT**, demeurant aux Egaux, fils de François et de défunte Anne FAUVET
avec **Madeleine DARDANT**, demeurant à Monsac, fille de Léonard et de Jeanne GRANGEAU
En présence de:
Léonard DARDANT, Jean MAROT, Pierre MAROT, Léonard GRILLERE
avec dispense pour consanguinité au 4° degré

Dimanche 26 Novembre 1730

Congé pour Le Dorat pour le mariage de **Jean MALEMANCHE**, demeurant à la ville du Dorat, veuf de Jeanne GRAVELARD
avec **Françoise TIMONIER**, demeurant au Dorat et ci-devant au lieu noble de la Bastide, fille de feu Pierre et de Léonarde LACHAU

Lundi 27 Novembre 1730

Mariage de **Jean POUPY**, demeurant à Bersac, veuf de Marguerite MAROT
avec **Léonarde MAROT**, demeurant à Bersac, fille de Jean et de défunte Jacquette MAROT
En présence de:
Jacques TROBAT, François RODIER, Jean NEYMONT, Antoine FAURE, François BAGROS, Henry VILAUD, Jean MAROT, Laurent BLANCHAY, Jean REYMONT

Lundi 27 Novembre 1730

Mariage de **Joseph FAURE**, veuf de Michelle TROBAT
avec **Françoise DE LACLOTRE**, demeurant en la présente paroisse, veuve de Nicolas COQUART

En présence de:
Jacques TROBAT, François RODIER, Jean NEYMONT, Antoine FAURE, François BAGROS, Henry VILAUD, Jean MAROT, Laurent BLANCHAY, Jean REYMONT

Lundi 27 Novembre 1730

Mariage de **Jacques RODIER**, demeurant en la paroisse de Balledent, veuf de Madeleine JABAUD
avec **Françoise TROBAT**, demeurant en la paroisse du Montru, veuve de Jean FAURE
En présence de:
Jacques TROBAT, François RODIER, Jean NEYMONT, Antoine FAURE, François BAGROS, Henry VILAUD, Jean MAROT, Laurent BLANCHAY, Jean REYMONT

Mardi 09 Janvier 1731

Mariage de **Laurent DURAND**, demeurant à Chasseneuil, fils de feu Antoine et de Marie CHANTILLAT
avec **Jeanne DUPEU/DUPEY**, demeurant à Villenue, fille de Léonard et de Léonarde CHARRIEU
En présence de:
Jean BONNIN, Jean FAUVET, Henry LEYTER, Jean DURAND

Mardi 09 Janvier 1731

Mariage de **René BONNIN**, demeurant au présent bourg, fils de Gabriel et d'Anne RIVAILHE
avec **Anne GROS**, demeurant au bourg de Roussac, fille de feu François et d'Antoinette PLAGNAU
En présence de:
Jean BONNIN, Jean FAUVET, Henry LEYTER, Jean DURAND

Lundi 15 Janvier 1731

Congé pour St-Thyrse de Châteauponsac pour le mariage de **Guillaume DE MONSAT**, demeurant à Laclôtre
avec **Françoise VIGNAU**, demeurant en la paroisse de Châteauponsac

Lundi 15 Janvier 1731

Mariage de **Pierre DE GAFFARY**, demeurant au présent bourg, fils d'Etienne et de Catherine DUMAS
avec **Jeanne DESMARAIS**, demeurant au présent bourg, fille de Gaspard et de Jeanne ALLALAY
En présence de:
Gaspard DESMARAIS, François DE GAFFARY
Pierre DE ROUMILHIAT, tailleur de pierre
Pierre DE ROUMILHIAT, huissier

Mardi 16 Janvier 1731

Mariage de **Jean RICOUX**, fils de Jean et de Léonarde DECRESSAT
avec **Jeanne MANCHINAL**, fille de Jean et de Catherine DE LACLOTRE
En présence de:
Jean RICOUX, Pierre RICOUX, Léonard LARAT, Pierre DAVID

Mardi 16 Janvier 1731

Mariage de **Gabriel PEYTAVI**, demeurant en la présente paroisse, fils de feu Jean et de Jeanne ACHENI
avec **Marie CHASEDENT**, demeurant en la présente paroisse, fille de Léonard et de Léonarde LARAT
En présence de:
Léonard LARAT, Pierre DAVID, Jean RICOUX, Pierre RICOUX

Lundi 22 Janvier 1731

Congé pour St-Pierre de Châteauponsac pour le mariage de **Jean LADOGE**, demeurant au présent bourg
avec **Françoise DE LACHIEZE**, demeurant à Bicheuil, paroisse de Châteauponsac

Mardi 23 Janvier 1731

Mariage de **Jean BARIAT**, demeurant au Montillon, paroisse de Châteauponsac, fils de Jean et de Léonarde BOURIANE
avec **Marie DE ROUMILHAT**, demeurant au présent bourg, fille de feu Jacques et de Léonarde VINCENDON

Mardi 23 Janvier 1731

Mariage de **Léonard CHARLES**, demeurant à La Courcelle, fils de feu Léonard et de Marguerite CHAZADENT
avec **Catherine DE LACHIEZE**, demeurant à Laclôtre, fille de feu Jacques et de Françoise DE LAVALETTE

Mardi 23 Janvier 1731

Mariage de **Barthélémy BLANCHET**, demeurant à Laforge, paroisse de Balledent, fils de feu François et de Françoise DUTEIL
avec **Marie PAQUET**, demeurant au Cluzeau, fille de René et de Jeanne FAUVET

Mardi 23 Janvier 1731

Mariage de **François DE BUCHEUIL**, demeurant en la présente paroisse, fils de Guillaume et d'Elisabeth DE SALAGNAT
avec **Françoise PLAIGNEAU**, demeurant en la paroisse de Châteauponsac, fille de Gabriel et d'Anne DE LAVALETTE
En présence de:
Guillaume DE BUCHEUIL, Denis DE BUCHEUIL, tous les deux parents de l'époux
Michel PLAIGNEAU, Pierre PAQUET, tous les deux parents de l'épouse

Mardi 23 Janvier 1731

Mariage de **François MICHAUD**, demeurant en la présente paroisse
avec **Louise DE LABUSSIERE**, demeurant en la présente paroisse
En présence de:
Guillaume DE BUCHEUIL, Jean DE BUCHEUIL, Denis DE BUCHEUIL, Pierre PAQUET

Mercredi 24 Janvier 1731

Mariage de **René MAROT**, veuf de Françoise DE LACLOTRE
avec **Françoise DE LACLOTRE**, demeurant à Laclôtre, fille de Guillaume et de ...(omis) FAUVET
En présence de:
Jean DE LACLOTRE, frère de l'épouse
Jacques BORIANNE, Pierre PAQUET

Dimanche 28 Janvier 1731

Congé pour Balledent pour le mariage de **Laurent DELAGE**, demeurant à Chasseneuil
avec **Catherine JOUANAU**, demeurant à Gaffary, paroisse de Balledent
Le mariage a eu lieu à Rancon le 30 Janvier (voir ci-après)

Lundi 29 Janvier 1731

Congé pour St-Symphorien (sur-Couze) pour le mariage de **Gabriel DE ROUMILHAC**, demeurant au Cluzeau
avec **Catherine BRUN**, demeurant à Theillet, paroisse de St-Symphorien (sur-Couze)

Lundi 29 Janvier 1731

Mariage de **Jean TROBAT**, demeurant à Villard, fils de Léonard et de Jeanne DECRESSAT
avec **Anne ROUX**, demeurant à Villard, fille de Léonard et de Marie BOUNET
En présence de:
François ROUX, frère de l'épouse
René ROUX, cousin de l'épouse
Pierre LARAT, beau-frère de l'épouse
Benoît DE ROUMILHAT

Mardi 30 Janvier 1731

Mariage d'**Antoine FAURE**, demeurant en la paroisse de Roussac, fils de feu Michel et de Thérèse GABAUD
avec **Valérie DE MONCOUR**, fille de Jacques et de Valérie RIFAU
En présence de:
Jean NEYMONT, Jean DURANT, Pierre DE BAGROS, Pierre DUMONT

Mardi 30 Janvier 1731

Mariage de **Henry LEYTER**, fils de feu Jean et de Catherine DE BOUCHAUD
avec **Jeanne BAGROS**, demeurant en la présente paroisse, fille de Pierre et de Jeanne GUIMBARD
En présence de:
Jean NEYMONT, Jean DURANT, Pierre DE BAGROS, Pierre DUMONT

Mardi 30 Janvier 1731

Mariage de **Léonard SIMONET**, fils de feu Pierre et d'Anne GASPHARY
avec **Marie DENY**, demeurant en la présente paroisse, fille de feu Léonard et de Michelle RICOU

En présence de:
Jean NEYMONT, Jean DURANT, Pierre DE BAGROS, Pierre DUMONT

Mardi 30 Janvier 1731

Mariage de **Laurent DELAGE**, fils de feu Laurent et de Jeanne CHAUME
avec **Catherine JOANNAUD**, demeurant en la paroisse de Balledent, veuve de Jean BARIAT
En présence de:
Jean NEYMONT, Jean DURANT, Pierre DE BAGROS, Pierre DUMONT

Dimanche 04 Février 1731

Congé pour Balledent pour le mariage de **Martial BOUTY**, veuf de Françoise SONIER
avec **Marie DUTEIL**, demeurant au Piofoux, paroisse de Balledent

Dimanche 04 Février 1731

Congé pour Droux pour le mariage d'**Antoine DARDANT**, demeurant au Courtieux
avec **Marguerite BEYLAT/BEYLOT**, demeurant à La Bussière, paroisse de Droux

Dimanche 04 Février 1731

Congé pour Villefavard pour le mariage de **René BERRY**, demeurant à Villard
avec **Jeanne DUBOST**, demeurant au Clos, paroisse de Villefavard

Lundi 05 Février 1731

Congé pour Balledent pour le mariage de **Léonard DEBORT**, demeurant au Cluzeau
avec **Antoinette JOANNEAU**, demeurant au Bois-de-Lavaud, paroisse de Balledent

Lundi 05 Février 1731

Mariage de **Léonard BONNET**, demeurant à Germanes, fils de Michel et de défunte Jeanne DELHOMME
avec **Ambroise BONNET**, demeurant à Bersac, fille de François et de Marguerite REYMOND
En présence de:
Jean DE BUCHEUIL, Pierre DE BUCHEUIL, tous les deux frères
François BONNET, Pierre GABAUD

Lundi 05 Février 1731

Mariage de **Jean DUTEIL**, demeurant à la Prade, paroisse de Balledent, fils de feu François et de Marguerite GABAUD
avec **Catherine DE BUCHEUIL**, demeurant à Bucheuil, fille de Pierre et de Jeanne BOUTOT
En présence de:
Jean DE BUCHEUIL, Pierre DE BUCHEUIL, tous les deux frères
François BONNET, Pierre GABAUD

Vendredi 16 Mars 1731

Mariage de **Jean FAURE**, né à Balledent, demeurant au présent bourg, fils de Jean et de défunte Jeanne DU PIOUFOUX
avec **Marie PAQUET**, veuve de Christophe FAYAUD
En présence de:
Etienne PAQUET, père de l'épouse
Jean FAURE, frère de l'époux
Jean VERNADEAU

Mardi 03 Avril 1731

Mariage de **Pierre PAQUET**, demeurant en la présente paroisse, veuf d'Antoinette LEYTHER
avec **Léonarde FAURAN**, demeurant à Blanzac, veuve de Jean DOUCET
En présence de:
Etienne PAQUET, Pierre LEYTHER, Jolibert PAQUET, Pierre PAQUET

Jeudi 17 Mai 1731

Mariage de **Jacques TROBAT**, demeurant en la présente paroisse, veuf de Jeanne MINORET
avec **Françoise RICOU**, demeurant en la présente paroisse, veuve d'Elie ROUX, décédé à Bourges

En présence de:
René RICOU, Joseph FAURE, Antoine ROUX, Henry VILLAU

Mardi 29 Mai 1731

Mariage de **Jean GUYMBARD**, demeurant aux Eschaliers, paroisse de Droux, veuf d'Anne BEAUMORT
avec **Marguerite GASCON**, demeurant à Bucheuil, veuve de Pierre DUFIN
En présence de:
Gabriel GUYMBARD, Jacques DE LAVOUX, Jean PENOT, Jean DUGOT

Mardi 05 Juin 1731

Mariage de **Jean DELHOMME**, demeurant en la présente paroisse, fils de Gabriel
avec **Marguerite CAFFÉ**, demeurant en la paroisse de St-Pierre de Châteauponsac
En présence de:
Jean DELHOMME, oncle de l'époux
Pierre CAFFÉ, oncle de l'épouse
Jean MAROT

Dimanche 17 Juin 1731

Congé pour Oradour (St-Genest) pour le mariage de **Léonard FAURE**, sabotier, demeurant à La Maison-Neuve, veuf de Marie PAQUET
avec **Marie SARRE**, demeurant Chez-Villaud, paroisse de Peyrat (de-Bellac), fille de Martin et de Michelle LEBRIAN

Mardi 10 Juillet 1731

Mariage de **Gaspard GACON**, demeurant en la paroisse de Droux, fils de feu Jacques et de Jeanne PERSAC
avec **Marianne ROUX**, demeurant en la présente paroisse, fille de feu Jean et d'Anne JAROUSSIER
En présence de:
François MOREAUX, Jean DESBROUSSES, Maximin BONEAU, Pierre PAQUET

Mardi 10 Juillet 1731

Mariage d'**Albert GACON**, demeurant en la paroisse de Droux, fils de feu Jacques et de Jeanne PERSAC
avec **Léonarde ROUX**, demeurant en la présente paroisse, fille de feu Jean et d'Anne JAROUSSIER
En présence de:
François MOREAUX, Jean DESBROUSSES, Maximin BOSMORT, Pierre PAQUET

Lundi 01 Octobre 1731

Congé pour Blanzac pour le mariage de **Joseph DECRESSAT**, demeurant en la présente paroisse, veuf de Marie GUIMBARD
avec **Madeleine DE LAVOUX**, demeurant au Chablard, paroisse de Blanzac, fille de feu Gaspard et de Marguerite DESCHAMPS

Mardi 08 Janvier 1732

Mariage de **Jean DUGAY**, demeurant à Vérines, paroisse de Villefavard, veuf de Marie FAUVET
avec **Marie BERRY**, demeurant à Villard
En présence de:
Simon DE LAGARDE, oncle de l'époux
Pierre PINÇON, cousin de l'époux
François DE ROUMILHAC, Joseph BERRY, tous les deux oncles de l'épouse

Lundi 21 Janvier 1732

Congé pour Balledent pour le mariage de **Jacques LASPEYRAS**, né à cette paroisse, demeurant au Piofoux, paroisse de Balledent, fils de Christophe et de défunte Anne DUCOURTIEUX
avec **Marie DU PIAUFOUX**, demeurant au Piofoux, fille de Léonard et de Louise DE LASALE

Mardi 22 Janvier 1732

Mariage de **Henry DE LASVOUX**, demeurant à Bersac, fils de feu Jean et de Jeanne LEYTHER
avec **Anne MATHIEU**, demeurant au Cluzeau, fille de feu Jean et de défunte Madeleine MICHAUD

En présence de:
Henry LEYTHER, oncle de l'époux
Jacques TROBAT, Jean RAYMOND
Jean MATHIEU, frère de l'épouse

Mardi 29 Janvier 1732

Mariage de **François ROUX**, demeurant en la présente paroisse, fils de feu Elie et de Françoise RICOUX
avec **Marie TROBAT**, demeurant en la présente paroisse, fille de Jacques et de défunte Françoise DE LABUSSIERE
En présence de:
Antoine ROUX, oncle de l'époux
Jean NESMOND, Jacques RODIER

Lundi 04 Février 1732

Congé pour Balledent pour le mariage de **Gabriel DARDANT**, demeurant au moulin d'Ardent, fils de feu Léonard et d'Anne NESMOND
avec **Andrée FAUVET**, demeurant à Laforge, paroisse de Balledent, fille de feu Fiacre et de Léonarde MARCHANDON

Lundi 04 Février 1732

Congé pour Droux pour le mariage de **Maximin BOSMORD**, demeurant au bourg de Droux, veuf de Marie BLANC
avec **Jeanne NISARD**, demeurant au moulin d'Ardent, veuve de Guillaume BOURDOLE

Mardi 05 Février 1732

Mariage de **Gaspard BALYFAUD**, veuf d'Anne MAROT
avec **Marguerite MAROT**, fille de feu Léonard et de Jeanne BIARNEIX
En présence de:
Louis BALYFAUD, frère de l'époux
Antoine DELAGE, Joseph DELAGE, Pierre PAQUET

Lundi 11 Février 1732

Congé pour Magnac (Laval) pour le mariage de **Léonard DELAGE**, né à Laclotre, demeurant à La Thibarderie, paroisse de Magnac (Laval), fils de Louis et de Marguerite DEBORD
avec **Catherine BEAUDOU**, demeurant à Busserolles, paroisse de Magnac (Laval), fille de Léonard et de Jeanne DE LAGARDE

Lundi 11 Février 1732

Congé pour Blanzac pour le mariage de **Léonard PIAUTEY**, demeurant au Petit-Mont, paroisse de Droux, fils de Léonard et de Jeanne SAUMY
avec **Isabelle CHARIEU**, demeurant à Ardent, fille de feu Léonard et de Léonarde DOUMAY

Mardi 12 Février 1732

Mariage de **François VINCENDON**, demeurant à Villenue, fils de Pierre
avec **Madeleine PEYRAUD**, veuve de Pierre BENOITON
En présence de:
Joseph VINCENDON, frère de l'époux
Pierre DE ROUMILHAC
Antoine PEYRAUD, maître chirurgien

Mardi 12 Février 1732

Mariage de **Jean LASPEYRAS**, demeurant à Germanes, fils de feu Jean et de défunte Michelle MAROT
avec **Françoise VILLARD**, demeurant au lieu noble de Bolinard, fille d'Henry et d'Anne TROBAT
En présence de:
Jean RIFFAUD, Pierre FAURAND, Jacques LAPEYRAS, Jean LASALE, Etienne LARIOT, Jean DURAND

Mardi 12 Février 1732

Mariage de **François PAQUET**, demeurant à Lavaud, paroisse de Blanzac, fils de Michel et de Catherine QUEYRAUD
avec **Léonarde FAURAND**, demeurant à Bagros, fille de Joachim et de défunte Marie DAVID

En présence de:
Jean RIFFAUD, Pierre FAURAND, Jacques LAPEYRAS, Jean LASALE, Etienne LARIOT, Jean DURAND

Mardi 12 Février 1732

Mariage de **René DE LAROCHE**, demeurant à Châtres, fils de François et de défunte Marie PETIT
avec **Anne DU PIAUTEIX**, demeurant à Chardent, fille de feu François et de défunte Marguerite JOLIVET
En présence de:
Jean RIFFAUD, Pierre FAURAND, Jacques LAPEYRAS, Jean LASALE, Etienne LARIOT, Jean DURAND

Mardi 12 Février 1732

Mariage de **Léonard PIAUTEIX**, demeurant à Chasseneuil, fils de feu François et de défunte Marguerite JOLIVET
avec **Catherine DE LAROCHE**, demeurant à Châtres, fille de François et de Louise LEMAUVAS
En présence de:
Jean RIFFAUD, Pierre FAURAND, Jacques LAPEYRAS, Jean LASALE, Etienne LARIOT, Jean DURAND

Mercredi 13 Février 1732

Mariage de **Jacques DE MONSAC**, demeurant à Laclôtre, fils d'Antoine et de Marguerite DE LACLOTRE
avec **Marie CHARLES**, demeurant à Villard, fille de feu Jean et d'Anne POIFILLE
En présence de:
Joseph BERRY, Antoine DE MONSAC, Léonard ROUX, François ROUX

Lundi 18 Février 1732

Congé pour Villefavard pour le mariage de **Jean DEGAY**, demeurant au Clos, paroisse de Villefavard, fils de Jean et de Louise PERIER
avec **Michelle ROUX**, demeurant à Villard, fille de Léonard et de Marie BONNET

Lundi 18 Février 1732

Congé pour Roussac pour le mariage de **François DE LABUSSIERE**, demeurant à Chardent, veuf de Léonarde DE LASALE
avec **Françoise DE ROUMILHAT**, demeurant à Seuil, paroisse de Roussac, veuve de Pierre DUTEIL

Mardi 19 Février 1732

Mariage de **Laurent DU PIAUFOUX**, demeurant au Piofoux, paroisse de Balledent, fils de Pierre et de défunte Françoise THOURY
avec **Léonarde LENEGRE**, demeurant à La Courcelle, fille de Jean et de Marie MATHIEU
En présence de:
Laurent DELAGE, Louis BALIFFAUD, Gabriel LENEGRE, André LENEGRE

Mardi 19 Février 1732

Mariage de **Pierre DELAGE**, demeurant à Chasseneuil, fils de feu Jacques et de Marcelle MOREAU
avec **Françoise DELAGE**, demeurant à Chasseneuil, fille de feu Laurent et de Jeanne DE LACHAUME
En présence de:
Laurent DELAGE, Louis BALIFFAUD, Gabriel LENEGRE, André LENEGRE

Lundi 25 Février 1732

Congé pour Blanzac pour le mariage de **François GRAVELAS**, demeurant au Chablard, paroisse de Blanzac
avec **Marie DARDANT**, demeurant à Monsac, fille de feu Gabriel et de Françoise GRANGEAU

Lundi 25 Février 1732

Congé pour Lagudet pour le mariage de **Jean RIFFAUD**, demeurant à Chardent, veuf de Michelle DELAGE
avec **Louise JOLIVET**, demeurant au bourg de Lagudet, veuve de Pierre PRINCIPAUD

Lundi 25 Février 1732

Congé pour Lagudet pour le mariage de **Pierre RIFFAUD**, demeurant à Chardent, fils de Jean et de défunte Michelle DELAGE
avec **Louise CHARIEU**, fille de feu Joseph et de Louise JOLIVET

Lundi 25 Février 1732

Mariage de **Jean COULIAUD**, demeurant au Montillon, paroisse de Châteauponsac, veuf d'Anne GABAUD
avec **Léonarde BOUNET**, demeurant au présent bourg, veuve de François GUIMBARD

En présence de:
Jean COULIAU, Joseph BARIAS, René RIVAILHE, Pierre PAQUET

Lundi 25 Février 1732

Mariage de **François GUIMBARD**, demeurant au présent bourg, fils de feu François et de Léonarde BOUNET
avec **Anne COULIAUD**, demeurant au Montillon, fille de Jean et de défunte Anne GABAUD
En présence de:
Jean COULIAU, Joseph BARIAS, René RIVAILHE, Pierre PAQUET

Mercredi 26 Mars 1732

Mariage de **Simon PAQUET**, demeurant à Roumilhat, fils de Léonard et de Marguerite DELHOMME
avec **Jeanne DEBORD**, demeurant au Cluzeau, fille de Léonard et de Bénigne AURICHE
En présence de:
Léonard PAQUET, Joseph VILAUD, Léonard DELHOMME, Antoine DELHOUME, Pierre DUCOURTIEUX, Gabriel DARDANT, Léonard COURMELAUD

Mercredi 26 Mars 1732

Mariage de **Louis COURMELAUD**, demeurant à Auzillac, paroisse de Châteauponsac, fils de Léonard et de Marie GOUJAT
avec **Marie SOURNAUD**, demeurant à Chasseneuil, fille de Jacques et de Catherine FAUVET
En présence de:
Léonard PAQUET, Joseph VILAUD, Léonard DELHOMME, Antoine DELHOUME, Pierre DUCOURTIEUX, Gabriel DARDANT, Léonard COURMELAUD

Mardi 01 Juillet 1732

Mariage de **Denis RICOU**, sabotier, demeurant au Grand-Roumilhac, fils de Jean et de défunte Marie CERTOU
avec **Simone PINARD**, demeurant au Grand-Roumilhac, fille de Barthélémy et de Madeleine NESMOND
En présence de:
Laurent DELHOUSME, Antoine VILLAU, Joseph BONNET

Lundi 07 Juillet 1732

Congé pour Magnac (Laval) pour le mariage de **Jean DELHOME**, demeurant au Cluzeau, veuf d'Anne ROUX
avec **Marie CHAUVIERE**, demeurant à Faye, paroisse de Magnac (Laval), veuve de Léonarde VINCENDON

Mardi 08 Juillet 1732

Mariage de **Jean GRILLIERE**, métayer, demeurant au lieu noble de la Bastide, fils de Jean et de Michelle FAUVET
avec **Françoise DAVID**, demeurant à Montaumarchand, paroisse de Droux, fille de Joseph et de défunte Berthe THEXIER
En présence de:
Joseph GRILIERE, Léonard DAVID, Pierre DELHOMME, Joseph AUGROS
Simon BATIDE, Sieur de Bagros

Lundi 25 Août 1732

Congé pour Nantiat pour le mariage de **Jean COURTY**, demeurant à Ardent, fils de feu Jean et de Valérie CHARPENTIER
avec **Jeanne NEYMOND**, demeurant à Clavières, paroisse de Nantiat, fille de feu François et de Madeleine NEYMOND

Samedi 13 Septembre 1732

Congé pour le mariage de **Louis DUFOURNEAU**, né à la paroisse de Berneuil, demeurant en celle-ci depuis 7 ans, fils de Léonard et de défunte Marguerite VAUZELLE
avec **Jeanne FAUVET**, demeurant à Bicheuil, paroisse de Châteauponsac, fille de Jacques et de Madeleine DU PIAUFAUX

Mardi 13 Janvier 1733

Mariage de **Jean FAUVET**, veuf de Marie JAROUSSIER
avec **Marie DE ROUMILHAT**, demeurant en la paroisse de Châteauponsac, veuve de Jean BARIAT, décédé le 05/11/1732 à Félix-de-Bourdeilles, diocèse de Périgueux à l'âge de 28 ans

En présence de:
Pierre FAUVET, Pierre DE ROUMILHAT, Jean BARIAT, Jean BARIAT, tous les quatre frères

Mardi 13 Janvier 1733

Mariage de **Pierre DE GRAVELAT**, demeurant en la présente paroisse, veuf d'Anne VINCENDON
avec **Anne DE LABUSSIERE**, demeurant en la présente paroisse, fille de Pierre et de défunte Jeanne PAQUET
En présence de:
Pierre DE LABUSSIERE, François DE LABUSSIERE, Jean DARDANT, Léonard COURTY

Lundi 19 Janvier 1733

Mariage de **Léonard DESAFFIS**, demeurant au présent bourg, fils de Guillaume et de défunte Jeanne JOANNAUD
avec **Marie TOURNOIS**, demeurant au présent bourg, fille de Pierre et de Marie JOLIET
En présence de:
Guillaume DESAFFIS, Pierre TOURNOIS, Léonard CHALIVAT, Jean LEYTHER, Antoine DARDANT, Gabriel LUCAS, Pierre MAROT

Lundi 19 Janvier 1733

Mariage de **Gabriel LEYTHER**, demeurant à Monsac, fils de Jean et d'Anne DE MONSAC
avec **Catherine MAROT**, demeurant à Bucheuil, fille de Jean et d'Elisabeth DESROSIERS
En présence de:
Guillaume DESAFFIS, Pierre TOURNOIS, Léonard CHALIVAT, Jean LEYTHER, Antoine DARDANT, Gabriel LUCAS, Pierre MAROT

Lundi 26 Janvier 1733

Congé pour Roussac pour le mariage de **François DU ROULHE**, veuf de Léonarde DE LHOME
avec **Léonarde GABAUD**, demeurant à Grimaudy, paroisse de Roussac, veuve

Mardi 27 Janvier 1733

Mariage de **Louis CHARIEUX**, demeurant à Beaudrouze, veuf de Marie DE LASALE
avec **Catherine DE LACLOSTRE**, demeurant à la Borderie, veuve de Jean MANCHINAL
En présence de:
Pierre DE LASALE, Joachim FAURAND, Joseph CHARIEU, Joseph FAUVET, Etienne BRUNET, Jean RICOU, Antoine DE LACLOTRE, Jean COUCHET

Mardi 27 Janvier 1733

Mariage de **François MANCHINAL**, fils de feu Jean et de Catherine DE LACLOSTRE
avec **Marguerite CHARIEU**, fille de René et de défunte Marie DE LASALE
En présence de:
Pierre DE LASALE, Joachim FAURAND, Joseph CHARIEU, Joseph FAUVET, Etienne BRUNET, Jean RICOU, Antoine DE LACLOTRE, Jean COUCHET

Mardi 27 Janvier 1733

Mariage de **Jean DE LAROCHE**, demeurant à Bagros, fils de feu Pierre et d'Anne DAVID
avec **Léonarde TEXIER**, demeurant à Bagros, fille de Jean et d'Anne DE BAGROS
En présence de:
Pierre DE LASALE, Joachim FAURAND, Joseph CHARIEU, Joseph FAUVET, Etienne BRUNET, Jean RICOU, Antoine DE LACLOTRE, Jean COUCHET

Lundi 02 Février 1733

Congé pour Châteauponsac pour le mariage de **Léonard FORGEMOL**, demeurant à Chégurat, paroisse de Châteauponsac, veuf d'Elisabeth PRUGNAUD
avec **Léonarde ALAREINE**, fille de feu Léonard et de Jeanne REYMOND

Mardi 03 Février 1733

Mariage de **François JAROUSSIER**, fils de Valéry et de Marianne DE ROUMILHAC
avec **Jeanne FAUVET**, fille de Pierre et de défunte Anne DESVAUX

Mardi 03 Février 1733

Mariage de **François GAROU**, demeurant au Noyer, paroisse de St-Pierre de Châteauponsac, fils de Jean et de Marie DUBOUCHET
avec **Léonarde PEYTOT**, demeurant au Grand-Roumilhac, fille de feu Jean et de Jeanne DARDANT

Mardi 03 Février 1733

Mariage de **Jean DUBOUCHÉ**, demeurant à Roche, fils de René et de Marie COQUART
avec **Françoise FAUVET**, demeurant à l'Houme, paroisse de Balledent, fille de feu François et de Marguerite THOMAS

Mardi 03 Février 1733

Mariage de **Léonard FAURE**, demeurant aux Vareilles, paroisse de Droux, fils de Pierre et de Françoise DUMONT
avec **Léonarde PETIT**, demeurant à Bagros, fille de feu Jean et de Léonarde NEYRAU

Mercredi 04 Février 1733

Mariage de **François FORGEMOL**, veuf d'Elisabeth PRUGNAUD
avec **Léonarde ALAREINE**, demeurant à Chégurat, paroisse de St-Thyrse de Châteauponsac, fille de feu Léonard et de Jeanne REYMOND
En présence de:
Jean FORGEMOL, frère de l'époux
Jean ANGEDIEU, Mathurin CHAUCHEFFE

Lundi 09 Février 1733

Fiançailles entre **Jean PAPY**, demeurant à la ville de Bellac, veuf de Charlotte GENEBRIAS
et **Suzanne MOSNIER**, veuve de Jacques LACROIX
En présence de:
François MONIER, frère de l'épouse
Pierre DUPARQUET
(congé envoyé au curé de Bellac.)

Lundi 09 Février 1733

Congé pour Balledent pour le mariage de **Jacques DE ROUMILHAC**, demeurant au moulin banal de Rancon, fils de feu Jacques et de Léonarde VINCENDON
avec **Marguerite DE ROUMILHAT**, demeurant à Lhoume, paroisse de Balledent, fille de Michel et de Catherine BONIN

Lundi 09 Février 1733

Congé pour Châteauponsac pour le mariage de **Léonard CHARLES**, veuf de Catherine DE LACHIEZE
avec **Rose BERRY**, demeurant en la paroisse de St-Thyrse de Châteauponsac, fille de feu Simon et de Marie VIGNAUD

Mardi 10 Février 1733

Mariage de **Léonard DARDANT**, fils de feu Pierre et de Jeanne DARDANT
avec **Anne GROS/LEGROS**, fille de Pierre et de Louise DU COURTIEUX
En présence de:
Jean MAROT, Pierre MAROT, Pierre FAURAND, Jean FAURE, Pierre LEGROS

Mardi 10 Février 1733

Mariage de **Pierre MAROT**, fils de feu Léonard et de Catherine FAUVET
avec **Françoise BERRY**, fille de Pierre et de Jeanne DE LAVALETTE
En présence de:
Jean MAROT, Pierre MAROT, Pierre FAURAND, Jean FAURE, Pierre LEGROS

Mardi 10 Février 1733

Mariage de **Pierre LUCAS**, demeurant aux Bosnages, fils de Léonard et de Peyronne GRILIERE
avec **Marguerite DE LACHIEZE**, demeurant à Bicheuil, paroisse de St-Pierre de Châteauponsac, fille de Jean et d'Anne FAUVET
En présence de:
Jean MAROT, Pierre MAROT, Pierre FAURAND, Jean FAURE, Pierre LEGROS

Mardi 10 Février 1733

Mariage de **François FAURE**, demeurant au présent bourg, fils de Jean et de Marie DELAGE
avec **Jeanne LADOGE**, demeurant au présent bourg, fille de feu François et de Renée DENIS

En présence de:
Jean MAROT, Pierre MAROT, Pierre FAURAND, Jean FAURE, Pierre LEGROS

Mardi 10 Février 1733

Mariage de **René FAUVET**, demeurant en la présente paroisse, fils de feu Jean et de Françoise CHARIEU
avec **Marie BOULET**, demeurant en la présente paroisse, fille de Joseph et de défunte Léonarde VILLAU
En présence de:
Jean MAROT, Pierre MAROT, Pierre FAURAND, Jean FAURE, Pierre LEGROS

Mardi 10 Février 1733

Mariage de **Jean PINARD**, demeurant en la présente paroisse, fils de feu Pierre et de Louise PIAUTAY
avec **Catherine DE LABUSSIERE**, fille de feu Jean et de Léonarde CHARLES
En présence de:
Jean MAROT, Pierre MAROT, Pierre FAURAND, Jean FAURE, Pierre LEGROS

Mardi 10 Février 1733

Mariage de **Jean DE ROUMILHAT**, demeurant en la paroisse de Droux, fils de Jean et de défunte Jeanne MANCHINAL
avec **Jeanne FAURAND**, demeurant en la présente paroisse, fille de Joachim et de défunte Marie DAVID
En présence de:
Jean MAROT, Pierre MAROT, Pierre FAURAND, Jean FAURE, Pierre LEGROS

Lundi 16 Février 1733

Congé pour Roussac pour le mariage de **Jean GAUDEIX**, veuf de Madeleine DU MASCHAUSSÉ
avec **Catherine CHALIVAT**, demeurant en la paroisse de Roussac, veuve de Pierre POITIER

Lundi 16 Février 1733

Congé pour Balledent pour le mariage de **Jean DE LASALE**, demeurant à Beaudrouze, fils de Pierre et de défunte Marguerite BERRY
avec **Catherine BOUTOT**, demeurant au Piofoux, paroisse de Balledent, fille de Joseph et de Marguerite CHAUD

Lundi 16 Février 1733

Mariage de **Pierre DE ROUMILHAC**, fils de Pierre et de Marie CHAUCHEFFE
avec **Catherine BATIDE**, demeurant au présent bourg, fille de feu Léonard et d'Anne MOREAU
En présence de:
François DE ROUMILHAC, notaire royal
Jacques JOURDANEAU, Léonard MOSNIER, Jacques ROUX

Mardi 17 Février 1733

Mariage d'**Antoine DE ROUMILHAT**, demeurant à Roumilhac, fils de feu René et de Marie BERRY
avec **Léonarde DAVID**, demeurant à Bagros, fille de feu Martial et de Jeanne GOUTELARD
En présence de:
François DE ROUMILHAT, frère de l'époux
Pierre DE ROUMILHAT, oncle de l'époux
Jean DE BAGROS, Guillaume DESAFFIX, René PINARD

Mardi 14 Avril 1733

Mariage de **Jean DE LACOSTE**, né à la ville de Magnac, fils de feu Jean et de Marie GAILLARD
avec **Jeanne RIVAILHE**, demeurant au présent bourg, fille de René et de Jeanne BOUNET
En présence de:
René RIVAILHE, François BONNET, Léonard ACARIAS, Christophe ACARIAS

Mardi 19 Mai 1733

Mariage de **Pierre DUFIN**, demeurant à Bucheuil, veuf de Marguerite GACON
avec **Catherine BAROT**, demeurant à Laclôtre, veuve de Pierre BOUTINAUD
En présence de:
Pierre DARDANT, Jean GUYMBARD, Jacques RODIER, Pierre LAGE

Mardi 19 Mai 1733

Mariage de **Jean LAGE**, demeurant à Chasseneuil, fils de feu Laurent et de Jeanne CHAUME
avec **Claude MAROT**, demeurant à Laprade, paroisse de Balledent, fille de feu Jean et de défunte Françoise LERODIER

En présence de:
Pierre DARDANT, Jean GUYMBARD, Jacques RODIER, Pierre LAGE

Mardi 14 Juillet 1733

Mariage de **François FAUVET**, veuf d'Anne BONNET
avec **Anne BONNET**, demeurant au présent bourg, fille de Joseph, demeurant à la Bussière, paroisse de ? et de défunte Anne ALALAY
En présence de:
Joseph ALALAY, cousin de l'épouse
Jean COURDEAU, Gabriel COURDEAU

Lundi 07 Septembre 1733

Congé pour St-Symphorien (sur-Couze) pour le mariage de **Martial VAREILLAS**, demeurant en la paroisse de St-Symphorien (sur-Couze), veuf de Marie GABAUD
avec **Marie DEGUDE**, née à cette paroisse, demeurant dans celle de Roussac, veuve de François RODIER

Mardi 22 Septembre 1733

Mariage de **Joseph MALBAY**, maréchal, demeurant au présent bourg, fils de Joseph , maréchal et de défunte Françoise LEYTHER
avec **Léonarde CANINE**, demeurant au moulin à papier de M. Fauvet, dans la paroisse de Balledent, fille de Léonard et de Claude PETIT, originaire de la paroisse de St-Léonard
En présence de:
Léonard CANINE, Robert DUTEIL, Léonard GRANGEAU

Mardi 12 Janvier 1734

Mariage de Maître **François NOUHAUT**, juge chatelain de Balledent
avec Demoiselle **Anne MUSNIER**

Mardi 12 Janvier 1734

Mariage de **Guy DE ROUMILHAC**, demeurant au présent bourg, fils de feu Joseph et de Léonarde FAUVET
avec **Catherine CASSERON**, demeurant au présent bourg, fille de feu Antoine et de Marie COURDAU
En présence de:
François COURDEAU, Guy FAUVET, René MAROT, René BOURDOLE, François DAVID

Mardi 12 Janvier 1734

Mariage de **François BOURDOLE**, demeurant aux Vareilles, paroisse de Droux, fils de feu Etienne et de Jeanne BARTHET
avec **Anne MAROT**, demeurant au moulin d'Ardent, fille de feu Pierre et de Jeanne DE ROUMILHAT
En présence de:
François COURDEAU, Guy FAUVET, René MAROT, René BOURDOLE, François DAVID

Mardi 19 Janvier 1734

Mariage de **Jean LUCAS**, fils de ...(omis) et de Jeanne LUCAS
avec **Anne DESAFFIS**, fille de Guillaume et de défunte Jeanne JOUANNAUD
En présence de:
René RIVAILHE, François BONNET, Léonard LUCAS

Mardi 02 Février 1734

Congé pour Roussac pour le mariage de **François DE ROUMILHAC**
avec **Françoise SAVOYE**, demeurant à l'Age-Gadiffaud, paroisse de Roussac

Jeudi 04 Février 1734

Mariage d'**Antoine FAURE**, demeurant aux Vareilles, paroisse de Droux, veuf de Jacquette DE LAVALETTE
avec **Mathive BOUNET**, née aux Vareilles, demeurant en la présente paroisse, fille de feu Léonard et d'Anne DE MONSAC

Dimanche 07 Février 1734

Congé pour St-Junien-les-Combes pour le mariage de **François DE LACHATRE**, valet, demeurant à Chardent, fils de feu Pierre et de Jeanne CHOULAUD
avec **Charlotte CHEYROU**, demeurant à Villard, paroisse de St-Junien-les-Combes, fille de Jean et de Marguerite MERCIER

Mardi 09 Février 1734

Mariage de **Jean CHALYVAT**, demeurant en la paroisse de Droux, fils de Jean et de Jeanne DE LAVALETTE
avec **Marie DECRESSAT**, demeurant aux Egaux, fille d'Etienne et de Marie BERRY
En présence de:
Antoine ROUX, Etienne DECRESSAT, Jean MASLE

Mardi 09 Février 1734

Mariage de **Jean FAUVET**, demeurant aux Egaux, fils de Gabriel et d'Elisabeth DESEGAUX
avec **Léonarde ROUX**, demeurant au Moulan, fille d'Antoine et de Françoise RICOU
En présence de:
Antoine ROUX, Etienne DECRESSAT, Jean MASLE

Dimanche 14 Février 1734

Congé pour Balledent pour le mariage de **Pierre BALYFAU**, demeurant à Chasseneuil
avec **Jeanne GRANGEAU**, demeurant au bourg de Balledent

Dimanche 14 Février 1734

Congé pour Villefavard pour le mariage de **Pierre FAUVET**, demeurant à Bucheuil
avec **Marguerite BLANCHET**, demeurant en la paroisse de Villefavard

Dimanche 14 Février 1734

Congé pour Balledent pour le mariage de **Léonard DUPARQUET**, demeurant au présent bourg
avec **Jeanne BARITAU**, demeurant au bourg de Balledent

Lundi 15 Février 1734

Mariage de **Jean RAIMOND**, demeurant en la présente paroisse, fils de feu Barthélémy et de Françoise DE MONSAC
avec **Catherine ANGEDIEU**, demeurant en la présente paroisse, fille d'Etienne et de défunte Jeanne RICOU
En présence de:
Jean ANGEDIEU, maître chirurgien
Jean RIVIER, maître chirurgien
Jean ROUX, maître chirurgien
Jean ROUX, maître chirurgien

Mercredi 17 Février 1734

Mariage de **Léonard BAURIAU**, demeurant en la présente paroisse, fils de Jacques et de Françoise DE LACLAUTRE
avec **Jeanne DE ROUMILHAC**, demeurant au Grand-Roumilhac, fille de François et d'Anne BERRY
En présence de:
Guillaume DE LACLAUTRE, Jean BAURIAU, Jacques DUTEIL, Jacques DE ROUMILHAC

Dimanche 21 Février 1734

Congé pour Droux pour le mariage de **Léonard GRANJAU**, fils de feu Jean et de Marie GRELIERE
avec **Catherine BONNET**, fille de Joseph et de Jeanne BLANC

Dimanche 28 Février 1734

Congé pour Blanzac pour le mariage de **Simon ESSIER**, demeurant à Roumilhac, fils de feu François et de défunte Léonarde MORAU
avec **Marie BARAUD**, demeurant au Chablard, paroisse de Blanzac, fille de François et de Jeanne GALIEU/GALIEN

Lundi 01 Mars 1734

Congé pour Blanzac pour le mariage de **François BALIFAUD**, demeurant à Chasseneuil, fils de François et de Louise DU BOUCHAUD
avec **Léonarde CHARIEU**, demeurant aux Forges, paroisse de Blanzac, fille de René et de Catherine DOUMEIX

Lundi 01 Mars 1734

Congé pour Villefavard pour le mariage de **René DARDANT**, demeurant aux Bosnages, fils de Pierre et de Madeleine BIDAUD
avec **Catherine BOUTOT**, demeurant au bourg de Villefavard, veuve de Jean TOUCHET

Lundi 01 Mars 1734

Mariage de **François DE BUCHEUIL**, demeurant à Bucheuil, fils de Guillaume et d'Isabeau DE SALIGNAC

avec **Marie VINCENDON**, demeurant à Villenue, fille d'André et de défunte Marie DE LACLOTRE
En présence de:
François CHALIFAUD, Henry LEITER, Joseph VINCENDON, autre François VINCENDON
René DE BUCHHEUIL, frère de l'époux
François VINCENDON, frère de l'épouse

Lundi 31 Mai 1734

Mariage de **Gabriel CLUZEAU**, âgé de 17 ans, demeurant au Chassain, paroisse de Droux, fils de feu Jean et de Catherine DE MONSAC
avec **Marie RICOU**, âgée de 14 ans, demeurant à Villate ? en cette paroisse, fille de René et de Françoise ROUX
En présence de:
François ROUX, Jean TROBAT, Jean ROUX, Léonard LARAT, tous les quatre parents de l'épouse

Mardi 15 Juin 1734

Mariage de **Mathieu DE VILLELEGER**, demeurant à La Brousse, paroisse de Droux, fils d'Antoine et d'Anne EMERY
avec **Françoise VILLAU**, demeurant à Bolinard, fille d'Henry et d'Anne ROBERT
En présence de:
Jacques TROBAT, Joseph GRILIERE

Lundi 05 Juillet 1734

Mariage de **Léonard LEYTER**, demeurant à La Maison-Neuve, veuf d'Anne PEYTAU
avec **Anne ROUX**, demeurant au présent bourg, fille de feu Jean et d'Antoinette DE ROUMILHAC
En présence de:
Léonard DUROULE, Pierre LEYTER, tous les deux parents de l'époux
autre Jean ROUX, autre Mathurin CHAUCHEF, tous les quatre parents de l'épouse
Maître Jean ROUX, chirurgien

Dimanche 22 Août 1734

Congé pour Droux pour le mariage d'**Etienne ROUMILHAC**, meunier, demeurant au moulin de Bolinard, veuf de Marie COUVIDOU
avec **Anne CARMAZAT**, demeurant à La Brousse, paroisse de Droux, veuve de Jean BOUTINAUD

Mardi 31 Août 1734

Mariage de **René MORTEGOUTTE**, âgé de 25 ans, demeurant aux Vareilles, paroisse de Droux, fils de feu René et de Madeleine GADET
avec **Marie GRELIERE**, âgée de 23 ans, fille de Jean et de Michelle FAUVET, métayers, demeurant à La Bastide
En présence de:
François MORTEGOUTTE, Simon BLAN, tous les deux parents de l'époux
Jean GRELIER, Pierre DELHOUME, Gabriel FAUVET, tous les trois parents de l'épouse

Mardi 21 Septembre 1734

Mariage de **Jean BROUSSAUD**, veuf de Marie BONNET
avec **Anne DE ROUMILHAC**, fille de Messire Pierre et de défunte Marie CHAUCHEFFE
En présence de:
Joseph BROUSSAUD, Joseph BROUSSAUD, tous les deux frères de l'époux
Jean ROUX, Léonard BONET

Mardi 28 Septembre 1734

Mariage de **Jean DUNOUHAUD**, maître papetier, demeurant à La Courcelle, veuf de Marie DUMONT
avec **Anne PERIGORD**, demeurant à La Courcelle, veuve de Martial CHARLES
En présence de:
Gabriel DE BAGROS, laboureur
Jean GALEIX, meunier
Martial GALEIX
Pierre BASTIDE, bourgeois, Sieur de Grandchamps

Mardi 23 Novembre 1734

Mariage de **Pierre BOURDOLLE**, demeurant en la paroisse de Compreignac, fils de feu Barthélémy et de défunte Marie SALOT
avec **Anne BAGROS/BAGRAUD**, demeurant en la présente paroisse, fille de Pierre et de Jeanne GUIMBARD

En présence de:
Gabriel GUIMBARD, Mathurin BANDEL, Jean BOURDOLLE

Mardi 11 Janvier 1735

Mariage de **Louis CERTHOU**, demeurant en la paroisse de Châteauponsac, fils de Joseph et de défunte Marguerite RIVIER
avec **Marie LENEGRE**, demeurant en la présente paroisse, fille de feu Pierre et de Catherine MATHIEU
En présence de:
Pierre CHARAU, Martial MICHEL, Clément DU PUIFAUD

Dimanche 16 Janvier 1735

Congé pour St-Bonnet (de-Bellac) pour le mariage de **Jean BARLOT**, fils de feu Jacques et de défunte Jeanne BIARNAIS
avec **Françoise MAIGRE**, fille de feu Jean et de Léonarde DUMONTEIX

Mardi 18 Janvier 1735

Mariage de **Joseph DARDANT**, âgé de 32 ans, demeurant aux Bosnages, fils de feu Gabriel et de Léonarde BESSONNEAU
avec **Marie DELHOUME**, âgée de 16 ans, demeurant à Monsac, fille de feu Léonard et de Catherine BOUTOT
En présence de:
Antoine DARDANT, maître maçon, cousin germain de l'époux
Pierre COURSELLE, marchand de bois, demeurant en la paroisse de St-Sébastien, diocèse de Bourges, cousin germain de l'époux
Léonard BONNET, maître maçon, demeurant à Germanes, cousin germain de l'épouse
Léonard BOUTOT, demeurant à La Courcelle, oncle de l'épouse

Mardi 18 Janvier 1735

Mariage de **Joseph LETHER**, âgé de 22 ans, demeurant à Chasseneuil, fils de Joseph , maçon et d'Anne MERIGOT
avec **Jeanne DE ROUMILHAT**, âgée de 18 ans, demeurant au présent bourg, fille de feu Joseph et de Léonarde FAUVET
En présence de:
Pierre MERIGOT, maçon, oncle de l'époux
Joseph MALBAY, oncle de l'époux
Laurent DELAGE, cousin germain de l'époux
Denis DE ROUMILHAT, frère de l'épouse
Joseph MALBAY, cousin germain de l'époux

Lundi 24 Janvier 1735

Congé pour Droux pour le mariage de **Jacques FAURE**, demeurant à La Brousse, paroisse de Droux, fils de Jean , maçon et de Marie CARDINAUD
avec **Marie DARDANT**, demeurant à Monsac, fille de feu Gabriel et de défunte Françoise GRANJAUD

Lundi 24 Janvier 1735

Congé pour Balledent pour le mariage de **Pierre BIARNEY**, demeurant à Ardent, fils de Léonard et de Léonarde NESMOND
avec **Anne DE LAVALETTE**, demeurant à Laborie, paroisse de Balledent, veuve de François DUTEIL

Mardi 25 Janvier 1735

Mariage de **Pierre DAVID**, âgé de 22 ans, demeurant à La Courcelle, fils de feu Jean et de Françoise CHESADENT
avec **Marie DE LABUSSIERE**, âgée de 15 ans, demeurant à Bersac, fille de feu Etienne et de Marguerite DENIS
En présence de:
Joachim FAURAN, journalier
Laurent BLANCHET, Jean LADAUGE, François BONNET
* le prénom de la mariée est Marie dans la marge et Maurice dans l'acte !

Mercredi 26 Janvier 1735

Mariage de **Pierre DUBOUCHAUD**, âgé de 20 ans, demeurant à Luchapt, paroisse de Magnac (Laval), fils de feu Pierre et de Françoise BOSMORD
avec **Marie DARDANT**, âgée de 18 ans, demeurant au moulin d'Ardent, fille de feu Gabriel et de Marie DELAGE

En présence de:
Jean DUPI, maçon
Léonard MALE, sargetier
François BALIFAUD, sargetier
François DARDANT, sargetier

Lundi 31 Janvier 1735

Congé pour St-Junien-les-Combes pour le mariage de **Jacques CHARIEUX**, fils de Joseph et de défunte Anne FAURE
avec **Anne PIAUTEIX**, fille de Jean et de Marguerite BAGROS

Mardi 01 Février 1735

Mariage de **Léonard ACQUARIAS**, âgé de 20 ans, demeurant au présent bourg, fils de François et de Marie JAROUSSIER
avec **Mathurine DARDANT**, âgée de 18 ans, demeurant aux Bosnages, fille de feu Léonard , marchand et d'Anne FAUVET
En présence de:
Jean VERNADEAU, maçon
Jean FAUVET, vigneron
Léonard BILAIRE, Léonard ACQUARIAS

Mardi 01 Février 1735

Mariage de **Pierre DE LACLOTRE**, âgé de 19 ans, demeurant à Laclôtre, fils de Guillaume , maçon et de Catherine FAUVET
avec **Jeanne ACQUARIAS**, âgée de 17 ans, demeurant au présent bourg, fille de François et de Marie JAROUSSIER
En présence de:
Jean VERNADEAU, maçon
Jean FAUVET, vigneron
Léonard BILAIRE, Léonard ACQUARIAS

Jeudi 03 Février 1735

Mariage de **Jean FAURE**, maçon, âgé de 30 ans, demeurant au présent bourg, fils de Jean et de Marie DELAGE
avec **Anne PAQUET**, âgée de 20 ans, demeurant au présent bourg, fille d'Etienne et de défunte Marie BERRY
En présence de:
Christophe ACCARIAS, demeurant au présent bourg, oncle de l'époux
Jacques PAQUET, demeurant au présent bourg, frère de l'épouse

Jeudi 10 Février 1735

Congé pour St-Thyrse de Châteauponsac pour le mariage de **Léonard DE LACLOTRE**, fils de René et de Marie DE LACLOTRE
avec **Anne FAUVET**, fille de Louis et de Françoise DE LAGORSSE

Mardi 15 Février 1735

Mariage de **Pierre DUTEIL**, âgé de 18 ans, demeurant au présent bourg, fils de feu Sulpice et de Madeleine MOREAU
avec **Marguerite LEYTER**, âgée de 22 ans, demeurant à La Maison-Neuve, fille de Louis et de Jeanne MALE
En présence de:
Léonard LESPERAT, tisserand
Pierre DUPARQUET, hôte
Léonard DE CHALIVAT, tisserand
Léonard LEYTER, maître taillandier
Pierre PAQUET, maçon

Mardi 15 Février 1735

Mariage de **Jacques PENOT**, âgé de 19 ans, demeurant à Vérines, paroisse de Villefavard, fils de feu Léonard , laboureur et de Marie FAUVET
avec **Madeleine DE BUCHEUIL**, âgée de 14 ans, demeurant à Villevit, fille de Léonard et de Thérèse DECRESSAC

En présence de:
Pierre PENOT, frère de l'époux
Léonard DUTEIL, meunier, demeurant au moulin de Peyrat, paroisse de Villefavard
Jean DE BUCHEUIL, demeurant à Bucheuil
Pierre DE BUCHEUIL, demeurant à Bucheuil, tous les deux oncles de l'épouse

Samedi 19 Février 1735

Congé pour St-Symphorien (sur-Couze) pour le mariage de **Joseph LEYTHER**, fils de Jean et de Madeleine DU BOUCHAUD
avec **Marie GERAL/GIRAL**, fille de Léonard et de défunte Léonarde SONIÉ

Dimanche 20 Février 1735

Congé pour Droux pour le mariage de **Jean BEILOT**, demeurant à Foussat, paroisse de Droux, fils de feu Jean et de défunte Madeleine BOUCHAUD, demeurant au lieu noble de la Bastide
avec **Louise DE ROUMILHAC**, demeurant au lieu noble de la Bastide, fille de François et de Jeanne CACAUD, demeurant à La Brousse, paroisse de Droux

Lundi 21 Février 1735

Mariage de **Jean DUBOIS**, âgé de 18 ans, demeurant à Dent, paroisse de Châteauponsac, fils de François et de Catherine DUCOURTIEUX
avec **Isabelle GAUCHOUT**, âgée de 18 ans, demeurant à Chasseneuil, fille de feu Jean et de Marie DELAGE
En présence de:
François DUBOIS, maçon, parent de l'époux
François DELAFONT, maçon, parent de l'époux
Jean PERICAUD, tailleur de pierre, parent de l'époux
Joseph DELAGE, Jean DELAGE, tous les deux parents de l'épouse

Lundi 21 Février 1735

Mariage de **Léonard DUFIN**, âgé de 26 ans, demeurant à Bucheuil, fils d'Etienne et de Léonarde DARDANT
avec **Marguerite BOYNAUD**, âgée de 27 ans, demeurant à La Courcelle et ci-devant la ville de Châteauponsac, fille de Joseph et de Léonarde PALOT
En présence de:
Pierre DARDANT, oncle de l'époux
Gabriel BOYNAUD, frère de l'épouse

Mardi 24 Mai 1735

Mariage de **François DE ROUMILHAC**, maçon, âgé de 40 ans, demeurant au présent bourg, veuf de Léonarde RAMAT
avec **Jeanne DE LABUSSIERE**, âgée de 30 ans, demeurant à Ardent, fille de Pierre , tisserand, demeurant à Chardent et de défunte Jeanne PASQUET
En présence de:
Jean DE ROUMILHAC, maçon, demeurant à la Borderie, frère de l'époux
Léonard PASQUET, laboureur, demeurant à La Coussedière, paroisse de St-Junien-les-Combes, oncle de l'époux
François BONNET, marguillier

Mardi 24 Mai 1735

Mariage de **Vincent GUILHON**, âgé de 26 ans, demeurant à Vérines, paroisse de Villefavard, fils de Jean , tisserand et de défunte Anne BESSOUNAUD
avec **Madeleine DE BUCHEUIL**, âgée de 22 ans, demeurant à Bucheuil, fille de Pierre , maçon et de Jeanne BOUTOT
En présence de:
Jean GUILHON, tisserand, demeurant à Vérines, frère de l'époux
Léonard BOUTOT, sabotier, demeurant à La Courcelle, cousin germain de l'épouse

Mardi 19 Juillet 1735

Mariage de **Jean DELHOUME**, demeurant au Courtieux, veuf de Marguerite CAFFET
avec **Marguerite FAUVET**, demeurant à Laforge, paroisse de Balledent, fille de feu Fiacre et de Léonarde MOLANCHON

En présence de:
Gabriel DELHOUME, père de l'époux
Pierre FAYAU, Jean FORGEMAU, Jean MAROT

Mardi 02 Août 1735

Congé pour le mariage de **Joseph ROUX**, demeurant au présent bourg, fils de feu Jean et d'Anne JAROUSSIER
avec **Marthe MARTIN**, demeurant au bourg de Cissac, diocèse de Bordeaux, fille de Jean et de Pétronille VALETTE
Congé pour où bon leur semblera

Mardi 22 Novembre 1735

Mariage de le Sieur **Pierre BASTIDE**, âgé de 50 ans, demeurant au présent bourg, fils de Maître Léonard, conseiller au siège royal de Montmorillon et de demoiselle Marie MOREAU
avec Demoiselle **Anne MOSNIER**, demeurant au présent bourg, fille de feu Maître Valéry , avocat et de défunte demoiselle Marguerite AUBUGEOIS
En présence de:
Simon BASTIDE, demeurant au bourg, parent de l'époux, Sieur de Bagros
Pierre DE ROUMILHAC, demeurant au bourg, parent de l'époux, Sieur de la Roche
Maître Joseph ALLALAI, beau-frère de l'épouse, Sieur du Chiron
Maître Léonard ALLALAI, maître chirurgien
avec dispense pour consanguinité au 3° degré

Mercredi 28 Décembre 1735

Congé pour le mariage de **Léonard COURDEAU**, demeurant au présent bourg, fils de Jean , marchand et de Gabrielle DELAGE
avec **Anne SOUILHAC**, demeurant à la ville de Bordeaux, fille de Guillaume et de Marie GUILLANGE
Congé pour Bordeaux, paroisse St-Michel

Lundi 02 Janvier 1736

Congé pour le mariage de **Léonard VILLAU**, demeurant à La Maison-Neuve, fils de feu Pierre et de défunte Jeanne BOULET
avec **Marie PINIOT**, demeurant au bourg de Gay ?, fille de feu Jacques et de Marie PONT
Congé pour Gay ? (diocèse de Bourges)

Mardi 10 Janvier 1736

Mariage de **Jean DE LAVOUX**, maçon, âgé de 25 ans, demeurant à Bersac, fils de feu Jean et de défunte Jeanne LESTHERT
avec **Marguerite FAUVET**, âgée de 24 ans, demeurant au présent bourg, fille de Gabriel et d'Elisabeth DESEGAUX
En présence de:
Henry DE LAVOUX, maçon, frère de l'époux
Henry LESTHERT, tailleur d'habits, demeurant à Villard, oncle de l'époux
Jean FAUVET, demeurant aux Egaux, frère de l'épouse

Mardi 24 Janvier 1736

Mariage de **Jean DE MONSAC**, demeurant à Vérines, paroisse de Villefavard, fils de feu Jean et de Louise BLANCHET
avec **Catherine ROUDEAU**, servante, demeurant à Monsac, originaire de la Tronchèze, psse de Villefavard, fille de feu François et de défunte Jeanne MATHIEU
En présence de:
Léonard CAPITAINE, Léonard BLANCHET, Henry MATHIEU, tous les trois maçons
Joseph DARDANT, tailleur de pierre

Mardi 31 Janvier 1736

Mariage de **Psalmet COURDEAU**, veuf de Marie GRANDJAUD
avec **Marguerite DE ROUMILHAC**, demeurant au présent bourg, fille de Pierre dit la Plante, tailleur de pierre et d'Anne ALLALAY
En présence de:
Jean COURDEAU, marchand, demeurant au présent bourg, père de l'époux
François COURDEAU, demeurant au présent bourg, frère de l'époux
Maître Joseph ALLALAY, oncle de l'épouse, Sieur du Chiron, du bourg

Mardi 07 Février 1736

Mariage de **Jean MANCHINAL**, âgé de 26 ans, demeurant à Vérines, paroisse de Villefavard, fils de feu Jean et d'Anne VINCENT
avec **Joséphe CHALIFOUR**, âgée de 15 ans, demeurant à La Courcelle, fille de Thyrse et de défunte Léonarde DUMOND
En présence de:
François CHALIFOUR, maçon, oncle de l'épouse
Jean MALSAUDON, demeurant à Montanaud,, paroisse de Châteauponsac
François CHALIFOUR, maçon, demeurant à Bucheuil
Jean DE LASALE, demeurant à La Courcelle, cousin germain de l'épouse

Mardi 07 Février 1736

Mariage de **Pierre MAROT**, âgé de 35 ans, demeurant aux Egaux, fils de François et de défunte Anne FAUVET
avec **Marie BOUTY**, demeurant à Bagros, fille d'Antoine et de défunte Françoise CHARIEUX
En présence de:
Jean MAROT, demeurant à Bersac, père de l'époux (sic)
François BRUNETAUD, demeurant à Bagros, cousin germain de l'épouse
François MAROT, demeurant aux Egaux, oncle de l'époux

Mercredi 08 Février 1736

Mariage de Maître **Jean Léonard LAROQUE**, demeurant au bourg de Chamborêt, Sieur de la Gasne, veuf d'Anne BOUSSI
avec Demoiselle **Anne DE BERSAC**, demeurant au présent bourg, fille de feu maître Joseph , procureur et de demoiselle Marie YGONIN
En présence de:
Jean LAROQUE, curé d'Arnac-la-Poste
Joséphe DUCLOU

Lundi 13 Février 1736

Mariage de Maître **Honoré DECRESSAT**, praticien, demeurant au bourg de St-Amand (Magnazeix), fils de Maître Joseph , notaire et de défunte dame Jeanne DUMONTEIL
avec **Louise MOREAU**, demeurant au lieu noble du Montru, fille de Maître François , marchand et de Louise DUMAS
En présence de:
Jean MOREAU, notaire royal
Jean MOREAU, Sieur de la Bussière

Lundi 13 Février 1736

Mariage de **Simon DE ROUMILHAC**, fils de Pierre dit la Plante et d'Anne ALLALAY
avec **Marie COURDEAU**, demeurant au présent bourg, fille de Jean et de Gabrielle DELAGE
En présence de:
Jean BONIN, Jean DE ROUMILHAC
Léonard ALLALAY, maître chirurgien

Mardi 10 Juillet 1736

Mariage de **Pierre FAUCHET**, âgé de 30 ans, demeurant à Monsenard (*), paroisse de Châteauneuf en Limousin, fils de feu Léonard et de Catherine DEBERNARD
avec **Marguerite MASLE**, âgée de 30 ans, demeurant à La Courcelle, veuve de Mathurin CHALIFOUR
En présence de:
Léonard BOUTOT, François MATHIEU, Jean LENEGRE, tous les trois sabotiers
Léonard DEGUDE, maçon
(*) probablement Moussanas

Mardi 10 Juillet 1736

Mariage de **Pierre COURCELLE**, demeurant au lieu noble de la Saumagne, paroisse de Droux, fils de Jacques et de Marie DUPEUX
avec **Jeanne ROUX**, demeurant au lieu noble du Montru, fille de feu Elie et de Françoise RICOU
En présence de:
Jacques COURCELLE, Pierre COUVIDOU, François ROUX, tous les trois sabotiers
Jacques TROBAT, laboureur

Lundi 23 Juillet 1736

Congé pour Droux pour le mariage de **Pierre LUCAS**, veuf de Madeleine DE LACLOTRE

avec **Michelle CLUZEAU**, veuve de Joseph CHARPENTIER

Dimanche 19 Août 1736

Congé pour Droux pour le mariage de **Henry LEYTER**, demeurant à Labussière, paroisse de Droux, veuf de Jeanne DEFAYE
avec **Léonarde BOURDOLLE**, demeurant au moulin d'Ardent, fille de feu Guillaume et de Jeanne VIZARD

Lundi 08 Octobre 1736

Congé pour le mariage de **François ROUX**, demeurant au présent bourg, fils de feu Jean et d'Anne JAROUSSIER
avec **Jeanne GODIN**, demeurant à Bordeaux, paroisse St-Seurin, fille de feu Jean et de défunte Marie DOURNAUX
Congé pour la paroisse St-Seurin à Bordeaux

Mardi 13 Novembre 1736

Mariage de **Gaspard BALIFFAUD**, demeurant à La Terrade, paroisse de Blanzac, veuf de Marguerite MAROT
avec **Renée THOMAS**, demeurant au présent bourg, veuve de Léonard CASSERON, décédé le 19/10/1734 à Bordeaux, paroisse St-Seurin à l'âge de 44 ans
En présence de:
Joseph MALLEBAY, maréchal
Guy DE ROUMILHAC, maçon
Laurent BONNET, tisserand
Gabriel GALEIX, maçon

Jeudi 22 Novembre 1736

Mariage de **Léonard NARDOUT**, âgé de 22 ans, demeurant à Puy-Guillaume, paroisse de La Croisille (sur-Briance), fils de Léonard et de défunte Léonarde LEONET
avec **Marie VILLAUD**, âgée de 15 ans, demeurant à Villevit, fille d'Antoine , laboureur et d'Anne CHOPINE
En présence de:
François LEONNET, maçon, demeurant à Puy-Guillaume
Léonard DE BUCHEUIL, laboureur
Joseph VILLAU, frère de l'épouse

Lundi 07 Janvier 1737

Congé pour Roussac pour le mariage de **Jean DE ROUMILHAC**, veuf de Marie RAMATH
avec **Catherine DESAFFIX**, veuve de Jean SAVOYE

Mardi 15 Janvier 1737

Mariage de **Mathurin MALLEBAY**, âgé de 22 ans, demeurant au présent bourg, fils de Joseph et de défunte Françoise LEYTHER
avec **Catherine FAUVET**, âgée de 21 ans, demeurant au présent bourg, fille de Pierre , sabotier et de Léonarde BOUNIN
En présence de:
Joseph MALLEBAY, maréchal, demeurant au présent bourg, frère de l'époux
Jean FAUVET, tailleur de pierre, demeurant au présent bourg, frère de l'épouse

Mardi 15 Janvier 1737

Mariage de **François LADAUGE**, âgé de 24 ans, fils de François , tisserand et de défunte Catherine DUTEIL
avec **Catherine DESAFFIX**, âgée de 21 ans, demeurant au présent bourg, fille de Guillaume , maître taillandier et de défunte Jeanne JOUHANAUD
En présence de:
Etienne LADAUGE, maçon, frère de l'époux
Joseph DUPARQUET, demeurant au présent bourg
Jean LADAUGE, demeurant au présent bourg, tous les deux maçons

Jeudi 24 Janvier 1737

Congé pour le mariage de **Barthélémy RIVAILHE**, demeurant au présent bourg, fils de feu Jean et de Jeanne PINARD
avec **Marguerite MINOYE**, demeurant à Bordeaux, paroisse St-Seurin, veuve de Jean CHAIRE ?
Congé pour la paroisse St-Seurin à Bordeaux

Lundi 28 Janvier 1737

Mariage de **François LADAUGE**, tisserand, demeurant au présent bourg, veuf de Catherine DUTHEIL
avec **Mathive FAUVET**, demeurant au présent bourg, veuve de Gabriel DEGUDE

En présence de:
Etienne LADAUGE, fils de l'époux
Gabriel LADAUGE
Etienne RODIER, gendre de l'épouse
Gabriel PEYTAVY, parent de l'épouse

Mardi 29 Janvier 1737

Mariage de **Pierre RICOUX**, âgé de 20 ans, demeurant à Chasseneuil, fils de Jean , sabotier et de Léonarde DECRESSAC
avec **Anne GUILLOU**, âgée de 20 ans, demeurant au Piofoux, paroisse de Balledent, fille de Denis , laboureur et de défunte Anne GRANGEAU
En présence de:
Jean RICOUX, demeurant à Chasseneuil
Pierre RICOUX, demeurant à Chasseneuil, tous les deux maçons, frères de l'époux
Jean GUILLOU, Jean RICOUX, tous les deux maçons, parents de l'épouse

Mardi 29 Janvier 1737

Mariage de **Joachim BOULET**, âgé de 20 ans, demeurant à Bagros, fils de feu Martial et de défunte Françoise GRANJEAU
avec **Madeleine RIVAILHE**, âgée de 14 ans, demeurant au présent bourg, fille de feu Jean , maçon, décédé le 20/10/1732 à Bordeaux, paroisse St-Seurin à la suite d'une chute, à l'âge de 50 ans et de Jeanne PINARD
En présence de:
Joseph BOULET, laboureurs
Joachim BOULET, laboureurs, tous les deux parents de l'époux
Pierre PINARD, maçon, parent de l'épouse
Pierre DE LABUSSIERE, meunier, demeurant à Rancon, parent de l'épouse

Mardi 05 Février 1737

Mariage d'**André VINCENDON**, demeurant à Villenue, veuf de Marie DE LACLOTRE
avec **Marguerite CHADAUD**, demeurant aux Bosnages, veuve de Jean DE LAVALETTE
En présence de:
Jacques VINCENDON, tailleur de pierre
François DE BUCHEUIL, maçon
Pierre LUCAS, maçon
René DARDANT, sergier

Mardi 05 Février 1737

Mariage de **Pierre DE LAVALETTE**, âgé de 18 ans, demeurant aux Bosnages, fils de feu Jean et de Marguerite CHADAUD
avec **Léonarde VINCENDON**, âgée de 18 ans, demeurant à Villenue, fille d'André et de défunte Marie DE LACLOTRE
En présence de:
Jacques VINCENDON, tailleur de pierre
François DE BUCHEUIL, maçon
Pierre LUCAS, maçon
René DARDANT, sergier

Lundi 11 Février 1737

Congé pour Châteauponsac pour le mariage de **Henry CHARLES**, demeurant à La Courcelle, fils de feu Léonard et de Marguerite CHAZEDENT
avec **Renée BERRY**, demeurant à la Josniere, paroisse de Châteauponsac, fille de feu Simon et de Marie VIGNAUD

Lundi 11 Février 1737

Congé pour Châteauponsac pour le mariage de **Joseph PERIER**, demeurant à Laménereix, paroisse de Châteauponsac, veuf de Jeanne FOURGEAUD
avec **Marie CHARLES**, demeurant à La Courcelle, fille de feu Léonard et de Marguerite CHAZEDENT

Mardi 12 Février 1737

Mariage de **Gabriel GALEIX**, âgé de 19 ans, demeurant au présent bourg, fils de feu Léonard et de défunte Catherine MALEMANCHE

avec **Marie FAUVET**, âgée de 17 ans, demeurant au présent bourg, fille de François et de défunte Anne BONNET
En présence de:
Joseph MALLEBAY, maréchal, demeurant au présent bourg
Christophe ACCARIAS, marchand, demeurant au présent bourg
François FAUVET, demeurant au présent bourg
Jean LEYCURAS, tailleur de pierre, demeurant au présent bourg

Mardi 12 Février 1737

Mariage de **François LEPETIT**, demeurant à Bagros, fils de feu Jean et de Léonarde NAYRAUD
avec **Françoise DE LAROCHE**, demeurant à Bagros, veuve d'Etienne RUAUD
En présence de:
Jean FAURE, vigneron, demeurant au présent bourg
Jacques DE MONCOURT, laboureur
Jean PETIT, Jean PETIT, tous les deux maçons
René DE LASALE, maçon
Gabriel BONNET, laboureur
François DUTEIL, sabotier

Mardi 12 Février 1737

Mariage de **François BETOULE**, âgé de 20 ans, demeurant au Maubert, paroisse de Blanzac, fils de feu Pierre et de Marguerite CLUZEAU
avec **Anne COUCHÉ**, demeurant à Bagros, fille de Jean et de Jeanne ANGEDIEU
En présence de:
Jean FAURE, vigneron, demeurant au présent bourg
Jacques DE MONCOURT, laboureur
Jean PETIT, Jean PETIT, tous les deux maçons
René DE LASALE, maçon
Gabriel BONNET, laboureur
François DUTEIL, sabotier

Mardi 12 Février 1737

Mariage de **Pierre ROUX**, âgé de 17 ans, demeurant à lelieu noble du Montru, fils de feu Elie et de Françoise RICOUX
avec **Françoise FAURE**, âgée de 12 ans et 35 jours, fille de Joseph et de défunte Michelle TROBAT, demeurant au lieu noble du Montru
En présence de:
Jean FAURE, vigneron, demeurant au présent bourg
Jacques DE MONCOURT, laboureur
Jean PETIT, Jean PETIT, tous les deux maçons
René DE LASALE, maçon
Gabriel BONNET, laboureur
François DUTEIL, sabotier

Mardi 12 Février 1737

Mariage de **Pierre MORTEGOUTTE**, âgé de 21 ans, demeurant au Courtieux, fils de feu Pierre et de Jeanne LASPEYRAS
avec **Madeleine BONNET**, âgée de 16 ans, demeurant à Chasseneuil, fille de Gabriel et de défunte Marie RODIER
En présence de:
Jean FAURE, vigneron, demeurant au présent bourg
Jacques DE MONCOURT, laboureur
Jean PETIT, Jean PETIT, tous les deux maçons
René DE LASALE, maçon
Gabriel BONNET, laboureur
François DUTEIL, sabotier

Mardi 12 Février 1737

Mariage de **Jean MATHIEU**, âgé de 22 ans, demeurant au Cluzeau, fils de feu Jean et de défunte Madeleine MICHAUD
avec **Françoise DUTEIL**, âgée de 14 ans, demeurant au Grand-Roumilhac, fille de Pierre et de Marie VILAUD

En présence de:
Jean FAURE, vigneron, demeurant au présent bourg
Jacques DE MONCOURT, laboureur
Jean PETIT, Jean PETIT, tous les deux maçons
René DE LASALE, maçon
Gabriel BONNET, laboureur
François DUTEIL, sabotier

Mardi 12 Février 1737

Mariage de **Jacques BLANCHÉ**, âgé de 21 ans, demeurant à Bersac, fils de Laurent et de Jeanne MAROT
avec **Anne FAURE**, âgée de 20 ans, demeurant au présent bourg, fille de Jean et de défunte Marie DELAGE
En présence de:
Jean FAURE, vigneron, demeurant au présent bourg
Jacques DE MONCOURT, laboureur
Jean PETIT, Jean PETIT, tous les deux maçons
René DE LASALE, maçon
Gabriel BONNET, laboureur
François DUTEIL, sabotier

Mardi 12 Février 1737

Mariage de **Léonard BONNET**, âgé de 25 ans, demeurant à Chasseneuil, fils de feu Michel et d'Elisabeth DELAGE
avec **Marianne VINCENT**, âgée de 23 ans, demeurant au présent bourg, fille de Pierre et d'Anne DE LACOURIERE
En présence de:
Jean FAURE, vigneron, demeurant au présent bourg
Jacques DE MONCOURT, laboureur
Jean PETIT, Jean PETIT, tous les deux maçons
René DE LASALE, maçon
Gabriel BONNET, laboureur
François DUTEIL, sabotier

Jeudi 14 Février 1737

Congé pour Balledent pour le mariage de **Jean LERODIER**, demeurant à Lavoux, paroisse de Balledent, fils de feu Jean et de Marthe DESAFFIX
avec **Anne DE LAROCHE**, demeurant à Bagros, fille de feu Pierre et de défunte Anne DAVID

Vendredi 15 Février 1737

Congé pour Berneuil pour le mariage de **Jean-Baptiste LEMARGUE**, demeurant à Berneuil, fils de feu le sieur Léonard et de demoiselle Jeanne DE ROUMILHAC, demeurant au présent bourg
avec **Marie DE LAVERGNE**, demeurant au bourg de Cieux, fille de Maître Antoine , notaire royal et de demoiselle Catherine CHATENET

Samedi 16 Février 1737

Congé pour St-Junien-les-Combes pour le mariage de **Michel BARITEAU**, demeurant à La Villotte, paroisse de St-Junien-les-Combes, fils de Simon et de Léonarde BARITEAU
avec **Marguerite LEGROS**, demeurant au Grand-Roumilhac, veuve de Jacques BLANCHÉ

Lundi 18 Février 1737

Congé pour Châteauponsac pour le mariage de **François LUCAS**, demeurant aux Bosnages, veuf de Léonarde DARDANT
avec **Anne DU PETIT MANIEUX**, demeurant à Montanaud, paroisse de Châteauponsac, fille de Jean et de Catherine DE LAVALETTE

Mardi 19 Février 1737

Congé pour Droux pour le mariage de **Gabriel GUIMBARD**, demeurant à La Bussière, paroisse de Droux, veuf de Jeanne DE BAGROS
avec **Marguerite DUMONT**, demeurant à Bersac, veuve de François CHARPENTIER, décédé le 08/07/1735 à l'hôpital St-André de Bordeaux par suite de maladie, à l'âge de 41 ans

Mardi 19 Février 1737

Mariage de **Christophe DE ROUMILHAC**, âgé de 18 ans, demeurant au présent bourg, fils de Léonard , marchand et de Marie-Anne ALLALAI

avec **Léonarde DUFIN**, âgée de 15 ans, demeurant au Grand-Roumilhac, fille de feu Pierre et de défunte Léonarde VINCENDON
En présence de:
Léonard DE ROUMILHAC, marchand
Pierre LUCAS, maçon
Jean FAUVET, tailleur de pierre
François ACCARIAS, marchand
Pierre BERRY, sabotier
Michel BERRY, laboureur
Pierre PENOT, maçon
Léonard DUTEIL, charpentier

Mardi 19 Février 1737

Mariage de **Léonard PENOT**, demeurant à Vérines, paroisse de Villefavard, fils de feu Léonard et de défunte Marie FAUVET
avec **Marie BERRY**, demeurant aux Bosnages, fille de Pierre et de Jeanne DE LAVALETTE
En présence de:
Léonard DE ROUMILHAC, marchand
Pierre LUCAS, maçon
Jean FAUVET, tailleur de pierre
François ACCARIAS, marchand
Pierre BERRY, sabotier
Michel BERRY, laboureur
Pierre PENOT, maçon
Léonard DUTEIL, charpentier

Lundi 25 Février 1737

Congé pour Droux pour le mariage de **Jean BOURDOLLE**, demeurant au moulin d'Ardent, fils de feu Guillaume et de Jeanne VIZARD
avec **Marie BOSMORD**, demeurant au bourg de Droux, fille de Maître Maximin , marchand et de défunte Marie BLANC

Mardi 26 Février 1737

Mariage de **Jacques BORIAU**, demeurant à Laclôtre, fils de Jacques et de Françoise DE LACLOTRE
avec **Anne LESAGE**, demeurant au Moulin-du-Pont, paroisse de Droux, fille de Pierre et de défunte Marguerite CHARPENTIER
En présence de:
Jean BORIAU, Léonard BORIAU, tous les deux frères de l'époux
Antoine DE MONSAT

Lundi 04 Mars 1737

Mariage de **Jean DUGOT**, âgé de 23 ans, demeurant au bourg de Breuilaufa, fils de François et de défunte Anne GOTIER
avec **Jeanne DUPEUX**, demeurant à Villenue, veuve de Laurent DURAND, décédé le 01/11/1735 à l'hôpital St-André de Bordeaux par suite de maladie
En présence de:
François DUGOT, journalier
Jean DUGOT, laboureur
Pierre LABARDE, charpentier
Jean TRIBOULET, laboureur
Léonard MAROT, maçon
Pierre NIZARD, Michel NIZARD, tous les deux sargetiers
Léonard MAROT, sargetier

Lundi 04 Mars 1737

Mariage de **Jean MAROT**, âgé de 25 ans, demeurant au moulin d'Ardent, fils de Pierre et de défunte Jeanne PEYROT
avec **Marguerite LASPEYRAS**, âgée de 25 ans, demeurant au Courtieux, fille de feu Christophe et d'Anne DUCOURTIEUX

En présence de:
François DUGOT, journalier
Jean DUGOT, laboureur
Pierre LABARDE, charpentier
Jean TRIBOULET, laboureur
Léonard MAROT, maçon
Pierre NIZARD, Michel NIZARD, tous les deux sargetiers
Léonard MAROT, sargetier

Mardi 02 Avril 1737

Mariage de **Joseph CHARPENTIER**, âgé de 32 ans, demeurant au Grand-Roumilhac, fils de feu Joseph et de défunte Jeanne CHEROULAUD
avec **Marguerite VILLEMONNOYE**, âgée de 20 ans, demeurant au Piofoux, paroisse de Balledent, fille de Jean et de Catherine DELHOUME
En présence de:
Pierre LEGROS, Laurent DELHOUME, tous les deux maçons
Gaspard PIOFOU
Joseph VILAUD, laboureur, demeurant à Roumilhac

Mardi 14 Mai 1737

Mariage de **Gabriel GUIMBARD**, demeurant à La Bussière, paroisse de Droux, veuf de Marie DESGRANGES
avec **Jeanne DARDANT**, demeurant au moulin d'Ardent, fille de Léonard et de Catherine DE CHARZAT
En présence de:
Gabriel GUIMBARD, sabotier, parent de l'époux
Pierre DE BAGROS, sabotier, parent de l'époux
Léonard DARDANT, Jean DARDANT, tous les deux marchands, parents de l'épouse

Jeudi 13 Juin 1737

Mariage de **Léonard DELOUME**, âgé de 15 ans, demeurant à Monsac, fils de feu Pierre et de défunte Marie DOYRAT
avec **Léonarde VINCENDON**, âgée de 20 ans, demeurant à Villenue, fille de Pierre et de Charlotte BOUNIN
En présence de:
Jean MAROT, sabotier
Jean LEYTER, sabotier
André VINCENDON, Jean BOUNIN

Mardi 23 Juillet 1737

Mariage d'**Etienne GADIFAUD**, âgé de 30 ans, demeurant à Lage, paroisse de Roussac, fils de feu René et de défunte Anne GRIMODIE
avec **Léonarde RICOUX**, âgée de 17 ans, demeurant au présent bourg, fille de René , maçon et de Marie LADAUGE
En présence de:
Pierre VILLAUD, voiturier, demeurant à Villemedeix, paroisse de Roussac, beau-frère de l'époux
Léonard BOULET, sabotier
Mathurin CHAUCHEFFE, menuisier
François LADAUGE, Jean LADAUGE, tous les deux parents de l'épouse

Mardi 17 Septembre 1737

Mariage de **François BIARNAIX**, âgé de 23 ans, demeurant à Ardent, fils de Léonard et de Léonarde NEYMOND
avec **Marie DELHOUME**, âgée de 20 ans, demeurant au Courtieux, fille de Gabriel et de Catherine MAROT
En présence de:
Pierre JABOT, oncle de l'époux
Jean MAROT, oncle de l'épouse

Lundi 14 Octobre 1737

Congé pour le mariage de **Pierre BAGROS**, demeurant au Courtieux, fils de Pierre et de Jeanne GUIMBARD
avec **Marie-Anne LAMOTHE**, demeurant en la paroisse de Brinon, fille de Jean et d'Anne DRUJON
Congé pour Brinon (diocèse d'Orléans)

Lundi 14 Octobre 1737

Congé pour le mariage de **Claude FAUVET**, demeurant au présent bourg, fils de Jean et d'Anne GENTIT
avec **Marie DEGORCE**, demeurant à la ville d'Availles, veuve de Jean GABAUD
Congé pour Availles en Poitou

Mardi 07 Janvier 1738

Mariage de **Nicolas DE LACLOTRE**, laboureur, âgé de 25 ans, demeurant à Monsac, fils de feu Jean et de Jeanne COQUART
avec **Léonarde LENEIGRE**, demeurant à La Courcelle, veuve de Clément DU PIAUFOUX
En présence de:
Nicolas PERRICAT, demeurant à La Courcelle, parent de l'époux
François BLANCHET, demeurant à Bersac, beau-frère de l'époux
Léonard LENEIGRE, frère de l'épouse
Louis CERTOU, parrain de l'épouse

Lundi 13 Janvier 1738

Congé pour Roussac pour le mariage de **Jean BOUYER**, demeurant à Grudet, paroisse de St-Symphorien (sur-Couze)
avec **Léonarde MAROT**
(Le mariage n'a pas eu lieu à Roussac.)

Mardi 14 Janvier 1738

Mariage de **Pierre PAILLER**, meunier, âgé de 16 ans, demeurant au moulin de Villefavard, fils de Pierre et de Renée DENIS
avec **Madeleine CHARLE**, âgée de 18 ans, demeurant à Villard, fille de feu Jean et d'Anne POIFILE
En présence de:
Léonard SIMOUNET, demeurant au présent bourg, parent au 1° degré de l'époux
François ROUX, demeurant à Ardent, parent de l'épouse
Joseph BERRI, demeurant à Villard, parent de l'épouse

Lundi 20 Janvier 1738

Congé pour Balledent pour le mariage de **Pierre LEONARD**, demeurant à Gaffary, paroisse de Balledent, veuf de Marie LEGRAND
avec **Marie PAQUET**, demeurant à Roumilhac, veuve d'Antoine GROS

Mardi 28 Janvier 1738

Mariage de **Jean MAROT**, maçon, âgé de 24 ans, demeurant au présent bourg, fils de Léonard et d'Anne GAFFARI
avec **Jeanne ACARIAS**, âgée de 12 ans, demeurant au présent bourg, fille de feu Pierre et de Simone PINARD
En présence de:
Léonard MAROT, Léonard MAROT, tous les deux parents de l'époux
, Barthélémy PINARD, demeurant à Roumilhac, tous les deux parents au 1° degré de l'épouse
Pierre PINARD, demeurant à Roumilhac

Mardi 28 Janvier 1738

Mariage de **Léonard BILIAIRE**, maçon, âgé de 18 ans, demeurant à Laclôtre, fils de Louis et d'Anne DELAGE
avec **Anne DE LACLAUTRE**, âgée de 19 ans, demeurant à Laclotre et ci-devant servante aux Vérines, paroisse de Villefavard, fille de René et de Marie DE LACLAUTRE
En présence de:
Joseph BERRI, parent de l'époux au 1° degré
Jean FRANCIQUET, Jean BORIAUX, tous les deux parents de l'épouse

Lundi 03 Février 1738

Congé pour St-Sornin-Leulac pour le mariage de **Barthélémy ROUFFIGNAC**, demeurant à Busserolles, paroisse de St-Sornin-Leulac, veuf de demoiselle Marie MICHELET
avec **Léonarde VIGNAUD**, née à Châteauponsac, demeurant au Noyer, paroisse de Bersac (sur-Rivalier) et ci-devant en la paroisse de Rancon

Mardi 04 Février 1738

Congé pour St-Sornin-Leulac pour le mariage de **François DE LABUSSIERE**, demeurant en la paroisse de St-Sornin-Leulac
avec **Jeanne ADHENET**, demeurant en la présente paroisse

Mardi 04 Février 1738

Mariage de **Mathurin CHALIVAT**, meunier, âgé de 40 ans, demeurant au moulin de Droux, veuf de Françoise DE LACLAUTRE
avec **Françoise GAUCHON**, âgée de 25 ans, demeurant à Chasseneuil, fille de feu Jean et de Marie DELAGE

En présence de:
Joseph GRILLIER, demeurant au bourg de Droux, parent de l'époux
Jean DUBOIS, demeurant à Dent, paroisse de Châteauponsac
Joseph DARDANT, demeurant à Montaumarchand, paroisse de Droux
Jean DARDANT, demeurant à Montaumarchand, tous les deux parents au 1° degré de l'épouse

Dimanche 09 Février 1738

Congé pour Magnac (Laval) pour le mariage de **Jean PLAIGNAUD**, demeurant au Doignon, paroisse de Magnac (Laval)
avec **Marguerite DE LAVALETTE**, demeurant aux Bosnages

Dimanche 09 Février 1738

Mariage de **François MATHIEU**, âgé de 21 ans
avec **Jeanne VALADON**, âgée de 16 ans
En présence de:
Psalmet CORDEAU, Jean ROUMILHAC, Laurent BONNET
Léonard LEBOIX, oncle de l'épouse

Lundi 10 Février 1738

Congé pour St-Sornin-Leulac pour le mariage de **Jean ADHENET**, demeurant au moulin d'Ardent, fils de Léonard
avec **Marie DE LABUSSIERE**, demeurant à Montulat, paroisse de St-Sornin-Leulac, fille de Pierre

Mardi 11 Février 1738

Mariage de **Léonard GUIMBAR**, âgé de 22 ans, né à Villenue, demeurant au bourg de Droux, fils de feu Gaspard
et de Catherine GRILLIERE
avec **Marie LAYTER**, âgée de 21 ans, demeurant à Villenue, fille d'Henri et de Léonarde DE LACLAUTRE
En présence de:
René DUBOUCHAY, maçon, demeurant à Roche
Guillaume CERTOU, demeurant à Lavoux, paroisse de Balledent
Joseph GRILLIERE, maçon, demeurant au bourg de Droux
Jean NIZARD, laboureur, demeurant aux Ages, paroisse de Droux

Mardi 11 Février 1738

Mariage de **René DE LACLAUTRE**, âgé de 18 ans, demeurant à Laclôtre, fils de René et de défunte Catherine
COQUART
avec **Madeleine CERTOU**, âgée de 25 ans, demeurant au Verger, paroisse de Roussac, fille de feu Martial
et de Catherine GRANDJAUD
En présence de:
René DUBOUCHAY, maçon, demeurant à Roche
Guillaume CERTOU, demeurant à Lavoux, paroisse de Balledent
Joseph GRILLIERE, maçon, demeurant au bourg de Droux
Jean NIZARD, laboureur, demeurant aux Ages, paroisse de Droux

Mardi 11 Février 1738

Mariage de **Pierre LEYTER**, âgé de 25 ans, demeurant à La Maison-Neuve, fils de Louis et de défunte Jeanne MALE
avec **Jeanne NIZART**, âgée de 21 ans, demeurant au moulin d'Ardent, fille de Jean et de Renée MORTEGOUTTE
En présence de:
René DUBOUCHAY, maçon, demeurant à Roche
Guillaume CERTOU, demeurant à Lavoux, paroisse de Balledent
Joseph GRILLIERE, maçon, demeurant au bourg de Droux
Jean NIZARD, laboureur, demeurant aux Ages, paroisse de Droux

Mardi 11 Février 1738

Mariage de **François NAYMOND**, demeurant à Chalivat, paroisse de Roussac, veuf de Léonarde DESAFFIX
avec **Anne PIAUTEY**, demeurant à Châtres, veuve de René DE LAROCHE
En présence de:
René DUBOUCHAY, maçon, demeurant à Roche
Guillaume CERTOU, demeurant à Lavoux, paroisse de Balledent
Joseph GRILLIERE, maçon, demeurant au bourg de Droux
Jean NIZARD, laboureur, demeurant aux Ages, paroisse de Droux
Léonard LUCAS, sabotier, demeurant aux Bosnages

Lundi 17 Février 1738

Mariage de **Léonard BLANT**, âgé de 33 ans, demeurant à Montaumarchand, paroisse de Droux, fils de feu François et de défunte Anne DUNOYER
avec **Marie DARDANT**, âgée de 23 ans, demeurant au moulin d'Ardent, fille de feu Jean et de Marie FAUVET
En présence de:
Michel JABAUD, maçon, demeurant à Laborie, paroisse de Balledent
Antoine DELHOME, maçon, demeurant au Petit-Roumilhac, paroisse de Balledent
Pierre DARDANT dit Samson, sargetier, demeurant aux Bosnages
Jean DUMON, maçon, demeurant au présent bourg

Lundi 17 Février 1738

Mariage de **Pierre MATHIEU**, sabotier, demeurant à Bucheuil, veuf d'Anne RIGAUD
avec **Valérie DU PIAUFOUX**, âgée de 35 ans, demeurant à Roche, fille de feu Pierre , maçon et de Marguerite LEGROS
En présence de:
Michel JABAUD, maçon, demeurant à Laborie, paroisse de Balledent
Antoine DELHOME, maçon, demeurant au Petit-Roumilhac, paroisse de Balledent
Pierre DARDANT dit Samson, sargetier, demeurant aux Bosnages
Jean DUMON, maçon, demeurant au présent bourg

Lundi 17 Février 1738

Mariage de **Simon DE LAVOUX**, âgé de 23 ans, demeurant au Chablard, paroisse de Blanzac, fils de feu Gaspard et de Marguerite DESCHAMPS
avec **Jeanne DARDANT**, âgée de 20 ans, demeurant aux Bosnages, fille de feu Léonard , sargetier et d'Anne FAUVET
En présence de:
Michel JABAUD, maçon, demeurant à Laborie, paroisse de Balledent
Antoine DELHOME, maçon, demeurant au Petit-Roumilhac, paroisse de Balledent
Pierre DARDANT dit Samson, sargetier, demeurant aux Bosnages
Jean DUMON, maçon, demeurant au présent bourg

Lundi 17 Février 1738

Mariage de **Jean FAUVET**, âgé de 23 ans, demeurant à Laborie, paroisse de Balledent, fils de feu Michel et de Marie JABAUD
avec **Marie DE LABUSSIERE**, âgée de 17 ans, demeurant au moulin banal de Rancon, fille de Pierre et de défunte Marguerite PINARD
En présence de:
Michel JABAUD, maçon, demeurant à Laborie
Antoine DELHOME, maçon, demeurant au Petit-Roumilhac, paroisse de Balledent
Pierre DARDANT dit Samson, sargetier, demeurant aux Bosnages
Jean DUMON, maçon, demeurant au présent bourg

Mardi 18 Février 1738

Mariage de **Léonard GRANJAU**, demeurant au présent bourg, veuf de Léonarde FAURE
avec **Anne DE ROUMILHAC**, âgée de 40 ans, demeurant au présent bourg, fille de Pierre et de défunte Marie CHAUCHEF
En présence de:
Pierre DE ROUMILHAC, procureur, frère de l'épouse
Maître François VIGNAUD, greffier en chef de cette chatellenie, allié à l'époux
Joseph DUPARQUET, Laurent BONNET, tous les deux marguilliers

Dimanche 13 Avril 1738

Congé pour Villefavard pour le mariage de **Jean DE LACLOTRE**, demeurant à Laclôtre, veuf de Jeanne GRASSET
avec **Françoise ROUDAUD**, demeurant à Vérines, paroisse de Villefavard, veuve de Pierre DE LACLOTRE

Dimanche 13 Avril 1738

Congé pour Villefavard pour le mariage de **Léonard DE LACLOTRE**, demeurant à Laclôtre, fils de Jean et de Jeanne GRASSET
avec **Jacquette DE LACLOTRE**, demeurant à Vérines, paroisse de Villefavard, fille de feu Pierre et de Françoise ROUDAUD

Mardi 03 Juin 1738

Mariage de **Léonard GAVANIER**, demeurant au Clops, paroisse de Villefavard, veuf de Marguerite PERIER
avec **Léonarde JABAUD**, demeurant à Villenue, veuve de Léonard CHARLES
En présence de:
Pierre BARBOTTE, sabotier, demeurant au Clops
André VINCENDON, laboureur, demeurant à Cillenue, parent de l'épouse
Pierre COURCELLE, cultivateur, demeurant à Villenue, parent de l'épouse
Pierre SURIN, demeurant en la paroisse de Villefavard

Mardi 01 Juillet 1738

Congé pour Blanzac pour le mariage de **Barthélémy LAPEYRAS**, sabotier, demeurant à Roumilhac
avec **Léonarde FILIOUX**, demeurant au Chablard, paroisse de Blanzac

Mardi 02 Septembre 1738

Mariage de **Léonard GRENIER**, demeurant en la paroisse de Blanzac
avec **Anne CASSERON**, demeurant à Rancon
En présence de:
Gaspard BALIFAUT, sabotier
Georges GRENIER, bouvier
Jacques CHARIEUX, laboureurs
Léonard CHARIEUX, laboureurs

Samedi 31 Janvier 1739

Congé pour le mariage de **Jean MATHIEU**, demeurant au Cluzeau
avec **Anne CHAVEAU**, demeurant au bourg de la Chaume, diocèse de Saintes
Congé pour la Chaume

Mardi 03 Février 1739

Mariage de **Pierre BERRY**, demeurant à Villard, veuf de Marie TROBAT
avec **Catherine PENOT**, âgée de 43 ans, demeurant Chez-Mandé, paroisse de Villefavard, fille de Pierre
et de Jeanne MANCHINAL
En présence de:
Etienne BRAQUET, vigneron, parent de l'époux
Joseph BERY, laboureur, parent de l'époux
André PENAU, maçon, parent de l'épouse
Léonard ROUX, maître de l'épouse

Mardi 03 Février 1739

Congé pour Balledent pour le mariage de **Léonard SIMOUNET**, demeurant au présent bourg, veuf de Marie DENIS
avec **Françoise DU PIAUFOUX**, demeurant en la paroisse de Balledent

Dimanche 08 Février 1739

Mariage de **François BIARNEYX**, demeurant à Ardent, fils de Léonard et de Léonarde NEYMOND
avec **Anne FAYAUD**, demeurant au Liboureix, paroisse de Blanzac, veuve de Jean PEYTOT, maçon, décédé le
13/12/1737 à Dompierre-en-Aunis, diocèse de la Rochelle à l'âge de 21 ans
En présence de:
Pierre BIARNEYX, frère de l'époux
Antoine FAYAUD, père de l'épouse
Pierre FAYAUD, parent de l'épouse

Lundi 20 Avril 1739

Mariage de **Jean ROUX**, veuf de Marianne DE ROUMILHAC
avec **Marie VINCENDON**, fille de Pierre et de Marie LESCURAT, demeurant en la présente paroisse, marchands
En présence de:
Maître Jacques JOURDANEAU, notaire
Simon VINCENDON
Antoine PEYRAUD, chirurgien
Pierre DE ROUMILHAC, tailleur de pierre
Jean DE LESCURAT, maître tailleur de pierres

Dimanche 30 Août 1739

Mariage d'**Etienne RODIER**, maçon, âgé de 42 ans, veuf de Marie DEGUDE
avec **Anne OGROS/GROS**, âgée de 35 ans, veuve de René BONIN, maçon, demeurant au présent bourg
En présence de:
Pierre DUPARQUET, marchand, parent de l'époux
Pierre FAUVÉ, beau-frère de l'épouse
François LADOGE, maçon
Laurent BONNET, marguillier

Mardi 03 Novembre 1739

Mariage de **Jean VERNADAUD**, maçon, demeurant au présent bourg, veuf de Jeanne JAROUSSIER
avec **Anne MALLEBAY**, âgée de 28 ans, demeurant au présent bourg, fille de Joseph et de Françoise LEYTHER
En présence de:
François ACARIAS, artisan, parent de l'époux
Christophe ACARIAS, marchand, parent de l'époux
Laurent BONNET, marguillier

Mardi 12 Janvier 1740

Mariage de **Jacques SIMONET**, âgé de 20 ans, demeurant en la paroisse de Dinsac, fils de feu Elie et de Marie DE GENÉTÉE
avec **Léonarde LENEGRE**, âgée de 26 ans, demeurant à La Courcelle, veuve de Nicolas DE LACLOTRE
En présence de:
Pierre DUDOGNON, maçon, parent de l'époux
Louis CERTOU, maçon, parent de l'épouse
Léonard LENOIR, maçon, parent de l'épouse
Laurent BONNET, marguillier

Jeudi 21 Janvier 1740

Mariage d'**Antoine MOREAU**, demeurant à Baugache, paroisse de Roussac, veuf de Léonarde CHALIVAT
avec **Léonarde DAVID**, demeurant à Bagros, veuve d'Antoine DE ROUMILHAC
En présence de:
Jean MOREAU, demeurant au Maubert, paroisse de Blanzac, frère de l'époux
Jean DE LAROCHE, demeurant au Bagros, parent de l'époux
Pierre DE ROUMILHAC, demeurant au moulin de Rancon, beau-frère de l'épouse
Joachim TIXIER, demeurant à Bagros, parent de l'épouse

Mardi 26 Janvier 1740

Mariage de **Michel MALE**, âgé de 22 ans, demeurant à l'Age-Meillaud, paroisse de Droux, fils d'Albert et de Françoise DE MONSAC
avec **Marie DUMOND**, âgée de 15 ans, demeurant au présent bourg, fille de Pierre et de Marie DENIS
En présence de:
Pierre MATHIEU, demeurant à Bucheuil
François DESROZIERS, demeurant à Bucheuil
Denis DE BUCHEUIL, demeurant à Bucheuil
Jean DE BUCHEUIL, demeurant à Bucheuil

Mardi 26 Janvier 1740

Mariage de **Pierre DE BUCHEUIL**, âgé de 21 ans, demeurant à Bucheuil, fils de Pierre et de Jeanne BOUTOT
avec **Marie MAROT**, âgée de 22 ans, demeurant à Bucheuil, fille de Jean et d'Elisabeth DESROZIERS
En présence de:
Pierre MATHIEU, demeurant à Bucheuil
François DESROZIERS, demeurant à Bucheuil
Denis DE BUCHEUIL, demeurant à Bucheuil
Jean DE BUCHEUIL, demeurant à Bucheuil

Lundi 01 Février 1740

Mariage de **Pierre DENIS**, maçon, demeurant à La Courcelle, veuf de Catherine MATHIEU
avec **Thérèse LESCAROUT**, demeurant à Vérines, paroisse de Villefavard, fille de Mathurin et d'Anne JANNOT

En présence de:
Nicolas PEYRICAT, François MATHIEU, tous les deux maçons, parents de l'époux
Pierre PEYRICAT
Laurent BONNET, marguillier

Dimanche 07 Février 1740

Congé pour Châteauponsac pour le mariage de **Jean DENIS**, demeurant à La Courcelle
avec **Catherine CHARLES**, demeurant aux Faubourgs de Châteauponsac

Dimanche 07 Février 1740

Congé pour Magnac (Laval) pour le mariage de **François DARDAN**, demeurant au moulin d'Ardent
avec **Marie ROCQ**, demeurant à La Villatte, paroisse de Magnac (Laval)

Dimanche 07 Février 1740

Congé pour Magnac (Laval) pour le mariage de **Léonard DUTRON**, demeurant au présent bourg
avec **Léonarde TANTIN**, demeurant à La Villatte, paroisse de Magnac (Laval)

Mardi 09 Février 1740

Mariage de Maître **Jean GABILHAUD**, âgé de 22 ans, demeurant au lieu noble de Montagrier, paroisse de Pont-St-Martin, fils du sieur Joseph , marchand et de demoiselle Marguerite PATTENOTRE
avec Demoiselle **Jeanne Marguerite DE ROUMILHAC**, âgée de 18 ans, demeurant au lieu noble de Roche, fille de feu maître Gabriel et de demoiselle Thérèse SAVARD
En présence de:
Maître Léonard DUBRAC, avocat, demeurant à Magnac
Maître Antoine TEXIER, huissier royal, parent de l'époux
Sieur Guillaume SAVARD, parent de l'épouse
Maître François DE ROUMILHAC, notaire royal, parent de l'épouse

Mardi 09 Février 1740

Mariage de **Léonard LALANDE**, âgé de 14 ans, demeurant à Vérines, paroisse de Villefavard, fils de Pierre et de Françoise JOLY
avec **Marie ROUX**, âgée de 12 ans, demeurant à Ardent, fille de Léonard et de Marie BONNET
En présence de:
Léonard ROUX, laboureur
Pierre LALANDE, maçon
Jean DE LACLOTRE, laboureur
Joseph LEYTER, Simon DE LAVOUX, tous les deux maçons

Mardi 09 Février 1740

Mariage de **François DE LACLOTRE**, demeurant à Vérines, paroisse de Villefavard, fils de feu Pierre et de Françoise BOUDAUD/ROUDAUD
avec **Marie DE LACLOTRE**, demeurant à Laclôtre, fille de Jean et de défunte Jeanne GRASSET
En présence de:
Léonard ROUX, laboureur
Pierre LALANDE, maçon
Jean DE LACLOTRE, laboureur
Joseph LEYTER, Simon DE LAVOUX, tous les deux maçons

Mardi 09 Février 1740

Mariage de **Joseph DE LACLOTRE**, demeurant à Vérines, paroisse de Villefavard, fils de feu Pierre et de Françoise ROUDAUD/BOUDAUD
avec **Léonarde DUNAUD**, demeurant à La Courcelle, fille de Jean et de défunte Marie CHARLE
En présence de:
Léonard ROUX, laboureur
Pierre LALANDE, maçon
Jean DE LACLOTRE, laboureur
Joseph LEYTER, Simon DE LAVOUX, tous les deux maçons

Mardi 09 Février 1740

Mariage de **François VINCENDON**, tailleur de pierre, né à Villenue, demeurant au présent bourg, veuf de Madeleine PEYRAUD

avec **Jeanne TEXIER**, veuve de François BONNET, marchand, demeurant au présent bourg
En présence de:
Léonard ROUX, laboureur
Pierre LALANDE, maçon
Jean DE LACLOTRE, laboureur
Joseph LEYTER, Simon DE LAVOUX, tous les deux maçons

Mardi 09 Février 1740

Mariage de **Léonard DOUGER**, demeurant au Chablard, paroisse de Blanzac, fils de feu Léonard et de Madeleine DAVID
avec **Madeleine LEYTER**, demeurant à Chasseneuil, fille de feu Joseph et d'Anne MERIGOT
En présence de:
Léonard ROUX, laboureur
Pierre LALANDE, maçon
Jean DE LACLOTRE, laboureur
Joseph LEYTER, Simon DE LAVOUX, tous les deux maçons

Mardi 09 Février 1740

Mariage de **Mathieu VOISIN**, demeurant à Planchon, paroisse de Balledent, veuf de Marguerite LACHESE
avec **Valérie DE ROUMILHAC**, servante, demeurant au présent bourg, fille de Benoît et de défunte Marguerite DE LACLOTRE
En présence de:
Léonard ROUX, laboureur
Pierre LALANDE, maçon
Jean DE LACLOTRE, laboureur
Joseph LEYTER, Simon DE LAVOUX, tous les deux maçons

Mardi 16 Février 1740

Mariage de **René DARDANT**, âgé de 26 ans, demeurant aux Bosnages, fils de feu Léonard , marchand et d'Anne FAUVET
avec **Marianne MATHIEU**, demeurant à Bucheuil, fille de feu Sylvestre , laboureur et de Marguerite MAROT
En présence de:
Pierre DARDANT, Léonard DARDANT, tous les deux marchands, parents de l'époux
François MATHIEU, laboureur, frère de l'épouse
René DE BUCHEUIL, cousin de l'épouse

Lundi 22 Février 1740

Congé pour Droux pour le mariage de **Jacques CHARPENTIER**, demeurant à Bersac
avec **Catherine GUIMBARD**, demeurant à La Bussière, paroisse de Droux

Lundi 22 Février 1740

Congé pour Blanzac pour le mariage d'**Etienne LASPEYRAS**, demeurant à Roumilhac
avec **Léonarde JOYEUX**, demeurant au Chablard, paroisse de Blanzac

Lundi 22 Février 1740

Congé pour Châteauponsac pour le mariage de **Pierre MOREAU**, demeurant aux Faubourgs de Châteauponsac
avec **Anne DARDAN**, née aux Bosnages, demeurant à La Gareille, paroisse de Châteauponsac

Mardi 23 Février 1740

Congé pour Balledent pour le mariage de **Léonard MANCHINAL**, demeurant à la Borderie
avec **Marie CARMAZAT**, demeurant au Petit-Roumilhac, paroisse de Balledent

Mardi 23 Février 1740

Congé pour Droux pour le mariage de **Pierre GRANJAUD**, né à Monsac
avec **Marie GUENAND**, demeurant à la Soumagne, paroisse de Droux

Mardi 23 Février 1740

Mariage de **Gabriel DE VILLELEGIER**, âgé de 22 ans, demeurant à La Saumagne, paroisse de Droux, fils de François , laboureur et de Jeanne G...(trou)
avec **Françoise GROS**, âgée de 20 ans, demeurant au présent bourg, fille de Pierre , laboureur, demeurant à Roumilhac et de Louise DU COURTIOUX

En présence de:
Henri DE VILLELEGIER, frère de l'époux
Laurent BONNET, marguillier

Lundi 29 Février 1740

Congé pour Balledent pour le mariage de **Martial PEYRICAUD**, demeurant à Auzillac, paroisse de Châteauponsac
avec **Catherine LETHER**, née à La Maison-Neuve, demeurant à l'Houme, paroisse de Balledent

Lundi 29 Février 1740

Mariage de **Léonard FAUVET**, âgé de 18 ans, fils de feu Guy et d'Antoinette RICOUX
avec **Françoise LUCAS**, âgée de 17 ans, demeurant aux Bosnages, fille de feu Léonard , maçon et de Françoise BERY
En présence de:
François COURDEAU, maçon
François DE BUCHEUIL, laboureur
Joseph MALLEBAY, maréchal
Martial LACOSSE, Léonard DELAGE, Pierre MERIGOT, Joseph LEYTER, tous les quatre maçons

Lundi 29 Février 1740

Mariage de **Jean DE BUCHEUIL**, âgé de 22 ans, fils de Jean , maçon et d'Anne DECRESSAT
avec **Marguerite DE BUCHEUIL**, âgée de 20 ans, demeurant à Bucheuil, fille de René , laboureur et d'Anne FAURE
En présence de:
François COURDEAU, maçon
François DE BUCHEUIL, laboureur
Joseph MALLEBAY, maréchal
Martial LACOSSE, Léonard DELAGE, Pierre MERIGOT, Joseph LEYTER, tous les quatre maçons

Lundi 29 Février 1740

Mariage de **Jean REYNAUD**, tisserand, âgé de 40 ans, né au Puy, paroisse de Bussière-Boffy, demeurant au présent bourg, fils de feu Martial et d'Anne DE BEAUSOLEIL
avec **Anne MALLEBAY**, servante, âgée de 40 ans, demeurant au Verger, paroisse de Roussac, fille de Joseph , maréchal, demeurant au présent bourg et de défunte Françoise LEYTER
En présence de:
François COURDEAU, maçon
François DE BUCHEUIL, laboureur
Joseph MALLEBAY, maréchal
Martial LACOSSE, Léonard DELAGE, Pierre MERIGOT, Joseph LEYTER, tous les quatre maçons

Lundi 29 Février 1740

Mariage de **Jacques TROBAT**, demeurant à Roumilhac, fils de François , sabotier et de Jeanne DE ROUMILHAC
avec **Léonarde DELAGE**, demeurant à Chasseneuil, fille de feu Laurent , sabotier et de Jeanne CHOME
En présence de:
François COURDEAU, marchand
François DE BUCHEUIL, laboureur
Joseph MALLEBAY, maréchal
Martial LACOSSE, Léonard DELAGE, Pierre MERIGOT, Joseph LEYTER, tous les quatre maçons

Mercredi 01 Juin 1740

Mariage de **Martial LEYTER**, âgé de 22 ans, fils de feu Joseph et d'Anne MERIGOT
avec **Marie DELAGE**, âgée de 19 ans, demeurant à Chasseneuil, fille de Joseph , laboureur et de Jeanne DARDANT
En présence de:
Joseph LEYTER, Jean DELAGE, tous les deux cousins de l'époux
Gabriel BONNET, cousin de l'épouse

Mardi 05 Juillet 1740

Mariage de **François BOSMORD**, âgé de 23 ans, demeurant au Cluzeau, paroisse de Droux, fils de feu François , laboureur et de Jeanne COURCELLE
avec **Jeanne BONNET**, âgée de 20 ans, demeurant au moulin d'Ardent, fille de Léonard , sargetier et de Valérie PAILLAT

En présence de:
François COURCELLE, oncle de l'époux
François COURCELLE, cousin de l'époux
Laurent BONNET, grand-père de l'épouse

Mardi 30 Août 1740

Mariage de **Vincent RIFAUD**, âgé de 22 ans, demeurant à Chardent, fils de feu Jean , sabotier et de Marie BONNET
avec **Pétronille BOULET**, âgée de 18 ans, demeurant à Châtres, fille de Joseph , laboureur et de défunte Léonarde VILLAUD
En présence de:
Michel RIFAUD, laboureur, frère de l'époux
François RIFAUD, sabotier, frère de l'époux
Laurent BONNET, marguillier

Mardi 22 Novembre 1740

Mariage de **Léonard MOSNIER**, âgé de 27 ans, fils de Léonard, procureur du Roy et d'Anne BATIDE
avec **Anne RIVAILHE**, âgée de 26 ans, fille de Léonard , avocat et d'Anne DE MARAN
En présence de:
Léonard DE MARAN, Sieur du Bosoncle maternel de l'épouse
René MOSNIER, frère de l'époux
Jacques JOURDANEAU, notaire, demeurant au présent bourg, cousin de l'époux
Avec dispense pour double parenté, au 3° et au 4° degré, et reconnaissance de 2 enfants, François, âgé de 7 ans, et Jean-Baptiste, âgé de 2 mois.

Mardi 22 Novembre 1740

Mariage de **Jean-Baptiste RIVAILHE**, âgé de 23 ans, fils de Léonard , avocat et d'Anne DE MARAN
avec **Marie MOSNIER**, âgée de 25 ans, fille de Léonard, procureur du Roy et d'Anne BATIDE
En présence de:
Léonard DE MARAN, Sieur du Bosoncle maternel de l'époux
René MOSNIER, frère de l'épouse
Jacques JOURDANEAU, notaire, demeurant au présent bourg, cousin de l'épouse
avec dispense pour double parenté, au 3° et au 4° degré.

Mardi 10 Janvier 1741

Mariage de **Pierre LALANDE**, maçon, demeurant au Meynieux, paroisse de Villefavard, veuf de Françoise JOLY
avec **Renée BERY**, demeurant à Villard, veuve de Benoît GRANJAUD
En présence de:
Léonard ROUX, laboureur
François BLANCHÉ, maçon
Pierre BERY, maçon
Laurent BONNET, marguillier

Mardi 17 Janvier 1741

Mariage de **Pierre CHAUCHEF**, âgé de 23 ans, fils de Mathurin et d'Anne FAURE
avec **Jeanne DUPARQUET**, âgée de 20 ans, demeurant au présent bourg, fille de Pierre , marchand et de Marguerite DE COLONGE
En présence de:
Pierre LASALE, laboureur
Léonard DUPARQUET, marchand
Laurent BONNET, marguillier

Mardi 17 Janvier 1741

Mariage de **Léonard RASTAU**, laboureur, demeurant à Charrain, paroisse de St-Junien-les-Combes, veuf d'Anne DENIS
avec **Marguerite CHALIVAT**, veuve de Jean RIFAUD, laboureur, demeurant à Chardent
En présence de:
Pierre LASALE, laboureurs
Jean RIFFAUD, laboureurs
Léonard DUPARQUET, marchand
Laurent BONNET, marguillier

Lundi 30 Janvier 1741

Congé pour Roussac pour le mariage de **François COURTY**, demeurant à Chasseneuil
avec **Martiale RIVIER**, demeurant en la paroisse de Roussac

Lundi 30 Janvier 1741

Congé pour Droux pour le mariage de **Guillaume MOREAU**, demeurant à La Brousse, paroisse de Droux
avec **Renée NIZARD**, demeurant à Villenue

Lundi 30 Janvier 1741

Congé pour Balledent pour le mariage de **Léonard PINARD**, demeurant à Roumilhac
avec **Madeleine FAUVET**, demeurant à Laborie, paroisse de Balledent

Mardi 31 Janvier 1741

Mariage de **Gabriel BONNET**, âgé de 55 ans, demeurant à Chasseneuil, veuf de Léonarde VINCENDON
avec **Jeanne LASPEYRAS**, âgée de 51 ans, demeurant au lieu noble du Montru, veuve de Pierre MORTEGOUTTE, maçon, demeurant au Courtieux
En présence de:
Pierre MORTEGOUTTE, maçon
Christophe ACARIAS, marchand
Louis CERTOU, Jean FAUVÉ, Gabriel LENEGRE, Jean LENEGRE, tous les quatre maçons

Mardi 31 Janvier 1741

Mariage de **Gabriel MALE**, âgé de 30 ans, fils de René , maçon, demeurant aux Egaux et de Françoise FAURE
avec **Léonarde LENEGRE**, servante, âgée de 22 ans, demeurant aux Egaux, fille de feu Pierre , laboureur, demeurant à La Courcelle et de Catherine MATHIEU
En présence de:
Pierre MORTEGOUTTE, maçon
Christophe ACARIAS, marchand
Louis CERTOU, Jean FAUVÉ, Gabriel LENEGRE, Jean LENEGRE, tous les quatre maçons

Dimanche 05 Février 1741

Congé pour Villefavard pour le mariage de **François BLANCHER**, demeurant au bourg de Villefavard
avec **Marie FAUVET**, demeurant à Roche

Dimanche 12 Février 1741

Congé pour Balledent pour le mariage de **Gabriel DUTEIL**, demeurant en la paroisse de Balledent
avec **Marie PAQUET**, demeurant à Roumilhac

Dimanche 12 Février 1741

Congé pour Balledent pour le mariage de **Pierre DARDAN**, demeurant au moulin d'Ardent
avec **Léonarde DE ROUMILHAC**, demeurant à l'Houme, paroisse de Balledent

Dimanche 12 Février 1741

Congé pour Roussac pour le mariage de **Léonard DU ROULLE**, demeurant au Cluzeau
avec **Simone DE GRIMODIE**, demeurant à Vauzelle, paroisse de Roussac

Lundi 13 Février 1741

Congé pour Châteauponsac pour le mariage de **François COURSELLE**, demeurant au Moulan
avec **Marguerite DE LAVALETTE**, demeurant à la ville de Châteauponsac

Mardi 11 Avril 1741

Mariage de **Pierre DUMAZEAUD**, demeurant à Létrade, paroisse de Châteauponsac
avec **Marguerite DE LACHEZE**, demeurant à Villenue
En présence de:
Laurent BONNET, Léonard DE ROUMILHAC
Jean ROUX, hôte
Joseph MALBAY, maréchal

Lundi 05 Juin 1741

Congé pour Droux pour le mariage de **Jean REYNAUD**, demeurant au présent bourg, veuf d'Anne MALBAY

avec **Marie GRELIERE**, née à Monsac, demeurant au bourg de Droux, fille de Joseph et de défunte Françoise DE LACLOTRE

Mardi 04 Juillet 1741

Mariage de **Laurent DELOUME**, laboureur, demeurant au Grand-Roumilhac, veuf de Marie COURDEAU
avec **Valérie DU PIAUFOU**, veuve de Pierre MATHIEU, laboureur, demeurant à Bucheuil
En présence de:
François COURDEAU, marchand
Antoine VILLAUD, sabotier
Laurent BONNET, marguillier
Jacques NOUELLE, journalier

Lundi 10 Juillet 1741

Mariage de **Gabriel DE ROUMILHAC**, maçon, veuf de Marie BONNET
avec **Martiale RODIER**, âgée de 25 ans, demeurant au présent bourg, fille de Martial , tisserand et de Jeanne PASQUET
En présence de:
Joseph ALLALAY, procureur
Antoine PEYRAUD, chirurgien
Léonard DUPARQUET, marchand
Laurent BONNET, marguillier

Mercredi 13 Septembre 1741

Mariage de **François BONNET**, âgé de 22 ans, demeurant à Ardent, fils de Joseph , laboureur, demeurant aux Vareiles, paroisse de Droux et de Jeanne BLANC
avec **Anne PIAUTEY**, âgée de 20 ans, née aux Boines, paroisse de Blanzac, demeurant à Ardent, fille de feu Jean et de Renée BAGROS
En présence de:
Jean BONNET, laboureurs
Léonard ROUX, laboureurs
Pierre DUPARQUET, marchand
Laurent BONNET, marguillier

Mardi 03 Octobre 1741

Mariage de **Léonard COUTY**, maçon, demeurant au présent bourg, veuf de Catherine BOUNIN
avec **Anne CHARPANTIER**, veuve de Léonard ROUMILHAC, maçon, demeurant à Roumilhac
En présence de:
Pierre DAUTEIX, laboureurs, demeurant à Roumilhac
Jean RICOUX, laboureurs, demeurant à Roumilhac
Laurent BONNET, marguillier
Joseph MALLEBAY, maréchal, demeurant au présent bourg

Lundi 30 Octobre 1741

Mariage de le Sieur **François VIGNAUD**, greffier, demeurant au présent bourg, veuf de Marguerite DE BERSAC
avec Demoiselle **Marie Josephte DUCLOU**, âgée de 48 ans, demeurant au présent bourg, fille de feu Messire Annet , écuyer, Sieur d'Ardent et de défunte dame Marianne VETELET
En présence de:
Messire Martial DUCLOU, écuyer, demeurant à la Libarderie, psse de Magnac, Sieur de Fienas, frère de l'épouse
Sieur Léonard DE ROUMILHAC, praticien
Messire François DE ROUMILHAC, notaire royal
Messire Jacques JOURDANAUD, notaire royal

Mardi 07 Novembre 1741

Mariage de **François MAROT**, âgé de 21 ans, fils de feu René , sabotier, demeurant aux Egaux et de défunte Léonarde CHARZAT
avec **Pétronille PALOT**, âgée de 20 ans, fille de feu Jean , maçon, demeurant à la ville de Châteauponsac et de Léonarde BORIANE

En présence de:
François MAROT, laboureur, demeurant aux Egaux, grand-père de l'époux
Pierre MAROT, tisserand, demeurant aux Egaux, oncle de l'époux
Jean MALE, maçon, demeurant aux Egaux
François BARIAT, tisserand, demeurant à la ville de Châteauponsac, oncle de l'épouse

Dimanche 07 Janvier 1742

Congé pour Le Dorat pour le mariage de **Joseph COURAT**, journalier, demeurant à Cressat, paroisse de Magnac (Laval), veuf de Jeanne GRELIER
avec **Marguerite ROUX**, demeurant au Dorat, fille de feu Louis et de défunte Marguerite ALLIER, demeurant à Villard

Samedi 13 Janvier 1742

Congé pour Blanzac pour le mariage de **Pierre MICHELET**, demeurant au Chablard, paroisse de Blanzac
avec **Jeanne DELHOUME**, demeurant au Courtieux

Mardi 16 Janvier 1742

Mariage de **René LEVILOT**, laboureur, demeurant à Villemedeix, paroisse de Roussac, veuf de Marthe DEBELLEIX
avec **Thérèse BONNET**, veuve d'Antoine VILLAUD, sabotier, demeurant au Grand-Roumilhac
En présence de:
Jean COULAUD, laboureur
Jean COURDEAU, marchand, demeurant au présent bourg
Jean FAUVET, demeurant aux Egaux
Jean MALE, demeurant aux Egaux
Jean DUGOT, laboureur
Jean GUIMBAR, sabotier
Pierre DE LASALE, laboureur, demeurant à Beaudrouze
Joachim DE LASALE, laboureur, demeurant à Bagros

Mardi 16 Janvier 1742

Mariage de **Pierre RICOUX**, âgé de 25 ans, demeurant aux Egaux, fils de feu Pierre , laboureur et de défunte Anne MALE
avec **Anne NESMOND**, servante, âgée de 22 ans, née au Courtieux, demeurant à la Maison-Rouge, paroisse de St-Maurice, fille de feu Pierre , maçon et de Léonarde BAGROS
En présence de:
Jean COULAUD, laboureur
Jean COURDEAU, marchand, demeurant au présent bourg
Jean FAUVET, demeurant aux Egaux
Jean MALE, demeurant aux Egaux
Jean DUGOT, laboureur
Jean GUIMBAR, sabotier
Pierre DE LASALE, laboureur, demeurant à Beaudrouze
Joachim DE LASALE, laboureur, demeurant à Bagros

Mardi 16 Janvier 1742

Mariage de **Jean DUGOT**, maçon, âgé de 18 ans, demeurant à l'Abbaye, paroisse de Droux, fils de Jean , laboureur et de Valérie BAGROS
avec **Marie RICOUX**, âgée de 22 ans, demeurant aux Egaux, fille de feu Pierre , maçon et de défunte Anne MALE
En présence de:
Jean COULAUD, laboureur
Jean COURDEAU, marchand, demeurant au présent bourg
Jean FAUVET, demeurant aux Egaux
Jean MALE, demeurant aux Egaux
Jean DUGOT, laboureur
Jean GUIMBAR, sabotier
Pierre DE LASALE, laboureur, demeurant à Beaudrouze
Joachim DE LASALE, laboureur, demeurant à Bagros

Mardi 16 Janvier 1742

Mariage de **Pierre CHARIEUX**, âgé de 26 ans, demeurant à Beaudrouze, fils de feu René , laboureur et de défunte Marie LASALE

avec **Marie LABUSSIERE**, âgée de 23 ans, demeurant à Bagros, fille de feu Jean , maçon et de défunte Léonarde CHARLE
En présence de:
Jean COULAUD, laboureur
Jean COURDEAU, marchand, demeurant au présent bourg
Jean FAUVET, demeurant aux Egaux
Jean MALE, demeurant aux Egaux
Jean DUGOT, laboureur
Jean GUIMBAR, sabotier
Pierre DE LASALE, laboureur, demeurant à Beaudrouze
Joachim DE LASALE, laboureur, demeurant à Bagros

Lundi 22 Janvier 1742

Congé pour Roussac pour le mariage de **Jean RIVIER**, demeurant à Grimaudy, paroisse de Roussac
avec **Jeanne LETHER**, demeurant à Chasseneuil

Mardi 23 Janvier 1742

Mariage de **Jean DE LACLOTRE**, âgé de 20 ans, demeurant à Laclôtre, fils de Jean , laboureur et de défunte Jeanne GRASSET
avec **Léonarde DE LACLOTRE**, servante, âgée de 23 ans, née à Laclotre, demeurant aux Prugnes, paroisse de Magnac (Laval), fille de feu Pierre , laboureur et de Françoise ROUDAUD
En présence de:
Jean DE LACLOTRE, laboureur
Jean DE LACLOTRE, maçon
Jean FRANCIQUET, François DE LACLOTRE, tous les deux maçons
Pierre RICOUX, maçon
Jean SOURNAUD, laboureur
Henry VILLAUD, laboureur
Pierre SALOT, maçon

Mardi 23 Janvier 1742

Mariage de **Pierre RICOUX**, veuf de Marie PAILLOUX
avec **Madeleine SOURNAUD**, âgée de 25 ans, demeurant à Chasseneuil, fille de Jacques , laboureur et de défunte Catherine FAUVET
En présence de:
Jean DE LACLOTRE, laboureur
Jean DE LACLOTRE, maçon
Jean FRANCIQUET, François DE LACLOTRE, tous les deux maçons
Pierre RICOUX, maçon
Jean SOURNAUD, laboureur
Henry VILLAUD, laboureur
Pierre SALOT, maçon

Mardi 23 Janvier 1742

Mariage de **Jean VILLAUD**, métayer, âgé de 24 ans, demeurant à Bois-Bertrand, paroisse de Balledent, fils d'Henry , laboureur et d'Anne TROBAT
avec **Catherine SALOT**, âgée de 23 ans, demeurant au Courtieux, fille de Pierre , maçon et de Marie DELOUME
En présence de:
Jean DE LACLOTRE, laboureur
Jean DE LACLOTRE, maçon
Jean FRANCIQUET, François DE LACLOTRE, tous les deux maçons
Pierre RICOUX, maçon
Jean SOURNAUD, laboureur
Henry VILLAUD, laboureur
Pierre SALOT, maçon

Dimanche 28 Janvier 1742

Congé pour Magnac (Laval) pour le mariage de **Sylvestre PAULIAT**, demeurant au moulin d'Ardent
avec **Jeanne GUIMBARD**, demeurant à Luchapt, paroisse de Magnac (Laval)

Lundi 29 Janvier 1742

Congé pour Balledent pour le mariage de **Pierre LUCAS**, âgé de 20 ans, demeurant aux Bosnages, fils de feu Pierre , maçon et de Jeanne BERRY
avec **Anne BARITAUD**, demeurant aux Places, paroisse de Balledent, veuve de Michel JABAUD

Mardi 30 Janvier 1742

Mariage de **Denis LEMARGUE**, sabotier, demeurant à Chalivat, paroisse de Roussac, veuf de Catherine MONGUET
avec **Marie FORENT**, âgée de 22 ans, fille de Joachim , vigneron, demeurant au présent bourg et de défunte Anne GILON
En présence de:
Martin LEMARGUE, laboureur
Léonard TROBAT, menuisier
Joachim FORENT, vigneron
Pierre FORENT, maçon

Mardi 30 Janvier 1742

Mariage de **Jean FAUVET**, âgé de 21 ans, demeurant à l'Houme, paroisse de Balledent, fils de feu François , maçon et de Marguerite THOMAS
avec **Marie GRELLIERE**, âgée de 18 ans, demeurant à La Bastide, fille de Léonard et d'Anne MASLE
En présence de:
Joseph THOMAS, laboureur
Michel PEYRICAUD, maçon
Léonard GRELLIERE, laboureurs
Gabriel BARTHÉ, laboureurs

Jeudi 01 Février 1742

Congé pour Nantiat pour le mariage de **Léonard PAQUET**, demeurant à Chasseneuil
avec **Anne PALIER**, demeurant à Clavières, paroisse de Nantiat

Lundi 05 Février 1742

Congé pour Villefavard pour le mariage d'**Etienne DUGAY**, âgé de 21 ans, demeurant au Meynieux, paroisse de Villefavard, fils de Claude et d'Anne GAILLARD
avec **Françoise RICOUX**, âgée de 18 ans, fille de feu René , maçon, demeurant à Villard et de Françoise DEVAUX

Lundi 05 Février 1742

Mariage de **Pierre DE LASALE**, âgé de 23 ans, demeurant à Châtres, fils de feu René et de Léonarde ANGEDIEU
avec **Simone CERTOU**, âgée de 22 ans, demeurant à Lascoux, paroisse de Roussac, fille de Claude , laboureur et de Jeanne GRIMAUD
En présence de:
Joachim DE LASALE, laboureurs
Pierre DE LASALE, laboureurs
Claude CERTOU, laboureurs
Jean RIFAUD, laboureurs
Pierre RIFAUD, maçon
Etienne BRUNETAUD, laboureurs
Antoine BOUTY, laboureurs
Michel RIFAUD, laboureurs

Lundi 05 Février 1742

Mariage de **Léonard CERTOU**, âgé de 16 ans, demeurant à Lascoux, paroisse de Roussac, fils de Claude , laboureur et de Jeanne GRIMAUD
avec **Marie DE LASALE**, âgée de 17 ans, demeurant à Châtres, fille de feu René et de Léonarde ANGEDIEU
En présence de:
Joachim DE LASALE, laboureurs
Pierre DE LASALE, laboureurs
Claude CERTOU, laboureurs
Jean RIFAUD, laboureurs
Pierre RIFAUD, maçon
Etienne BRUNETAUD, laboureurs
Antoine BOUTY, laboureurs
Michel RIFAUD, laboureurs

Lundi 05 Février 1742

Mariage de **François RIFAUD**, âgé de 26 ans, demeurant à Chardent, fils de Jean , laboureur et de défunte Michelle DELAGE
avec **Elisabeth CHARIEUX**, âgée de 22 ans, demeurant à Grimaudy, paroisse de Roussac, fille de feu Joseph et de Louise JOLIVET
En présence de:
Joachim DE LASALE, laboureurs
Pierre DE LASALE, laboureurs
Claude CERTOU, laboureurs
Jean RIFAUD, laboureurs
Pierre RIFAUD, maçon
Etienne BRUNETAUD, laboureurs
Antoine BOUTY, laboureurs
Michel RIFAUD, laboureurs

Lundi 05 Février 1742

Mariage de **René BRUNETAUD**, âgé de 17 ans, demeurant à Bolinard, fils d'Etienne , laboureur et de Marie BOUTY
avec **Catherine RIFAUD**, âgée de 18 ans, demeurant à Chardent, fille de Jean et de défunte Michelle DELAGE
En présence de:
Joachim DE LASALE, laboureurs
Pierre DE LASALE, laboureurs
Claude CERTOU, laboureurs
Jean RIFAUD, laboureurs
Pierre RIFAUD, maçon
Etienne BRUNETAUD, laboureurs
Antoine BOUTY, laboureurs
Michel RIFAUD, laboureurs

Mardi 03 Avril 1742

Mariage de **Pierre LASALE**, laboureur, demeurant à Beaudrouze, veuf de Catherine MOREAUX
avec **Jeanne ANGEDIEU**, veuve de Jean COUCHET, maçon, demeurant à Bagros
En présence de:
Joachim LABUSSIERE, laboureurs
Pierre LABUSSIERE, laboureurs
Jean RIFEAUX, laboureurs
François LABUSSIERE, laboureurs

Mardi 10 Avril 1742

Mariage de **Jean DUBOUCHAY**, laboureur, demeurant à Roche, veuf de Françoise FAUVET
avec **Michelle PAQUET**, âgée de 25 ans, fille de Martial , laboureur, demeurant à Chasseneuil et de défunte Anne PIAUTAY
En présence de:
René DUBOUCHAY, laboureurs, demeurant à Roche
Jean DUBOUCHAY, laboureurs, demeurant à Roche, tous les deux parents de l'époux
Martial PAQUET, laboureurs, demeurant à Chasseneuil
, Léonard PAQUET, laboureurs, demeurant à Chasseneuil, tous les deux parents de l'épouse

Mardi 24 Avril 1742

Mariage de **Pierre DARDANT**, marchand, demeurant au moulin d'Ardent, veuf de Barbe GAUDEIX
avec **Marguerite BOUTINOT**, veuve de Henri MATHIEUX, maçon, demeurant à La Courcelle
En présence de:
Jean DARDANT, Léonard DARDANT, tous les deux marchands
Mathurin GUILHEMOT, laboureurs
Pierre BOUTOT, laboureurs
Martial GAUDEIX, laboureurs

Mardi 24 Avril 1742

Mariage de **Léonard DARDANT**, âgé de 16 ans, demeurant au moulin d'Ardent, fils de Pierre et de défunte Barbe GAUDEIX
avec **Marie GUILHEMOT**, âgée de 22 ans, demeurant à Montmaud, paroisse de Châteauponsac, fille de Mathieu et de Jeanne GUILHEMOT

En présence de:
Jean DARDANT, Léonard DARDANT, tous les deux marchands
Mathurin GUILHEMOT, laboureurs
Pierre BOUTOT, laboureurs
Martial GAUDEIX, laboureurs

Lundi 18 Juin 1742

Mariage de **Léonard ROUX**, laboureur, demeurant à Ardent, veuf de Marie BONNET
avec **Léonarde ANGEDIEU**, veuve de René LASALE, laboureur, demeurant à Châtres
En présence de:
Pierre VACHERIE, laboureurs
François ROUX, laboureurs
Pierre LASALE, laboureurs
Léonard DUPARQUET, marchand
Joseph NOEL

Mardi 18 Septembre 1742

Mariage de **René ROUX**, laboureur, demeurant à Villard, veuf de Gabrielle COURDAUD ?
avec **Marie PETIT**, âgée de 30 ans, demeurant à Bagros, fille de feu Jean et de Léonarde NEYMON
En présence de:
Jean ROUX
Léonard ROUX, de l'époux
Jean RODIER, laboureur
Pierre DUPARQUET, marchand

Lundi 24 Septembre 1742

Congé pour St-Priest-sous-Aixe pour le mariage de **François DE ROUMILHAC**, maçon, demeurant au présent bourg
avec **Pétronille DE MAYERAS**, demeurant aux Richards, paroisse de St-Priest-sous-Aixe

Lundi 24 Septembre 1742

Congé pour Châteauponsac pour le mariage de **Jean DESMARETS**, maçon, demeurant au présent bourg
avec **Monique DE LAVALETTE**, demeurant à Châteauponsac

Mardi 20 Novembre 1742

Mariage de **Léonard FAUVET**, âgé de 20 ans, demeurant au présent bourg, fils de François et d'Anne BONNET
avec **Anne ALALAY**, âgée de 15 ans, demeurant au présent bourg, fille de feu Léonard et de Françoise DE ROUMILHAC
En présence de:
Léonard ACHARIAS, parent de l'époux
François DE ROUMILHAC, oncle de l'épouse
Sieur Jean-Baptiste RIVAILHE, parent de l'épouse

Mardi 27 Novembre 1742

Mariage de **Joseph BOULET**, âgé de 22 ans, fils de Joseph , métayer, demeurant à Châtres et de défunte Léonarde VILLAUD
avec **Marie REYMOND**, âgée de 20 ans, demeurant au Petit-Roumilhac, paroisse de Balledent, fille de René et de Marie POUPY
En présence de:
Henri VILAUD, oncle de l'époux
Joseph REYMOND, frère de l'épouse
Pierre LASALLE

Mercredi 16 Janvier 1743

Congé pour St-Pierre de Châteauponsac pour le mariage de **Jacques DE LAVALETTE**, demeurant au Noyer, paroisse de Châteauponsac
avec **Marie FAUVET**, servante, demeurant à Roche

Mardi 12 Février 1743

Congé pour Balledent pour le mariage de **François PAQUET**, demeurant en la paroisse de Châteauponsac
avec **Marie LUCAS**, demeurant en la présente paroisse

Mercredi 20 Février 1743

Mariage de **Gilbert PAQUET**, âgé de 24 ans, demeurant à La Maison-Neuve, fils de feu Pierre et de défunte Antoinette LETHER
avec **Catherine LAGRANGE**, âgée de 20 ans, fille de feu Léonard et de Léonarde FORAN
En présence de:
Pierre LETHER, laboureur, demeurant à La Maison-Neuve
Jean DUGOT, tailleur, demeurant à Villenue, parent de l'époux
Jean RIFFAUD, laboureur, demeurant à Chardent
Joachim FORAN, parent de l'épouse

Mercredi 20 Février 1743

Congé pour Blanzac pour le mariage de **Michel DARDAN**, demeurant au moulin d'Ardent, fils de François et de Valérie PLANCHAUD
avec **Marie LIENARD**, demeurant au bourg de Blanzac, fille de feu Louis et de Françoise COUTUREAU

Lundi 25 Février 1743

Congé pour Châteauponsac pour le mariage de **François PINSON**, demeurant à Montanaud, paroisse de Châteauponsac
avec **Marie DE LACLOTRE**, demeurant à Laclôtre

Lundi 25 Février 1743

Congé pour Châteauponsac pour le mariage de **Jean DE LACLOTRE**, demeurant à Laclôtre
avec **Françoise PINSON**, demeurant à Montanaud, paroisse de Châteauponsac

Lundi 25 Février 1743

Congé pour Châteauponsac pour le mariage de **Léonard DELHOUME**, demeurant au Cluzeau
avec **Jeanne COUILHAUD**, demeurant au Montillon, paroisse de Châteauponsac

Lundi 25 Février 1743

Congé pour Magnac (Laval) pour le mariage de **Pierre DAUSSAUD**, maître tailleur, demeurant en la paroisse de Magnac (Laval)
avec **Anne BERRY**, demeurant à Villard

Lundi 25 Février 1743

Congé pour Villefavard pour le mariage de **Louis DE LACLOTRE**, demeurant à Laclôtre
avec **Françoise BESSAC**, demeurant au Barbadier, paroisse de Villefavard

Mardi 26 Février 1743

Mariage de **François FAUVET**, âgé de 50 ans, demeurant au présent bourg, veuf d'Anne BOUNET
avec **Françoise DE ROUMILHAC**, âgée de 47 ans, demeurant au présent bourg, veuve de Léonard ALALAY
En présence de:
Jean COURDEAUX, beau-frère de l'époux
Gabriel GALEYS, gendre de l'époux
François DE ROUMILHAC, frère de l'épouse
Pierre DE ROUMILHAC, père de l'épouse
avec dispense pour affinité du 3° au 4° degré.

Mardi 26 Février 1743

Mariage de **Léonard LEGROS**, âgé de 20 ans, demeurant au Grand-Roumilhac, fils de Pierre et de Renée CHARPENTIER
avec **Marie LUCAS**, âgée de 20 ans, demeurant aux Bosnages, fille de feu Pierre et de Jeanne BERRY
En présence de:
Michel BARITAUD, Jacques TROBAT, Guillaume CERTOU, Jean FAUVET, Jean MALE, Laurent DELAGE, Martial LETHER, Pierre GABAUD

Mardi 26 Février 1743

Mariage de **Joseph DE CHARZAT**, maçon, âgé de 22 ans, demeurant au moulin d'Ardent, fils de feu Gabriel et de Renée DELHOUME
avec **Marie FAUVET**, âgée de 20 ans, demeurant aux Egaux, fille de Gabriel et de défunte Isabelle DESEGAUX

En présence de:
Michel BARITAUD, Jacques TROBAT, Guillaume CERTOU, Jean FAUVET, Jean MALE, Laurent DELAGE, Martial LETHER, Pierre GABAUD

Mardi 26 Février 1743

Mariage de **Pierre DELAGE**, âgé de 18 ans, demeurant à Chasseneuil, fils de Joseph et de Jeanne DARDAN
avec **Catherine NEYMOND**, âgée de 18 ans, demeurant à la Prade, paroisse de Balledent, fille de feu Jean et de Léonarde PAULHAC
En présence de:
Michel BARITAUD, Jacques TROBAT, Guillaume CERTOU, Jean FAUVET, Jean MALE, Laurent DELAGE, Martial LETHER, Pierre GABAUD

Mardi 26 Février 1743

Congé pour Dinsac pour le mariage de **Léonard CARMAZAT**, demeurant au moulin de Roche
avec **Anne DE LAMONTILLERIE**, demeurant en la paroisse de Dinsac

Lundi 27 Mai 1743

Mariage de **Mathurin MANCHINAL**, demeurant à la Borderie, veuf de Marguerite JOLLIET
avec **Françoise GAUDEIX**, demeurant au Cluzeau, veuve de Jean MATHIEU
En présence de:
Jean CLUSEAU, beau-frère de ?
Antoine CARMAZAT, beau-frère de ?
Gabriel DE ROUMILHAC

Lundi 12 Août 1743

Congé pour Droux pour le mariage de **Louis ROUMILHAC**, demeurant aux Vareilles, paroisse de Droux
avec **Anne MICHEL**, demeurant à La Courcelle

Mardi 13 Août 1743

Mariage de **Martial PALLIER**, âgé de 25 ans, demeurant au Bouchaud, paroisse de Droux, fils de Jean et de Marie BARTHET
avec **Madeleine BERRY**, âgée de 22 ans, demeurant aux Bosnages, fille de Pierre et de Jeanne DE LAVALETTE
En présence de:
Pierre BERRY, jeune
Joseph BERRY, oncle de l'épouse
Martial PALLIER, grand-père de l'époux

Mardi 27 Août 1743

Mariage de **Léonard BOULLET**, demeurant à Châtres, veuf de Françoise ROUDAUD, fils de Joseph
avec **Anne PASQUET**, demeurant au présent bourg, veuve de Jean FAURE, fille d'Etienne
En présence de:
Etienne GAUDIFFAUD, demeurant en la présente paroisse
Vincent RIFFAUD, demeurant en la présente paroisse, beau-frère de l'épouse

Mardi 05 Novembre 1743

Mariage de **Joseph PAPARAN**, âgé de 20 ans, demeurant au présent bourg, fils de feu François et d'Anne FOVET
avec **Jeanne FAUVET**, âgée de 20 ans, demeurant en la présente paroisse, fille de Pierre et de Léonarde BOUNIN
En présence de:
Léonard FAUVET, demeurant au présent bourg
François ACARIAS, demeurant au présent bourg, tous les deux parents de l'époux
Gabriel DE ROUMILHAC, demeurant au présent bourg
, Jean FAUVET, demeurant au présent bourg, tous les deux parents de l'épouse

Lundi 06 Janvier 1744

Congé pour Le Dorat pour le mariage de le Sieur **Pierre VACHERIE**, demeurant au bourg, garde des Eaux et Forêts de la Maîtrise de Bellac
avec **Catherine JAMMET**, demeurant à la ville du Dorat

Lundi 06 Janvier 1744

Congé pour Magnac (Laval) pour le mariage de **François DARDAN**, charpentier, demeurant au moulin d'Ardent, veuf de Marie ROQUE/ROUX

avec **Françoise AUGIER**, demeurant au Bois-Jeune, paroisse de Magnac (Laval), veuve de François BERNARD

Mardi 07 Janvier 1744

Mariage de **Jean DELAGE**, âgé de 23 ans, demeurant à Chasseneuil, fils de feu Jean et de défunte Madeleine FAYAU
avec **Marie MICHELLET**, âgée de 21 ans, demeurant à Villard, fille de Louis et de Léonarde RICOUX
En présence de:
Antoine DELAGE, demeurant à Laclôtre, oncle de l'époux
Denis DE BUCHEUIL, demeurant à Bucheuil, parent de l'époux
Joseph BERY, demeurant à Villard
Antoine ROUX, demeurant à Villard, oncle de l'épouse

Mardi 07 Janvier 1744

Mariage de **Jean FAUVET**, âgé de 26 ans, demeurant aux Egaux, fils de Gabriel et de défunte Elisabeth DESEGAUX
avec **Françoise FAURE**, âgée de 20 ans, demeurant au Montru, veuve de Pierre ROUX
En présence de:
Jean FAUVET, demeurant aux Egaux
Léonard GRELIERE, demeurant à La Bastide
Joseph FAURE
François ROUX, demeurant au Montru

Mardi 14 Janvier 1744

Mariage de **Léonard DE LACLOTRE**, âgé de 24 ans, demeurant à Laclôtre, fils de feu Guillaume et de Catherine FAUVET
avec **Marguerite DE ROUMILLIAC**, âgée de 19 ans, demeurant à Villenue, fille de feu François et de Marguerite DECRESSAC
En présence de:
Pierre DE LACLOTRE, frère de l'époux
René DARDAN, demeurant à Laclôtre, cousin second de l'époux
Léonard GUIMBARD, demeurant à Laclôtre
François VINCENDON, demeurant au présent bourg

Mardi 14 Janvier 1744

Mariage de **Pierre DARDAN**, âgé de 23 ans, demeurant au présent bourg, fils de feu Joseph et d'Anne JAROUSSIER
avec **Thérèse VINCENDON**, âgée de 17 ans, demeurant au présent bourg, fille de Pierre , tailleur de pierre
et de Marie LESCURAS
En présence de:
Pierre DARDAN, demeurant au présent bourg
François VINCENDON, demeurant au présent bourg
Pierre VINCENDON, demeurant au présent bourg
Léonard ACARIAT, demeurant au présent bourg, tous les quatre parents des époux

Mercredi 15 Janvier 1744

Congé pour Roussac pour le mariage d'**Antoine RIVIER**, sabotier, demeurant en la paroisse de Roussac
avec **Marie GROS**, demeurant à Roumilhac

Mardi 21 Janvier 1744

Mariage de **Jacques DE MONCOUR**, âgé de 23 ans, demeurant à Bersac, fils de feu Jacques et de Valérie RIFFAUD
avec **Marie BONET**, âgée de 20 ans, demeurant à Ardent, fille de Joseph et de Jeanne BLANC
En présence de:
Jacques RIFFAUD, Pierre DAVID, tous les deux parents de l'époux
Pierre CHALIVAT, parent au 2° degré de l'épouse

Dimanche 02 Février 1744

Congé pour St-Symphorien (sur-Couze) pour le mariage de **Jacques DE LAVALETTE**, demeurant au Courieux, paroisse de St-Symphorien (sur-Couze)
avec **Anne GUILLEMOT**, demeurant au bourg, originaire de La Plagne, paroisse de Châteauponsac

Mardi 04 Février 1744

Congé pour Le Dorat pour le mariage de **Joseph MARCHADIER**, demeurant à la ville du Dorat
avec **Renée FAUVET**, demeurant à la ville du Dorat, originaire de ce bourg

En présence de:
Jean BOURDOLLE, Jean COURDEAUX, François DARDANT, Jean FAUVET

Mardi 04 Février 1744

Mariage de **Mathurin BANDEL**, marchand, demeurant au moulin d'Ardent, veuf de Léonarde BOURDOLLE
avec **Marie VINCENDON**, demeurant à Roumilhac, veuve d'Antoine DELHOUME
En présence de:
Jean BOURDOLLE, Jean COURDEAUX, François DARDANT, Jean FAUVET

Mardi 04 Février 1744

Mariage de **Gabriel CHESSADAN**, âgé de 20 ans, demeurant à La Courcelle, fils de Léonard et de défunte Léonarde LERAT
avec **Catherine DELHOUME**, âgée de 19 ans, demeurant au Courtieux, fille de Gabriel et de Catherine MAROT
En présence de:
François POMMIER, Pierre BARTOLLE, Joseph DELAGE, Pierre MERIGOT

Mardi 04 Février 1744

Mariage de **Jean PENOT**, âgé de 19 ans, demeurant au Meynieux, paroisse de Villefavard, fils de Blaise et de Marie FAUVET
avec **Jeanne MERIGOT**, âgée de 18 ans, demeurant au présent bourg, fille de Pierre et de Jeanne CHALIVAT
En présence de:
François POUMIER, Pierre BARTOLLE, Joseph DELAGE, Pierre MERIGOT

Mardi 04 Février 1744

Mariage de **Pierre RIGAUD**, âgé de 20 ans, demeurant au Clos, paroisse de Villefavard, fils de feu Léonard et de Catherine BEGAUD
avec **Marie DE ROUMILHAC**, âgée de 19 ans, demeurant à Villard, fille de Pierre et d'Anne PEAUFILE
En présence de:
Claude LEGER, Jacques DE MONSAC, Benoît DE ROUMILHAC

Mardi 04 Février 1744

Mariage de **Jean DECRESSAC**, âgé de 20 ans, demeurant en la paroisse de St-Pierre du Dorat, fils de feu Gabriel et de défunte Catherine GILBER ?
avec **Anne CLERE/LERE**, âgée de 18 ans, demeurant au présent bourg, fille de feu Pierre et d'Anne BOIRAUD
En présence de:
Gabriel DECRESSAC, Pierre BOIRAUD, Jacques COSINET, Pierre LERAT

Vendredi 07 Février 1744

Congé pour Châteauponsac pour le mariage de **François VINCENDON**, demeurant à Villenue, veuf d'Anne TARDY
avec **Françoise DES TEULIERES**, demeurant au Noyer, paroisse de Châteauponsac

Lundi 10 Février 1744

Congé pour Dompierre (les-Eglises) pour le mariage de **Denis COQUARD**, demeurant à Roche
avec **Renée GENTY**, demeurant en la paroisse de Dompierre (les-Eglises)

Lundi 10 Février 1744

Congé pour Balledent pour le mariage de **Denis LEGROS**, demeurant à Laborie, paroisse de Balledent
avec **Catherine LENEGRE**, demeurant à La Courcelle

Mardi 11 Février 1744

Mariage de **Léonard CHALIFOUR**, âgé de 18 ans, demeurant à Bucheuil, fils de François et de Catherine DELAGE
avec **Madeleine BOUTINAUD**, servante, âgée de 20 ans, née à Laclotre, demeurant à la ville de Châteauponsac, fille de feu Pierre et de défunte Catherine BAGRAUD
En présence de:
Jean DELAGE, Jean LEBOUË, Jean LACLOTRE, François PINÇON

Mardi 11 Février 1744

Mariage de **Jean PAQUET**, âgé de 20 ans, demeurant au présent bourg, fils d'Etienne , maçon et de défunte Marie BERY
avec **Léonarde DE BUCHEUIL**, âgée de 18 ans, demeurant à Bucheuil, fille de feu René et d'Anne FAURE

En présence de:
Pierre PAQUET, Etienne PAQUET, Pierre VINCENDON, Jacques DUNOYER

Mardi 11 Février 1744

Mariage de **Jean FAUVET**, âgé de 18 ans, demeurant au présent bourg, fils de François et de défunte Anne BONNET
avec **Jeanne ALLALAY**, âgée de 15 ans, demeurant au présent bourg, fille de feu Léonard et de Françoise DE ROUMILHAC
En présence de:
François DE ROUMILLIAC, Pierre VINCENDON, Gabriel GALY, Gabriel DE ROUMILLIAC

Mardi 11 Février 1744

Mariage de **Mathurin BOURDOLLE**, demeurant au Courtieux, veuf d'Anne DE BAGROS
avec **Marguerite RASTAUD**, servante, âgée de 20 ans, demeurant au Courtieux, fille de Michel, demeurant en la paroisse de Balledent et de défunte Marie ROUCHETTE
En présence de:
Léonard DARDANT, François BANDEL, Léonard RODIER, Gabriel LETHER

Lundi 17 Février 1744

Mariage de **Jean DOUMEYX**, âgé de 18 ans, demeurant en la paroisse de Blanzac, fils de Pierre et de Louise DOUMEYX
avec **Anne CASSERON**, âgée de 16 ans, demeurant au présent bourg, fille de feu Léonard et de Renée THOMAS
En présence de:
Jean DOUMEYX, oncle de l'époux
Gaspard BALIFAUD, oncle de l'épouse
Guy DE ROUMILHAC, oncle de l'épouse

Lundi 27 Avril 1744

Congé pour Châteauponsac pour le mariage de **Vincent DE LACOURIERE**, demeurant en la paroisse de Châteauponsac
avec **Anne CHAZEDENT**, demeurant à La Courcelle

Mardi 19 Mai 1744

Mariage de **Léonard COURCELLE**, âgé de 22 ans, demeurant au Moulan, fils de Jean et d'Anne AUGROS
avec **Françoise BOURDOLLE**, âgée de 21 ans, demeurant au moulin d'Ardent, fille de feu Guillaume et de Jeanne NISARD
En présence de:
François DARDANT, Jean MAROT, Mathurin BANDEL
François DE ROUMILHAC, notaire royal

Lundi 08 Juin 1744

Congé pour Droux pour le mariage de **François COURDEAUX**, marchand, demeurant au présent bourg
avec **Marie COURSELLE**, demeurant au bourg de Droux

Mardi 18 Août 1744

Congé pour St-Sulpice-les-Feuilles pour le mariage de **Jean ROUMILHAC**, demeurant à Roche, fils de feu Gabriel et de demoiselle Thérèse SAVARD
avec **Marie Anne DE LAGARDE**, demeurant en la paroisse de St-Sulpice-les-Feuilles, fille d'Etienne et d'Anne PEUCHAUD/PEUCHARD

Mardi 08 Septembre 1744

Mariage de **Pierre DUFAIN**, demeurant en la présente paroisse, veuf de Catherine BARRAUD
avec **Marie BERRY**, demeurant à Villard, veuve de Jean LEGUAY, décédé à Rochefort, inhumé le 28/05/1734
En présence de:
Etienne DUFAIN, François DARDANT, Joseph BERRY, Pierre BERRY

Mardi 22 Septembre 1744

Mariage de **Maximin BOIMOR**, âgé de 19 ans, demeurant en la paroisse de Droux, fils de Maximin et de défunte Marie BLAN
avec **Marie ROUX**, âgée de 26 ans, demeurant en la présente paroisse, fille de Pierre et de Mathurine DE LABARDE

En présence de:
Henry BELLOT, Pierre VILLOT, Jean PERICOLE, Pierre VIGNEAU

Mardi 22 Septembre 1744

Mariage de **Jean DECRESSAC**, âgé de 22 ans, demeurant aux Egaux, fils de feu Léonard et de Renée FAUVET
avec **Jeanne RIFFAUD**, âgée de 18 ans, demeurant au Courtieux, fille de Jean et de Madeleine MORTEGOUTTE
En présence de:
François JOURDE, François MAROT, Jean RIFFAUD, François LUCAS

Mardi 22 Septembre 1744

Mariage de **François CHARLE**, âgé de 18 ans, fils de feu Léonard et de Léonarde GABAUD
avec **Léonarde GAVANIER**, âgée de 23 ans, demeurant à Villenue, fille de Léonard et de défunte Thérèse BARBOTTE
En présence de:
André VINCENDON, Henry LESTER, Léonard GAVANIER, Pierre BARBOTTE

Samedi 09 Janvier 1745

Congé pour le mariage de **Jean LACOTE**, maçon, demeurant au présent bourg, veuf de Jeanne RIVAILHE
avec **Léonarde MERCIER**, demeurant à Bordeaux, paroisse Ste-Eulalie
Congé pour Bordeaux

Lundi 11 Janvier 1745

Congé pour Blanzac pour le mariage de **Jacques MAROT**, maçon, demeurant au moulin d'Ardent
avec **Marie CHANTILLAC**, demeurant au Liboureix, paroisse de Blanzac

Lundi 25 Janvier 1745

Congé pour Magnac (Laval) pour le mariage d'**Etienne BERGER**, demeurant à la Valette, paroisse de Magnac (Laval)
avec **Françoise PICHON**, servante, demeurant à Roche

Lundi 25 Janvier 1745

Congé pour Balledent pour le mariage de **Simon PAQUET**, demeurant au Grand-Roumilhac
avec **Jeanne VAREILLAS**, demeurant à Laforge, paroisse de Balledent

Mardi 26 Janvier 1745

Mariage d'**Etienne RODIER**, demeurant à Chasseneuil, veuf de Jeanne BERGERON
avec **Anne DE LABUSSIERE**, demeurant à Ardent, veuve de Pierre DE GRAVELLAT
En présence de:
Pierre POUPY, Gabriel DE ROUMILHAC, Guillaume DESAFFIX, François DE ROUMILHAC

Lundi 01 Février 1745

Mariage de **François LENAIGRE**, âgé de 20 ans, demeurant à La Courcelle, fils de feu Pierre et de défunte Catherine MATHIEU
avec **Anne FAUVET**, âgée de 25 ans, demeurant en la présente paroisse, fille de Gabriel et de défunte Elisabeth DESEGAUX
En présence de:
Pierre FAUCHER, Jacques SIMONET, Jean FAUVET, Léonard GRELLIER

Lundi 01 Février 1745

Congé pour Droux pour le mariage de **Louis DE LACLOTRE**, demeurant à Laclôtre
avec **Anne CHATAIGNER**, demeurant aux Ages, paroisse de Droux

Mercredi 03 Février 1745

Congé pour Villefavard pour le mariage d'**Antoine POMMIER**, demeurant au bourg de Villefavard
avec **Françoise ROUX**, demeurant à Villard

Mercredi 10 Février 1745

Mariage de **Christophe FAUVET**, âgé de 22 ans, demeurant au présent bourg, fils de Léonard et de Léonarde DUGAY
avec **Renée LADAUGE**, âgée de 24 ans, demeurant au présent bourg, fille de feu François et de Renée DENIS

En présence de:
Léonard MAROT, Jean DUMONT, Jean LADAUGE, Etienne DENIS

Mercredi 10 Février 1745

Mariage de **Joseph CHARZAT**, demeurant au moulin d'Ardent, veuf de Marie FAUVET
avec **Jeanne LEGROS**, servante, âgée de 20 ans, demeurant aux Bosnages, fille d'Antoine, demeurant à Laborie, paroisse de Balledent et de Madeleine DECRESSAC
En présence de:
Denis DECRESSAC, Jean DARDANT, Simon JOUANNAUD, Joseph RIVIER

Mercredi 10 Février 1745

Mariage de **Jean RODIER**, âgé de 20 ans, demeurant au Courtieux, fils de Jean et de défunte Gabrielle DELHOUME
avec **Anne DARDAN**, âgée de 18 ans, demeurant au Courtieux, fille de Léonard et de Madeleine DARDAN
En présence de:
Jean RODIER, Pierre DARDAN, Jean DUMONT, Jean DARDAN

Mercredi 10 Février 1745

Mariage d'**Etienne DELAGE**, âgé de 21 ans, demeurant à Laclôtre, fils d'Antoine et d'Anne GADIFAUD
avec **Marguerite DUGAY**, âgée de 16 ans, demeurant au Clos, paroisse de Villefavard, fille de feu Jean et de Louise PERIER
En présence de:
Antoine DELAGE, Jean DELAGE, Louis BILLIER, Jean DENIS

Mercredi 10 Février 1745

Mariage de **Blaise DEGAY**, âgé de 22 ans, demeurant au Clos, paroisse de Villefavard, fils de feu Jean et de Louise PERIER
avec **Catherine DELAGE**, âgée de 15 ans, demeurant à Laclôtre, fille d'Antoine et d'Anne GALIFAUD
En présence de:
Antoine DELAGE, Jean DELAGE, Louis BILLIER, Jean DENIS

Lundi 15 Février 1745

Congé pour Voulons pour le mariage de **Martial BOCAGE**, demeurant au bourg de Voulons
avec **Léonarde BOULLET**, demeurant à Chartres

Lundi 15 Février 1745

Congé pour Droux pour le mariage de **François DUNAUD**, demeurant à La Courcelle
avec **Marie PALLIER**, demeurant au moulin de Soumagne, paroisse de Droux

Lundi 15 Février 1745

Congé pour Berneuil pour le mariage de **Gabriel DARDANT**, demeurant au moulin d'Ardent
avec **Marie CHARPENTIER**, demeurant au Mail, paroisse de Berneuil

Lundi 15 Février 1745

Congé pour Bellac pour le mariage de **Jean MALBAY**, demeurant au présent bourg
avec **Marguerite PAPON**, demeurant à la ville de Bellac

Mardi 16 Février 1745

Mariage de **Pierre CHAUCHET/CHAUCHEFFE**, âgé de 22 ans, fils de feu Mathurin , menuisier et d'Anne FAURE
avec **Marguerite MALLEBAY**, âgée de 18 ans, demeurant au présent bourg, fille de Pierre , marchand boucher et d'Anne ALLEGROS
En présence de:
Jean ROUX, Léonard DE ROUMILHAC, Léonard DE ROUMILHAC, Jean FAUVET

Mardi 16 Février 1745

Mariage d'**Antoine MICHEL**, âgé de 22 ans, fils de feu Thyrse et de Jeanne DARDANT
avec **Louise TOURNOIS**, âgée de 21 ans, demeurant à Monsac, fille de Sébastien et d'Anne LARESNE
En présence de:
François MOREAU, Jean LETHER, Sébastien TOURNOIS, Jean ROUX

Mardi 16 Février 1745

Mariage de **François MATHIEU**, âgé de 24 ans, demeurant à La Courcelle, fils de Léonard et de Madeleine CACAUD
avec **Anne ROUMILHAC**, âgée de 22 ans, demeurant aux Bosnages, fille de Léonard et d'Antoinette MAROT
En présence de:
François CACAUD, François CACAUD, Léonard MATHIEU, Pierre MAROT

Lundi 22 Février 1745

Congé pour Roussac pour le mariage d'**Antoine PETIT**, demeurant à Bagros
avec **Marie Anne RIVIER**, demeurant au lieu noble de Grimaudy, paroisse de Roussac

Mardi 23 Février 1745

Mariage d'**Etienne DENIS**, âgé de 22 ans, demeurant au présent bourg, fils d'Etienne et de défunte Anne GIRAUD
avec **Marie BONNET**, âgée de 16 ans, demeurant à Bersac, fille de feu François et de Marguerite RAYMON
En présence de:
Jean LADAUGE, Pierre DENY, Antoine RAYMON, Laurent BLANCHET

Mardi 23 Février 1745

Mariage de **Jean BONNET**, âgé de 23 ans, demeurant à Bersac, fils de feu François et de Marguerite RAYMON
avec **Marie DENIS/DENY**, âgée de 18 ans, demeurant au présent bourg, fille d'Etienne et de Jeanne PINARD
En présence de:
Jean LADAUGE, Pierre DENY, Antoine RAYMON, Laurent BLANCHET

Jeudi 25 Février 1745

Congé pour Châteauponsac pour le mariage de **Martial DE LAVALETTE**, demeurant à la Valette, paroisse de Châteauponsac
avec **Elisabeth DUMAZEAU**, demeurant à Villenue, fille de Pierre

Lundi 01 Mars 1745

Congé pour Blanzac pour le mariage de **Pierre PAQUET**, demeurant à Lavaud, paroisse de Blanzac
avec **Jacquette MAROT**, demeurant à Bersac

Lundi 01 Mars 1745

Mariage de **Gabriel GALEYX**, maçon, demeurant au présent bourg, veuf de Marie FAUVET
avec **Léonarde DE ROUMILHAC**, âgée de 28 ans, demeurant au Cluzeau, fille de Jean , laboureur et de Marie MALE
En présence de:
Jean COURDAUX, Léonard COURDAUX, Jean MATHIEU, Gabriel DE ROUMILHAC

Lundi 01 Mars 1745

Mariage d'**Antoine RAYMON**, âgé de 21 ans, demeurant à Bersac, fils de feu Jean et d'Anne LAGE
avec **Madeleine DE GAFFARY**, âgée de 18 ans, demeurant au présent bourg, fille de François et de Lucie DUPARQUET
En présence de:
Jean BONET, Laurent BLANCHET, Pierre GAFFARY, Léonard DE ROUMILHAC

Lundi 05 Juillet 1745

Mariage de **Jean RODIER**, sabotier, âgé de 24 ans, demeurant à la Prade, paroisse de Balledent, fils de Jacques et de défunte Valérie JABAUD ?
avec **Anne BLANCHET**, âgée de 19 ans, demeurant à Bersac, fille de feu Laurent et de Jeanne MAROT
En présence de:
Antoine CARMASAT, Jean GUIMBAR, Mathieu DE VILLELEGER, Pierre GABAUD

Mardi 27 Juillet 1745

Mariage de **Jean DELHOUME**, âgé de 21 ans, demeurant au Courtieux, fils de Gabriel et de Catherine MAROT
avec **Lucie BLANCHET**, âgée de 13 ans, demeurant au présent bourg, fille de Laurent et de Catherine DE LABUSSIERE
En présence de:
Gaspard BALLIFAUD, Jean DELHOUME, Jacques TROBAT, Joseph FAUVET

Mardi 24 Août 1745

Congé pour Droux pour le mariage de **François BOUCHAUD**, demeurant à Charzat, paroisse de Droux
avec **Marie FAUVET**, demeurant en la présente paroisse

Mardi 07 Septembre 1745

Mariage de **Jean DE ROUMILHAC**, sabotier, âgé de 24 ans, demeurant en la paroisse de Droux, fils de Pierre , sabotier et de Jeanne SAUNIER
avec **Anne ACQUARIAS**, âgée de 21 ans, fille de François , maçon, demeurant au présent bourg et de Marie JAROUSSIER
En présence de:
Léonard DE ROUMILHAC, François LASALLE, Antoine ROUX, Léonard DESROSIER

Mardi 21 Septembre 1745

Mariage de **Jean PALLIER**, sabotier, âgé de 21 ans, demeurant au moulin de Puy-Martin, paroisse de Blanzac, fils de Jean, demeurant au Bouchaud, paroisse de Droux et de Marie BARTÉ
avec **Anne MAROT**, âgée de 26 ans, demeurant au présent bourg, fille de Léonard et d'Anne DE GAFFARY
En présence de:
Martial PALLIER, Jean PALLIER, Léonard MAROT, Jean SAUNIER

Mardi 23 Novembre 1745

Mariage de **Léonard DE ROUMILHAC**, notaire royal, âgé de 30 ans, fils de feu Laurent et de Catherine VIGNAUD
avec **Catherine ALLALAY**, demeurant au présent bourg, veuve de François DE ROUMILHAC, notaire royal
En présence de:
Jean AUGROS, notaire royal
René MOUSNIER, Joseph NOEL, Léonard COUTY

Mardi 11 Janvier 1746

Mariage de **Pierre DENIS**, demeurant à La Courcelle, veuf de Thérèse LESCAVOUX/LESCAROUX
avec **Gabrielle DE BERSAC**, demeurant au moulin d'Ardent, veuve de Gabriel MAROT
En présence de:
Pierre DARDAN, François MATHIEU, Joseph DE CHARZAT, Léonard MAROT

Dimanche 16 Janvier 1746

Congé pour Châteauponsac pour le mariage de **François DARDANT**, demeurant à Villenue, fils de feu Joseph et de défunte Catherine VINCENDON
avec **Anne PLAIGNAUD**, demeurant à Auzillac, paroisse de Châteauponsac, fille de Jean et d'Anne VIGNAUD

Lundi 07 Février 1746

Congé pour Châteauponsac pour le mariage de **Jean FRANCIQUET**, demeurant à Laclôtre, veuf de Françoise CHAUMET
avec **Marguerite GACON**, demeurant à Lacourière, paroisse de Châteauponsac, veuve de Joseph PLAIGNAUD

Lundi 07 Février 1746

Mariage d'**Etienne LABUSSIERE**, âgé de 21 ans, demeurant à Bersac, fils de feu Etienne et de Marguerite DENY
avec **Marie BLANCHET**, âgée de 16 ans, demeurant à Bersac, fille de Laurent et d'Anne GAFFARY
En présence de:
François BLANCHET, Jacques BLANCHET, Jacques RIFFAUD, Joseph DE MONTCOUR

Lundi 07 Février 1746

Congé pour Châteauponsac pour le mariage d'**Etienne PLAIGNAUD**, demeurant à Lacourière, paroisse de Châteauponsac, fils de feu Joseph et de Marguerite GACON
avec **Marie FRANCIQUET**, demeurant à Laclôtre, fille de Jean et de défunte Françoise CHAUMET

Mardi 15 Février 1746

Mariage de **Mathurin CHARLE**, âgé de 23 ans, demeurant à Villard, fils de Jean et d'Anne POIFILE
avec **Marguerite DUFIN**, âgée de 21 ans, demeurant à Bucheuil, fille de feu Pierre et de défunte Marguerite GASCON
En présence de:
Jacques DE MONSAC, Joseph BERY, Pierre RIGAUD, Pierre PALLIER

Mardi 15 Février 1746

Mariage de **François BONNET**, âgé de 22 ans, demeurant au moulin d'Ardent, fils de Léonard et de défunte Valérie PAULLIAT
avec **Françoise DE ROUMILHAC**, âgée de 21 ans, demeurant au présent bourg, fille de Léonard et de Marie Anne ALLALAY

En présence de:
Laurent BONNET, Pierre BONNET, Sylvestre PAULLIAT, Guillaume PASQUET

Mardi 15 Février 1746

Mariage de **François LENOIR**, demeurant à La Courcelle, veuf d'Anne FAUVET
avec **Marie CHABROUX**, âgée de 21 ans, demeurant à Beauvais, paroisse de Dompierre (les-Eglises), fille de feu Jean et de Marie AUBY
En présence de:
Louis SERTOU, Jean CHABROUX, Jean LENEIGRE, François RICOUX

Mardi 15 Février 1746

Mariage de **Pierre DUBOUCHET**, âgé de 24 ans, demeurant au lieu noble de Roche, fils de René et de défunte Marie COQUARD
avec **Michelle FAUVET**, servante, âgée de 23 ans, demeurant au lieu noble de Roche, fille de feu Léonard et de défunte Jeanne DE BUCHEUIL
En présence de:
René DUBOUCHET, François FAUVET, Denis DE BUCHEUIL, Nicolas COQUARD

Lundi 21 Février 1746

Mariage de **Léonard DARDAN**, âgé de 27 ans, demeurant aux Bosnages, fils de feu Pierre et de Madeleine BIDAUD
avec **Léonarde VILLAUD**, âgée de 16 ans, demeurant à Roumilhac, fille de feu Antoine et de Thérèse BONET
En présence de:
Pierre CHAUCHEF, Pierre CHAUCHEF, Jean ROUX, Etienne RODIER

Lundi 21 Février 1746

Mariage de **Simon CASSERON**, âgé de 25 ans, demeurant au présent bourg, fils de feu Léonard et de Renée THOMAS
avec **Françoise BALLIFAUD**, âgée de 20 ans, demeurant au présent bourg, fille de Gaspard et de défunte Anne MAROT
En présence de:
Pierre CHAUCHET, Pierre CHAUCHET, Jean ROUX, Etienne RODIER

Lundi 21 Février 1746

Congé pour Villefavard pour le mariage d'**Etienne DECRESSAC**, fils de feu Jean et de Léonarde DESEGAUX
avec **Renée BERRY**, servante, demeurant à Villefavard, fille de Pierre, demeurant à Villard et de défunte Marie TROBAT

Lundi 21 Février 1746

Mariage de **Barthélémy CHAUCHEF**, âgé de 20 ans, fils de feu Mathurin , menuisier et d'Anne FAURE
avec **Anne RODIER**, âgée de 21 ans, demeurant au présent bourg, fille de Martial et de Jeanne PACQUET
En présence de:
Pierre CHAUCHET, Pierre CHAUCHET, Jean ROUX, Etienne RODIER

Lundi 21 Février 1746

Mariage de **Gabriel DARDAN**, âgé de 27 ans, demeurant au moulin d'Ardent, fils de feu Jean et de défunte Marie FAUVET
avec **Marie DARDAN**, âgée de 21 ans, demeurant aux Bosnages, fille de feu Léonard et de défunte Anne FAUVET
En présence de:
Pierre CHAUCHET, Pierre CHAUCHET, Jean ROUX, Etienne RODIER

Lundi 27 Juin 1746

Mariage de **Jean RIGAUD**, âgé de 28 ans, demeurant au Clops, paroisse de Villefavard, fils de Claude et de Marguerite PENOT
avec **Marie MINORET**, servante, âgée de 20 ans, demeurant au présent bourg, fille de Jacques, demeurant à la Prade, paroisse de Balledent et de Madeleine NARDOU
En présence de:
Jacques TROBAT, Jacques TROBAT, Jacques MINORET, Jacques MINORET

Lundi 27 Juin 1746

Mariage de **Léonard MINORET**, âgé de 25 ans, demeurant à la Prade, paroisse de Balledent, fils de Jacques et de Madeleine NARDOU

avec **Marguerite RIGAUD**, âgée de 18 ans, demeurant au Clopt, paroisse de Villefavard, fille de Jean et de Marguerite PENOT
En présence de:
Jacques TROBAT, Jacques TROBAT, Jacques MINORET, Jacques MINORET

Lundi 01 Août 1746

Congé pour Droux pour le mariage de **Léonard JOGEAS**, demeurant à Confolant, paroisse de Droux
avec **Jeanne DE CHALIVAT**, servante, demeurant au moulin de Bolinard

Dimanche 07 Août 1746

Congé pour Droux pour le mariage de **Guillaume DE CHARZAT**, demeurant à Charzat, paroisse de Droux
avec **Marie DELHOUME**, demeurant à Monsac

Lundi 12 Septembre 1746

Congé pour Châteauponsac pour le mariage de **Joseph DECRESSAC**, demeurant à Bucheuil
avec **Catherine GABAUD**, demeurant au Noyer, paroisse de Châteauponsac

Lundi 03 Octobre 1746

Congé pour le mariage de **Joseph DUPARQUET**, demeurant au présent bourg
avec **Marie TEXIER**, demeurant à Pauillac (en Médoc)
Congé pour Pauillac

Lundi 09 Janvier 1747

Congé pour Balledent pour le mariage de **Jean MEYRAT**, demeurant à Laborie, paroisse de Balledent, veuf de Marie JABAUD
avec **Marguerite LEGROS**, servante, demeurant au Courtieux, fille d'Antoine, demeurant à Laborie et de Madeleine DECRESSAT

Lundi 09 Janvier 1747

Mariage de **Louis DE LASALLE**, âgé de 18 ans, demeurant à Chasseneuil, fils de Joachim et de Renée DE LABUSSIERE
avec **Catherine LERAPT**, âgée de 20 ans, demeurant à Villard, fille de feu Guillaume et de Françoise SIMONET
En présence de:
Joachim DE LASALLE, laboureur
Jean PINARD, maçon
Joseph BERRY, laboureur
François ROUX, laboureur

Mardi 17 Janvier 1747

Congé pour Le Dorat pour le mariage de **Jean DAUTEIL**, demeurant en la paroisse de St-Pierre du Dorat
avec **Louise SOURNAUD**, née à Chasseneuil, servante chez le Sieur Moraud, notaire royal au Dorat

Mardi 07 Février 1747

Mariage de **Pierre GUILLEMOT**, âgé de 30 ans, demeurant en la paroisse de Châteauponsac, fils de Mathurin et de Jeanne GUILLEMOT
avec **Marie DARDANT**, âgée de 18 ans, demeurant à La Courcelle, fille de Pierre et de défunte Barbe GAUDEYS
En présence de:
Pierre LOUIS, parent de l'époux
Léonard DARDANT, oncle de l'épouse

Mardi 07 Février 1747

Mariage de **Jean PAQUET**, âgé de 45 ans, demeurant à la Prade, paroisse de Balledent, veuf d'Isabelle BOUTOT
avec **Madeleine MATHIEU**, âgée de 35 ans, demeurant à Bersac, veuve de Henry LAVOUX
En présence de:
Jacques MINORET, demeurant à la Prade
Sieur Pierre ROUX, hôte, demeurant au présent bourg
Jean DE LAVOUX, beau-frère de l'épouse
Gabriel DE ROUMILHAC

Lundi 13 Février 1747

Mariage de **Psalmet DELHOUME**, âgé de 20 ans, demeurant à Roumilhac, fils de Laurent et de défunte Marie COURDEAU

avec **Léonarde PINARD**, âgée de 20 ans, demeurant à Roumilhac, fille de René et de Françoise ROUMILHAC
En présence de:
Joseph DELHOUME, oncle de l'époux
Pierre PINARD, oncle de l'épouse

Lundi 13 Février 1747

Mariage de **Joseph DELHOUME**, âgé de 20 ans, demeurant en la paroisse de Balledent, fils de feu Etienne et de Catherine VILAUD
avec **Jeanne DEBORD**, âgée de 20 ans, demeurant en la présente paroisse, fille de Pierre et de Catherine BARIAUD
En présence de:
Léonard DELHOUME, oncle de l'époux
Jacques BARIAUD, Léonard DEBORD, tous les deux oncles de l'épouse
Léonard DARDANT, parent de l'époux

Lundi 13 Février 1747

Mariage de **Pierre GABAUD**, âgé de 20 ans, demeurant à Quinsac, paroisse de Roussac, fils de Jean , laboureur et de défunte Françoise CHALIFOUR
avec **Madeleine GRIMODIE**, âgée de 20 ans, demeurant en la présente paroisse, originaire de Vauzelle, paroisse de Roussac, fille de feu Jean et de défunte Léonarde GABAUD
En présence de:
Benoît MERIGOT, beau-frère de l'époux
Léonard DUROULE, Pierre PINAUD, tous les deux parents de l'épouse

Mardi 14 Février 1747

Congé pour Balledent pour le mariage de **Joseph VAREILLAS**, demeurant à Laforge, paroisse de Balledent, fils de Marc et de Jeanne JOHANNAUD
avec **Catherine SALAUD**, demeurant en la présente paroisse, veuve de Jean VILLAUD

Mardi 28 Mars 1747

Congé pour le mariage de **François RIFFAUD**, demeurant à Ardent
avec **Marie Anne DESCHAMPS**, demeurant en la paroisse de St-Seurin
Congé pour St-Seurin près Bordeaux

Mardi 25 Avril 1747

Mariage de **Pierre PASQUET**, âgé de 20 ans, demeurant au moulin d'Ardent, fils de feu François et de Catherine CHAPEAU
avec **Marie DARDANT**, âgée de 20 ans, demeurant au moulin d'Ardent, fille de Pierre et de défunte Jeanne DE LAPEIRAS
En présence de:
Léonard BONNET, cousin de l'époux
Guillaume PASQUET, oncle de l'époux
Mathurin BANDEL, François BANDEL, tous les deux cousins de l'épouse

Lundi 15 Mai 1747

Congé pour le mariage de **Joseph VINCENDON**, demeurant à Villenue
avec **Marguerite DESCHAMPS**, demeurant aux Chartrons, paroisse St-Rémy de la ville de Bordeaux
Congé pour Bordeaux, paroisse St-Rémy

Lundi 19 Juin 1747

Congé pour Balledent pour le mariage de **Joseph FAURE**, demeurant au Montru, veuf de Françoise DE LACLOTRE
avec **Anne DE BAGROS**, demeurant au Petit-Roumilhac, paroisse de Balledent, veuve de Jean MALLET

Lundi 26 Juin 1747

Congé pour Roussac pour le mariage de **Denis DELHOUME**, demeurant au Cluzeau
avec **Catherine ROBIN**, demeurant au bourg de Roussac

Mardi 09 Janvier 1748

Mariage de **Jean COQUARD**, âgé de 30 ans, demeurant à Roche, fils d'Etienne et de Joséphe DUMON
avec **Jeanne NIZARD**, âgée de 20 ans, fille de Michel et de Léonarde LARCHER

En présence de:
Nicolas PEIRICAT, Jean DUBOUCHAIS, tous les deux cousins de l'époux
Pierre RICOUX
Michel GACON, cousin de l'épouse

Lundi 29 Janvier 1748

Congé pour Châteauponsac pour le mariage de **Jean VIGNAUD**, demeurant aux faubourgs de Châteauponsac
avec **Catherine DE BAGROS**, demeurant à La Courcelle

Mardi 30 Janvier 1748

Mariage de **Jean GILLET**, âgé de 20 ans, demeurant au Breuil, paroisse de Peyrat (de-Bellac), fils de
feu Jean et de défunte Marie REGONDEAU
avec **Catherine PAQUET**, âgée de 19 ans, demeurant à Bagros, fille de Michel , maçon et de Marie GEAUGEAS
En présence de:
Jacques DUMOND, demeurant en la paroisse de Blanzac, parent de l'épouse
Gaspard BARITAUD, demeurant en la paroisse de Peyrat (de-Bellac), parent de l'époux
Antoine BONNET, demeurant en la présente paroisse

Lundi 12 Février 1748

Mariage de **Léonard CHALIFOUR**, âgé de 21 ans, demeurant à La Courcelle, fils de feu Mathurin et de Léonarde
MASLE
avec **Marie DE LACLOSTRE**, âgée de 24 ans, demeurant au Masroudeau, paroisse de Châteauponsac, veuve de
François PINSON
En présence de:
Pierre FAUCHER, oncle de l'époux
Jacques SIMONÉ, cousin de l'époux
Jean PENOT, cousin de l'épouse
Fiacre BOUTAUD, frère de l'épouse

Mardi 20 Février 1748

Mariage de **Simon DE ROUMILHAC**, âgé de 22 ans, demeurant à Roumilhac, fils de feu Léonard et d'Anne CHARPENTIER
avec **Anne DE ROUMILHAC**, âgée de 13 ans, demeurant à Roumilhac, fille de Jacques , maçon et de défunte
Françoise DE LAPEYRAS
En présence de:
Pierre DE ROUMILHAC, oncle de l'épouse
Léonard LEGROS, cousin de l'époux
Jean LAPEYRAS, oncle de l'épouse
Jacques TROUBA, cousin de l'époux

Mardi 20 Février 1748

Mariage de **Gabriel CHAZEDANT**, maçon, âgé de 24 ans, demeurant à La Courcelle, veuf de Catherine MAROT
avec **Catherine LESPINE**, âgée de 28 ans, demeurant à Villenue, servante chez André Vincendon, fille de
feu Mathurin et de défunte Marie DE LACOURIERE
En présence de:
François FAUVET, beau-frère de l'épouse
Pierre LEYRA, cousin de l'époux
André VINCENDON, Pierre MAROT

Mardi 20 Février 1748

Mariage de **Pierre DE ROUMILHAC**, maçon, âgé de 22 ans, fils de Léonard , sabotier
avec **Françoise DARDENT**, âgée de 22 ans, demeurant au moulin d'Ardent, fille de feu Léonard et de défunte
Catherine CHARZAT
En présence de:
Jean DARDENT, Pierre DARDENT
Gabriel DARDENT, beau-frère de l'épouse
Pierre MAROT, oncle de l'époux

Lundi 26 Février 1748

Congé pour Châteauponsac pour le mariage de **Jean DE BAGROS**, demeurant à La Courcelle
avec **Anne VIGNAUD**, demeurant en la paroisse de Châteauponsac

Lundi 26 Février 1748

Congé pour Châteauponsac pour le mariage de **Joseph DUMAZEAU**, demeurant à Villenue
avec **Jeanne GAVANIER**, demeurant à Châteauponsac

Lundi 26 Février 1748

Congé pour Villefavard pour le mariage de **François DELAGE**, demeurant à Laclôtre
avec **Françoise BESSONAUD**, demeurant au Gué-la-Peyne, paroisse de Villefavard

Lundi 26 Février 1748

Congé pour Balledent pour le mariage de **Léonard DUFIN**, demeurant à Bucheuil
avec **Madeleine FAUVET**, demeurant à Laborie, paroisse de Balledent

Lundi 26 Février 1748

Mariage de **Jean POUPY**, âgé de 24 ans, demeurant aux Bosnages, fils de Jean , tailleur de pierre, demeurant à Bersac et de Marie PETY
avec **Léonarde LUCAS**
En présence de:
Jean MASLE, oncle de l'époux
Jean PETY, oncle de l'épouse
Jean LUCAS

Lundi 26 Février 1748

Mariage de **Henry FAUVET**, âgé de 25 ans, demeurant aux Egaux, fils de Gabriel et de défunte Elisabeth DESEGAUX
avec **Léonarde TEXIER**, âgée de 24 ans, demeurant à Bagros, fille de feu Joachim et de Marie DE LAROCHE
En présence de:
Jean FAUVET, frère de l'époux
Léonard GUERLIE, Pierre LASAIGNE, Jean ROUDIER

Lundi 26 Février 1748

Mariage de **Christophe FAUVET**, maçon, âgé de 25 ans, veuf de Renée LADAUGE
avec **Anne FAURE**, âgée de 25 ans, servante chez François Roux, fermier à Ardent, fille de feu Joseph , sabotier, demeurant aux Vareilles, paroisse de Droux et de défunte Catherine DE BUCHEUIL
En présence de:
Léonard MAROT, Jean DUMOND, François ROUX, François COURDAU

Mardi 07 Mai 1748

Congé pour Balledent pour le mariage de **François DARDAN**, demeurant au moulin d'Ardent
avec **Marguerite DU PIOFAUX**, demeurant au Piofoux, paroisse de Balledent

Lundi 24 Juin 1748

Congé pour Balledent pour le mariage d'**Etienne GADIFAUD**, sabotier, demeurant au présent bourg
avec **Marguerite DE VILLEMONNEYX**, demeurant au Piofoux, paroisse de Balledent

Mardi 09 Juillet 1748

Mariage de **François MAROT**, sabotier, âgé de 28 ans, demeurant aux Egaux, veuf de Peyronne PALOT
avec **Jeanne LEYTHERT**, âgée de 26 ans, demeurant à Chasseneuil et ci-devant à la Grimaudy, paroisse de Roussac, veuve de Jean RIVIER
En présence de:
Martial LEYTHERT, frère de l'époux
Joseph CHARSAC, oncle de l'époux
Madeleine LEYTHERT, demeurant à Roumilhac
Gabriel DE ROUMILHAC

Mardi 23 Juillet 1748

Mariage de **Simon VINCENDON**, chirurgien juré, âgé de 27 ans, demeurant au présent bourg, fils de Pierre et de Marie DE LEYCURAS
avec Demoiselle **Anne MOSNIER**, âgée de 31 ans, demeurant au présent bourg, fille de Maître Léonard, avocat, Sieur de la Forge et de défunte demoiselle Anne BASTIDE
En présence de:
René MOSNIER, demeurant au présent bourg, frère de l'épouse
Jean ROUX, demeurant au présent bourg, beau-frère de l'époux

Lundi 29 Juillet 1748

Mariage de **Michel PINARD**, laboureur, âgé de 21 ans, demeurant à Roumilhac, fils de René et de Françoise DE ROUMILHAC
avec **Marie LUCAS**, âgée de 20 ans, demeurant aux Bosnages, fille de feu Pierre et de Françoise BERRY
En présence de:
Barthélémy PINARD, oncle de l'époux
Pierre LUCAS, cousin de l'épouse
Laurent DELHOUSME, ami des époux
François LENOIR, oncle de l'époux

Mardi 24 Septembre 1748

Mariage de **Jean DARDANT**, âgé de 55 ans, demeurant aux Bosnages, veuf en premières noces de Marie DARDENT
avec **Marguerite DE ROUMILHAC**, âgée de 35 ans, demeurant au présent bourg, veuve en premières noces de Psalmet COURDEAU
En présence de:
Léonard COURDEAU, neveu de l'épouse
René DARDENT, neveu de l'époux
Pierre DE ROUMILHAC, père de l'épouse
François DE ROUMILHAC, ami de l'épouse

Lundi 13 Janvier 1749

Congé pour Droux pour le mariage de **Pierre LAVALETTE**, demeurant en la présente paroisse, veuf de Léonarde VINCENDON
avec **Madeleine PRINCIPAUD**, demeurant au Chassain, paroisse de Droux, veuve de Pierre DAUGIER

Mardi 14 Janvier 1749

Mariage de **Pierre DECRESSAT**, âgé de 20 ans, demeurant aux Egaux, fils de feu Léonard et de Renée FAUVET
avec **Catherine PAQUET**, âgée de 20 ans, demeurant à Berberide, paroisse de Châteauponsac, fille de feu Mathurin et de Jeanne JABAUD
En présence de:
François PAQUET, Jacques BURAU, Jean LABAUD, tous les trois parents de l'épouse
Jean MALE, Pierre RICOUX, tous les deux parents de l'époux

Mardi 14 Janvier 1749

Mariage de **Léonard PAQUET**, âgé de 19 ans, demeurant à Berberide, paroisse de Châteauponsac, fils de feu Mathurin et de Jeanne JABAUD
avec **Marie DECRESSAC**, âgée de 22 ans, demeurant aux Egaux, fille de feu Léonard et de Renée FAUVET
En présence de:
François PAQUET, Jacques BURAU, Jean LABAUD, tous les trois parents de l'époux
Jean MALE, Pierre RICOUX, tous les deux parents de l'épouse

Mardi 28 Janvier 1749

Mariage de **Léonard MEILHAUD**, laboureur, âgé de 24 ans, demeurant au bourg de Lagudet, veuf de Madeleine CERTOU
avec **Françoise FAUVET**, âgée de 20 ans, demeurant à Bagros, fille de Joseph , maçon et de Catherine BOULET
En présence de:
Léonard PIAUTAI, oncle de l'époux
Pierre FAYAU, parent de l'époux
Joseph BOULET, grand-père de l'épouse
René FAUVET, oncle de l'épouse

Lundi 03 Février 1749

Congé pour St-Priest-le-Betoux pour le mariage de **Pierre DARDANT**, demeurant aux Bosnages, fils de Joseph et de Léonarde LUCAS
avec **Jeanne BLANCHARD**, demeurant à Villemont, paroisse de St-Priest-le-Betoux, fille de Gabriel et de Valérie LEBOIST

Lundi 03 Février 1749

Congé pour Roussac pour le mariage de **Pierre PINARD**, demeurant à Roumilhac, fils de Barthélémy et de Madeleine NEYMOND
avec **Jeanne RUAUD**, demeurant au bourg du Buis, fille d'André et de Jeanne MALLET

Mardi 04 Février 1749

Congé pour Droux pour le mariage de **Pierre BONNET**, demeurant au moulin d'Ardent, fils de Léonard et de défunte Valérie PAUILLAT
avec **Louise BEYLOT**, demeurant en la paroisse de Droux, fille de feu Maximin et de Françoise DESFOUGERES

Mardi 04 Février 1749

Mariage de **Jean PINARD**, âgé de 18 ans, demeurant au moulin banal de Rancon, fils de Pierre , meunier et de Jeanne DARDENT
avec **Jeanne DARDENT**, âgée de 21 ans, demeurant aux Bosnages, fille de feu Léonard et de défunte Anne FAUVET
En présence de:
François GACON, beau-frère de l'époux
Jean DUMOND, Pierre DE LACLOTRE, tous les deux cousins germains de l'épouse

Lundi 10 Février 1749

Congé pour le mariage de **Pierre PAQUET**, demeurant à Bordeaux, paroisse de Ste-Eulalie, fils d'Etienne, demeurant au présent bourg et de défunte Marie BERRY
avec **Marie MANVIEL**, demeurant à Bordeaux, paroisse de Ste-Croix, fille de Jean , tonnelier et de Marguerite COUSTOS
Congé pour Bordeaux

Mardi 11 Février 1749

Mariage de **Jean DESROGIERS**, âgé de 20 ans, demeurant à Bucheuil, fils de François et de Françoise DE LACHEZE
avec **Marguerite MATHIEU**, âgée de 19 ans, demeurant à Bucheuil, fille de Pierre et de Françoise DE MONSAC
En présence de:
Pierre DESROGIERS, oncle de l'époux
Martin CHARLES, parent de l'épouse

Mardi 11 Février 1749

Mariage de **René MATHIEU**, âgé de 21 ans, demeurant à la Borderie, fils de feu Jean et de défunte Madeleine BONET
avec **Léonarde MANCHINAL**, âgée de 16 ans, demeurant à la Borderie, fille de Mathurin et de défunte Marguerite JOLIVET
En présence de:
Jean MATHIEU, Jean PAQUET, tous les deux oncles de l'époux
Léonard SIMONET

Mardi 11 Février 1749

Mariage de **Guillaume LUCAS**, âgé de 20 ans, demeurant aux Bosnages, fils de feu Pierre , maçon et de Françoise BERRY
avec **Marie MAROT**, âgée de 26 ans, demeurant à Bucheuil, fille de Pierre , sabotier et de Renée DESROGIERS
En présence de:
Pierre MAROT, cousin germain de l'épouse
Pierre ROUMILHAC, parent de l'épouse
Simon PRUNIAUD, François LUCAS, tous les deux oncles de l'époux

Mardi 11 Février 1749

Mariage de **Jean RICOUX**, âgé de 39 ans, veuf de Jeanne MANCHINAL
avec **Jeanne DE ROUMILHAC**, âgée de 31 ans, veuve de Jacques DE BOURIAUX
En présence de:
Pierre RICOUX, frère de l'époux
Mathurin MANCHINAL, beau-frère de l'époux
René PINARD, Jacques DUTEIL, tous les deux beaux-frères de l'épouse

Samedi 15 Février 1749

Congé pour Oradour (St-Genest) pour le mariage de **Pierre LEGIER**, demeurant en la paroisse de Peyrat (de-Bellac)
avec **Jeanne RIFFAUD**, veuve de Jean DECRESSAT

Dimanche 16 Février 1749

Congé pour Roussac pour le mariage de **Martial FILIOUX**, demeurant à Roussac
avec **Françoise TRICAUD**, servante, née à la paroisse de Droux, demeurant au présent bourg

Lundi 17 Février 1749

Mariage de **Jean BASTIER**, âgé de 21 ans, demeurant au bourg de Balledent, fils de Jacques et de Léonarde VINCENDON
avec **Renée NISARD**, âgée de 19 ans, demeurant au moulin d'Ardent, fille de Michel et de Léonarde LARCHÉ
En présence de:
Jean FORGEMOL, parrain de l'époux
Gabriel BONET, oncle de l'époux
Jean COQUART, beau-frère de l'épouse

Lundi 17 Février 1749

Congé pour Balledent pour le mariage de **Jean JOHANAUD**, demeurant en la paroisse de Balledent
avec **Léonarde DE BAGROS**, demeurant en la présente paroisse

Lundi 17 Février 1749

Congé pour Balledent pour le mariage de **Jean DE BAGROS**, demeurant en la présente paroisse
avec **Marguerite JOHANAUD**, demeurant en la paroisse de Balledent

Lundi 17 Février 1749

Mariage à St-Junien-les-Combes de **Jean RIFFAUD**, demeurant à Chardent
avec **Charlotte PAQUET**, demeurant à La Villotte, paroisse de St-Junien-les-Combes

Mardi 18 Février 1749

Mariage de **François DE BAGROS**, sabotier, âgé de 22 ans, demeurant à La Bussière, paroisse de Droux, fils de feu Jean et d'Anne BEYLOT
avec **Marie VINCENDON**, âgée de 17 ans, demeurant à Villenue, fille de Joseph et de Jeanne DE LAVALETTE
En présence de:
François BAYLOT, oncle de l'époux
François GUENIBAUD, beau-frère de l'époux
André VINCENDON, oncle de l'épouse

Lundi 19 Mai 1749

Mariage de **Martial LAITHER**, âgé de 21 ans, demeurant à Chasseneuil, veuf de Marie DELAGE
avec **Marie ROUX**, âgée de 20 ans, demeurant à Dardent, veuve de François LALANDE
En présence de:
Pierre MERIGOT, oncle de l'époux
Jean DELAGE, cousin germain de l'époux
Léonard ROUX, père de l'épouse
Joseph RICOUX

Lundi 02 Juin 1749

Congé pour Balledent pour le mariage de **Pierre DELHOUME**, sabotier, demeurant au Courtieux, fils de Gabriel et de Catherine MAROT
avec **Marie FORGEMOL**, demeurant à Laforge, paroisse de Balledent, fille de Jean , maréchal et de défunte Anne DE ROUMILHAC

Mardi 03 Juin 1749

Mariage de **Jean DELAGE**, sabotier, âgé de 37 ans, demeurant à Chasseneuil, veuf de Claude MAROT
avec **Madeleine FAUVET**, âgée de 26 ans, servante chez le Sieur Vacherie, hôte de ce bourg, veuve de Léonard PINARD, voiturier, demeurant à Roumilhac
En présence de:
Pierre MERIGOT, cousin germain de l'époux
Martial LETHER, parent de l'époux
Barthélémy PINARD, beau-père de l'épouse
Pierre PINARD, beau-frère de l'épouse

Mardi 17 Juin 1749

Mariage de **Jean DELHOUME**, sabotier, âgé de 22 ans, demeurant à Monsac, fils de feu Pierre et de défunte Catherine LETHER
avec **Françoise DARDANT**, âgée de 17 ans, demeurant aux Bosnages, fille de Joseph , tailleur de pierre et de Léonarde LUCAS

En présence de:
Jean LETHER, sabotier, demeurant à Monsac, oncle de l'époux
Jean LETHER, maçon, demeurant à Monsac, oncle de l'époux
Pierre DARDENT, demeurant aux Bosnages, cousin de l'épouse

Mardi 01 Juillet 1749

Mariage de **Jean VILLAUD**, âgé de 21 ans, demeurant à Roumilhac, fils de feu Antoine , sabotier et de Thérèse BONNET
avec **Léonarde DE ROUMILHAC**, âgée de 14 ans, demeurant à Roumilhac, fille de Jacques , sabotier et de Madeleine PINARD
En présence de:
Denis RICOUX, demeurant à Roumilhac, cousin de l'époux
Pierre DUTEIL, demeurant à Roumilhac, oncle de l'époux
Michel PINARD, demeurant à Roumilhac, cousin de l'épouse

Lundi 07 Juillet 1749

Mariage de **René BOULET**, âgé de 24 ans, fils de Jean , laboureur, demeurant à Laclôtre et de défunte Jeanne DES VERINES
avec **Anne BERRY**, âgée de 22 ans, fille de Jean , laboureur, demeurant à Villard et de Marie ROUX
En présence de:
Monsieur François RIVAILHE
Jean FAUVET, oncle de l'épouse

Mardi 21 Octobre 1749

Mariage de **Jean IMBERT**, âgé de 28 ans, demeurant à La Brousse, paroisse de Droux, fils de Jean et de Mathurine BOUTINOT
avec **Catherine DARDENT**, âgée de 16 ans, demeurant à Monsac, fille d'Antoine et de Marguerite BEYLOT
En présence de:
Benoît DUPUI, oncle de l'époux
François BEYLOT, oncle de l'épouse
Jean LETHER

Mardi 04 Novembre 1749

Congé pour le mariage de **Henry VILLAUD**, demeurant à La Maison-Neuve
avec **Jeanne MACOULAUD**, demeurant en la paroisse de St-Seurin
Congé pour St-Seurin, près Bordeaux

Mercredi 05 Novembre 1749

Congé pour St-Symphorien (sur-Couze) pour le mariage de **Laurent BLANCHET**, demeurant au présent bourg
avec **Anne BLOIS**, demeurant en la paroisse de St-Symphorien (sur-Couze)

Mardi 11 Novembre 1749

Mariage de **Pierre COUTI**, domestique, âgé de 28 ans, né à Vauzelle, paroisse de St-Gence, demeurant au bourg de Fromental, fils de Pierre et de Léonarde BARDET
avec **Anne LEGROS**, âgée de 30 ans, demeurant aux Bosnages, veuve de Léonard DARDANT
En présence de:
Pierre PALIER, Léonard PAQUET, Jean DUGOST
Antoine LEGROS, frère de l'épouse

Lundi 19 Janvier 1750

Congé pour Magnac (Laval) pour le mariage de **Gabriel LANDAUD**, demeurant à Chaptelat, paroisse de Magnac (Laval)
avec **Madeleine TOURNOIS**, demeurant en la présente paroisse

Lundi 19 Janvier 1750

Mariage de **François DE LAVALETTE**, âgé de 24 ans, demeurant au Noyer, paroisse de Châteauponsac, fils de feu Jean et de Françoise PINSON
avec **Catherine DURAND**, âgée de 18 ans, demeurant à Chasseneuil, fille de feu Jean et de défunte Louise RODHIER

En présence de:
François VALADOU, beau-frère de l'époux
Léonard GACON, cousin de l'époux
Etienne RODHIER, grand-père de l'épouse
Barthélémy CHAUCHEF, cousin de l'épouse

Lundi 02 Février 1750

Congé pour Droux pour le mariage de **Pierre MORAUD**, demeurant aux Egaux
avec **Marie DE BAGROS**, demeurant à La Bussière, paroisse de Droux

Lundi 02 Février 1750

Congé pour Villefavard pour le mariage de **Joseph VINCENDON**, demeurant à Villenue
avec **Anne DENIS**, demeurant en la paroisse de Villefavard

Lundi 02 Février 1750

Congé pour Villefavard pour le mariage de **Martial GRAULOU**, demeurant à Villard
avec **Françoise POMMIER**, demeurant au Meynieux, paroisse de Villefavard

Lundi 02 Février 1750

Congé pour Droux pour le mariage de **Pierre MORAUD**, demeurant aux Egaux
avec **Anne DE BAGROS**, demeurant à La Bussière, paroisse de Droux

Mardi 03 Février 1750

Mariage de **François LESTHER**, âgé de 22 ans, demeurant à Villenue, fils d'Henri et de défunte Léonarde DE LACLOTRE
avec **Anne DE ROUMILHAC**, âgée de 18 ans, demeurant à Villard, fille de Benoît et d'Anne POIFILE
En présence de:
Laurent BLANCHET
Léonard GUIMBARD, beau-frère de l'épouse
Martin CHARLES, frère de l'épouse (sic)
Joseph BERRI, parrain de l'épouse

Mardi 03 Février 1750

Mariage de **Joseph DE MONTCOURT**, âgé de 27 ans, demeurant à Bersac, fils de feu Jacques et de Valérie RIFFAUD
avec **Valérie BONET**, âgée de 20 ans, demeurant au moulin d'Ardent, fille de Léonard et de défunte Valérie PAULIAC
En présence de:
Gabriel DUPEU, parent de l'époux
Laurent BLANCHET
Pierre BONET, frère de l'épouse
Guillaume PAQUET, parrain de l'épouse

Mardi 03 Février 1750

Mariage de **François ROLIN**, âgé de 22 ans, demeurant à Lavalette-Montavie, paroisse de Dompierre (les-Eglises), fils de feu François et de défunte Françoise BOUEIJAUD
avec **Anne DARDANT**, âgée de 23 ans, demeurant aux Bosnages, fille de Pierre , charpentier et de défunte Françoise VINCENDON
En présence de:
François MONTJAUVI, demeurant en la paroisse de Dompierre (les-Eglises)
Jean GUISARME, demeurant en la paroisse de Dompierre (les-Eglises), tous les deux parents de l'époux
Pierre LUCAS, Guillaume PAQUET

Mardi 03 Février 1750

Mariage de **René COUTI**, âgé de 25 ans, demeurant au présent bourg, fils de feu Léonard et de défunte Catherine BOUNIN
avec **Marie ACCARIA**, âgée de 28 ans, demeurant au présent bourg, fille de feu François et de Marie JAROUSSIER

En présence de:
Léonard COUTI, frère de l'époux
Pierre FAUVET, cousin de l'époux
Jean DE ROUMILHAC, cousin de l'épouse
Guillaume PAQUET

Mardi 03 Février 1750

Mariage de **Pierre DARDENT**, tailleur de pierre, âgé de 26 ans, demeurant aux Bosnages, fils de Pierre , charpentier et de défunte Françoise VINCENDON
avec **Catherine FAUVET**, âgée de 18 ans, demeurant au présent bourg, fille de Jean , tailleur de pierre et de défunte Marie JAROUSSIER
En présence de:
Pierre LUCAS, Pierre COUTI, Jean LUCAS, tous les trois parents de l'épouse
François LUCAS

Dimanche 08 Février 1750

Congé pour Magnac (Laval) pour le mariage de **Jacques MEYSONNIER**, demeurant en la paroisse de Magnac (Laval)
avec **Marguerite MATHIEU**, demeurant à La Courcelle

Lundi 09 Février 1750

Mariage de **Pierre LUCAS**, âgé de 30 ans, demeurant aux Bosnages, veuf de Marguerite DE LACHEZE
avec **Françoise BERI**, âgée de 20 ans, demeurant à Villard, fille de Joseph et de défunte Michelle BILIAIRE
En présence de:
François LUCAS
Pierre MAROT, cousin germain de l'époux
François DESROZIERS, parent de l'épouse

Lundi 09 Février 1750

Mariage de **Joseph RIFFAUD**, âgé de 18 ans, demeurant au Courtieux, fils de Jean , charpentier et de Madeleine MORTEGOUTE
avec **Michelle DE LASALLE**, âgée de 20 ans, demeurant à Beaudrouze, en cette paroisse, fille de Pierre , laboureur et de défunte Catherine MOREAU
En présence de:
Antoine FAUVET, oncle de l'époux
Jean DE LASALLE, frère de l'épouse

Lundi 09 Février 1750

Mariage de **Michel DARDANT**, âgé de 25 ans, demeurant au moulin d'Ardent, veuf de Marie LIENARD
avec **Marie DARDANT**, âgée de 22 ans, demeurant au moulin d'Ardent, fille de Jean et de Françoise DUTEIL
En présence de:
Gabriel DARDANT, frère de l'époux
Jacques DE CHARZAT, parent de l'épouse

Lundi 09 Février 1750

Mariage de **Léonard BERRI**, âgé de 24 ans, demeurant à l'Houme, paroisse de Balledent, veuf de Françoise LEGROS
avec **Marie CHALIFOUR**, servante, âgée de 22 ans, demeurant au présent bourg, fille de feu Jean et de Marie JABAUD, demeurant à Laborie, paroisse de Balledent
En présence de:
Pierre BEYRAUD, oncle de l'époux
François BEYRAUD, cousin de l'époux
Joseph CHALIFOUR, Psalmet DELHOUSME, tous les deux parents de l'épouse

Lundi 09 Février 1750

Mariage de **Michel DESCHAMPS**, âgé de 25 ans, demeurant au Chablard, paroisse de Blanzac, fils de feu François et d'Anne PEYTOT
avec **Marie LUCAS**, âgée de 15 ans, demeurant à Roumilhac, fille de Jean , maçon et de Françoise DE ROUMILHAC
En présence de:
Michel MOURGAUD, Michel DESCHAMPS, tous les deux parents de l'époux
François LUCAS, parent de l'épouse

Lundi 09 Février 1750

Mariage de **Laurent BOUTINOT**, meunier, âgé de 22 ans, demeurant au moulin de Roche, fils de feu Jean et d'Anne CARMASAC
avec **Marguerite RIVIER**, âgée de 24 ans, demeurant au lieu noble de Grimaudy, paroisse de Roussac, fille de Barthélémy et de défunte Madeleine DE GRIMODIE
En présence de:
Nicolas COQUARD, Pierre COQUARD, Jean MOULIN, Pierre MOULIN

Lundi 09 Février 1750

Mariage de **Léonard ANGEDIEU**, maçon, âgé de 27 ans, demeurant au Montru, fils d'Etienne, absent depuis 7 ans sans donner de nouvelles et de défunte Jeanne RICOUX
avec **Marguerite FAUVET**, âgée de 18 ans, demeurant à Bucheuil, fille de François et de Léonarde LEPINE
En présence de:
Jean RAYMOND, maçon, demeurant à Monsac, beau-frère de l'époux
Jacques RICOUX, demeurant à Châtres, oncle de l'époux
Joseph DARDANT, maçon, demeurant à Monsac
Joseph FAUVET, laboureur, demeurant à La Bastide, voisin de l'époux
(Contrat de mariage chez Maître Roumilhac.)

Lundi 09 Février 1750

Mariage de **Barthélémy RIVIER**, laboureur, âgé de 60 ans, demeurant au lieu noble de Grimaudy, paroisse de Roussac, veuf de Madeleine DE GRIMODIE
avec **Anne CARMASAC**, âgée de 50 ans, demeurant au moulin de Roche, veuve d'Etienne DE ROUMILHAT
En présence de:
Jean RIVIER, frère de l'époux
Jean RIVIER, neveu de l'époux
Nicolas COQUART, Pierre COQUART

Mardi 07 Avril 1750

Mariage de **François COURTY**, âgé de 45 ans, demeurant à Chasseneuil, veuf de Martiale RIVIER
avec **Anne BONNET**, servante, âgée de 25 ans, demeurant à Ardent, fille de feu Joseph et de Jeanne ...(omis), demeurant aux Vareilles, paroisse de Droux
En présence de:
Jean ROUX, hôte
Gabriel DE ROUMILHAC, demeurant au présent bourg
Jacques VILLAUD, demeurant au présent bourg
François ROUX, fermier, demeurant à Ardent

Mardi 21 Avril 1750

Mariage de **François ROUX**, fermier, âgé de 45 ans, demeurant à Ardent, veuf de Léonarde DE BUCHEUIL
avec **Marie GUILON**, âgée de 50 ans, demeurant à Vérines, paroisse de Villefavard, veuve de Blaise BAZENJAUD, décédé le 04/12/1745 à Rochefort
En présence de:
Jean TROUBA, Martial LAITHER, tous les deux beaux-frères de l'époux
Jean GUILON, frère de l'épouse
Vincent GUILON, neveu de l'épouse

Mardi 21 Avril 1750

Mariage de **Pierre ROUX**, âgé de 15 ans, demeurant à Ardent, fils de François et de défunte Léonarde DE BUCHEUIL
avec **Madeleine BAZENJAUD**, âgée de 14 ans, demeurant à Vérines, paroisse de Villefavard, fille de feu Blaise et de Marie GUILON
En présence de:
Jean TROUBA, Martial LAITHER, tous les deux oncles de l'époux
Jean GUILON, oncle de l'épouse
Vincent GUILON, cousin de l'épouse

Mardi 09 Juin 1750

Mariage de **Léonard DARDANT**, laboureur, âgé de 22 ans, demeurant à La Courcelle, fils de Marie GUILMAUD
avec **Marie DARDANT**, âgée de 20 ans, demeurant au moulin d'Ardent, fille de François , marchand et de Valérie PLANCHON

En présence de:
Pierre DARDANT, père de l'époux
Léonard DARDANT, oncle de l'époux
Mathurin BANDEL, François BANDEL, tous les deux parents de l'épouse

Mardi 16 Juin 1750

Mariage de **Nicolas COQUART**, âgé de 27 ans, fils d'Etienne et de Joséphe DUMOND, métayers, demeurant à Roche
avec **Anne GRILIERE**, âgée de 23 ans, demeurant à La Bastide, fille de Léonard et d'Anne MALET
En présence de:
Jean DUBOUCHÉ, cousin de l'époux
Jean GRILIERE, oncle de l'épouse

Lundi 22 Juin 1750

Mariage de **François DE ROUMILHAC**, âgé de 28 ans, demeurant au présent bourg, fils de Léonard , maçon
et de Marie Anne ALALAY
avec **Françoise PLAIGNEAUD**, âgée de 24 ans, demeurant au Pin, paroisse de Morterolles (sur-Semme), veuve
de Pierre LAURAND
En présence de:
Christophe ACCARIA, oncle de l'époux
Léonard COURDEAU, Etienne FAURAND, tous les deux beaux-frères de ?
Guillaume PLAIGNAUD, oncle de l'épouse

Mardi 07 Juillet 1750

Mariage de **Laurent GAUCHOUX**, sabotier, âgé de 25 ans, demeurant à Chasseneuil, fils de feu Jean et de
Marie DELAGE
avec **Jeanne LEGROS**, âgée de 18 ans, demeurant à Laborie, paroisse de Balledent, fille de feu Antoine
et de Madeleine DECRESSAC
En présence de:
Mathurin CHALIVAT, beau-frère de l'époux
Vincent CLUZEAU, Pierre DUPARQUET, Gabriel DE ROUMILHAC

Mardi 11 Août 1750

Mariage de **Louis PARET**, jardinier, âgé de 36 ans, demeurant au château de Fromental, veuf de Jeanne
ROGERON, décédée le 02/09/1746 à Moulins en Bourbonnais (paroisse St-Pierre d'Yzeure)
avec **Anne PIOTAIS**, âgée de 30 ans, demeurant à Ardent, veuve de François BONNET
En présence de:
Gabriel DE ROUMILHAC, sacristain
Joseph MALLEBAY, maréchal
Léonard PAQUET, cousin de l'épouse
Jean MALLEBAY, boucher

Lundi 12 Octobre 1750

Congé pour St-Symphorien (sur-Couze) pour le mariage de **Jean DELHOUME**, demeurant au Cluzeau
avec **Jeanne LANGEAU**, demeurant au Courieux, paroisse de St-Symphorien (sur-Couze)

Lundi 23 Novembre 1750

Congé pour Villefavard pour le mariage de **Pierre JOLY**, demeurant au Puy-la-Pierre, paroisse de Villefavard
avec **Marguerite DUFIN**, demeurant à Villard

Dimanche 10 Janvier 1751

Congé pour le mariage de le Sieur **Jean-Baptiste RIVAILHE**, bourgeois, de ce bourg
avec Demoiselle **Anne LEPARFAIT**, demeurant au bourg de Salagnac
Congé pour le Bourg de Salagnac (*), (*) Aujourd'hui Grand-Bourg, en Creuse

Mardi 12 Janvier 1751

Congé pour Roussac pour le mariage de **Léonard PAQUET**, âgé de 19 ans, demeurant à La Bussière, paroisse
de Roussac, fils de Pierre et de défunte Simone GRIMAUD
avec **Jeanne PETIT**, âgée de 18 ans, demeurant à Bagros, fille de feu Jean et de défunte Jeanne DELAGE

En présence de:
Pierre LABUSSIERE, cousin de l'époux
Jean PERINAUD, demeurant à Roussac
Jean LASALLE, Jean POUPI, tous les deux cousins de l'épouse

Mardi 26 Janvier 1751

Mariage de **Denis RICOUX**, maçon, âgé de 22 ans, fils de Joseph et de Marie DOUGIER, métayers, demeurant à Châtres
avec **Marie RIFFAUD**, âgée de 22 ans, fille de Jean et de défunte Michelle DELAGE, métayers, demeurant à Chardent
En présence de:
Jean RAYMOND, demeurant à Monsac, parent de l'époux
Léonard ANGEDIEU, demeurant à Bucheuil, parent de l'époux
Pierre DE LASALLE, demeurant à Bagros, parent de l'épouse
François LABETOULE, demeurant à Bagros, parent de l'épouse

Mardi 26 Janvier 1751

Mariage de **Jean DECRESSAT**, âgé de 23 ans, demeurant aux Egaux, fils de feu Etienne et de Marie BERRI
avec **Anne JABAUD**, âgée de 22 ans, demeurant à Laborie, paroisse de Balledent, fille de feu Léonard et de Marguerite DU PIAUFOUX
En présence de:
Jean RAYMOND, demeurant à Monsac
Léonard ANGEDIEU, demeurant à Bucheuil
Pierre DE LASALLE, demeurant à Bagros
François LABETOULE, demeurant à Bagros

Lundi 01 Février 1751

Mariage de **Pierre RIFFAUD**, âgé de 22 ans, demeurant à Villard, fils de Léonard et de Léonarde ROUFFINIAT
avec **Françoise DESROSIERS**, âgée de 20 ans, demeurant à Bucheuil, fille de François et de Françoise DE LACHEZE
En présence de:
Jean RIFFAUD, oncle de l'époux
Pierre MATHIEU
Gabriel LAITHER, cousin de l'épouse

Lundi 01 Février 1751

Mariage de **Jean MAROT**, âgé de 20 ans, demeurant à Bersac, fils de feu Gabriel et d'Anne PLAIGNAUD
avec **Anne PAQUET**, âgée de 15 ans, demeurant à Bersac, fille de Jean et de Catherine CLUZAUD
En présence de:
Jean RIFFAUD, Pierre MATHIEU, Gabriel LAITHER

Lundi 01 Février 1751

Mariage de **Gaspard DE ROUMILHAC**, âgé de 22 ans, demeurant au bourg de Droux, fils de Jean et de défunte Marie DESMARAIS
avec **Jeanne LUCAS**, âgée de 21 ans, demeurant au Courtieux, fille de feu Gabriel et d'Anne MAROT
En présence de:
Jean RIFFAUD, Pierre MATHIEU, Gabriel LAITHER

Lundi 08 Février 1751

Mariage de le Sieur **Jacques ROBINEAU**, âgé de 31 ans, demeurant en la paroisse de Gajoubert
avec Demoiselle **Catherine BOUNIN**, âgée de 18 ans, demeurant en la présente paroisse, fille du sieur Jean-Baptiste Valéry BOUNIN DE GRAMMONT, conseiller du Roy et son procureur en la Maîtrise des Eaux et Forêts de Bellac et de demoiselle Catherine GENTY

Lundi 08 Février 1751

Mariage de **Pierre VINCENDON**, âgé de 27 ans, demeurant au présent bourg, fils de Pierre et de Marie LESCURAS
avec **Catherine JOURDANAUD**, âgée de 20 ans, demeurant au présent bourg, fille du sieur ...(omis) , notaire royal et d'Anne ROUMILHAC

Mardi 09 Février 1751

Congé pour le mariage de **Léonard ROUX**, demeurant au présent bourg, fils de Jean et d'Anne JAROUSSIER
avec **Suzanne BAUCHENE**, demeurant à St-Estèphe, fille de feu François et de Catherine BELLARD

Congé pour St-Estèphe en Médoc

Mardi 09 Février 1751

Mariage de **Léonard MERIGOT**, âgé de 28 ans, demeurant au présent bourg, fils de Pierre , maçon et d'Anne CHALIVAT
avec **Catherine NEMOND**, âgée de 27 ans, demeurant à Chasseneuil, veuve de Pierre DELAGE
En présence de:
Laurent DELAGE, cousin de l'épouse
Pierre GABAUD, Pierre NEMOND, tous les deux oncles de l'épouse

Mardi 09 Février 1751

Mariage de **Jean COQUARD**, âgé de 24 ans, demeurant à La Courcelle, fils de feu Denis , maçon et de Léonarde DUFIN
avec **Catherine MAROT**, âgée de 18 ans, demeurant à Bucheuil, fille de Jean , sabotier et d'Elisabeth DESROZIERS
En présence de:
Laurent DELAGE, Pierre GABAUD, Pierre NEMOND

Mardi 09 Février 1751

Mariage de **Léonard MEILHAUD**, âgé de 22 ans, demeurant au bourg de Lagudet, fils d'Elie , laboureur et de Marie PIAUTAY
avec **Françoise FAUVET**, âgée de 19 ans, demeurant à Bagros, fille de Joseph , maçon et de Catherine BOULET
En présence de:
Laurent DELAGE, Pierre GABAUD, Pierre NEMOND

Mardi 09 Février 1751

Mariage de **Léonard DOUCET**, journalier, âgé de 27 ans, demeurant à Puy-Martin, paroisse de Blanzac, fils de feu François et d'Elisabeth CHARIEUX
avec **Jeanne DE MONTCOUR**, âgée de 22 ans, demeurant à Châtres, fille de feu Jacques et de Valérie RIFFAUD
En présence de:
Laurent DELAGE, Pierre GABAUD, Pierre NEMOND
avec les congés des curés de Blanzac et de Balledent

Mardi 09 Février 1751

Mariage de **Pierre LABOUNETTE**, âgé de 26 ans, demeurant à Lavalette-Montavie, paroisse de Dompierre (les-Eglises), fils d'Antoine et de Françoise BRETONET
avec **Jeanne BILIAIRE**, âgée de 22 ans, demeurant à Laclôtre, fille de Louis , sabotier et de Marguerite MAROT
En présence de:
Laurent DELAGE, Pierre GABAUD, Pierre NEMOND

Lundi 15 Février 1751

Congé pour Villefavard pour le mariage de **Léonard DUTEIL**, demeurant au moulin de Peyrat, paroisse de Villefavard
avec **Marguerite BILIAIRE**, demeurant à Laclôtre

Lundi 15 Février 1751

Mariage de **Jacques DUPEUX**, âgé de 22 ans, demeurant à Bersac, fils de Gabriel , maçon et de Jeanne BLANCHET
avec **Marie DUFIN**, âgée de 22 ans, demeurant à Bucheuil, fille de feu Pierre , voiturier et de défunte Marguerite GASCON
En présence de:
Joseph DE MONTCOUR
Etienne DUFIN, grand-père de l'épouse
Léonard DUFIN, oncle de l'épouse

Mardi 16 Février 1751

Mariage de **Joseph LEBOIS**, âgé de 33 ans, demeurant au Noyer, paroisse de Châteauponsac, veuf, fils de Jean et de défunte Madeleine MATHIEU
avec **Léonarde DE BUCHEUIL**, âgée de 24 ans, demeurant à Bucheuil, fille de feu Pierre et de défunte Jeanne BOUTOT

En présence de:
Etienne LEBOIS, Jean DECRESSAC, tous les deux cousins de l'époux
Jean PENNAUD, Denis DE BUCHEUIL, tous les deux cousins de l'épouse

Mardi 16 Février 1751

Mariage de **Jean BARITAU**, âgé de 25 ans, demeurant aux Places, paroisse de Balledent, veuf de Michelle FAURE
avec **Catherine DE GAFFARI**, âgée de 20 ans, demeurant au présent bourg, fille de François , maçon et
de Lucie DUPARQUET
En présence de:
Etienne LEBOIS, Jean DECRESSAC, Jean PENNAUD, Denis DE BUCHEUIL

Lundi 22 Février 1751

Congé pour Châteauponsac pour le mariage de **Léger PENELAUD**, demeurant à Villepoutour,
paroisse de Châteauponsac
avec **Isabelle DECRESSAT**, demeurant à Bucheuil

Lundi 22 Février 1751

Congé pour Roussac pour le mariage de **Jean RIVIER**, demeurant à Beauguet, paroisse de Roussac
avec **Marie COURTY**, demeurant à Ardent

Lundi 22 Février 1751

Congé pour Balledent pour le mariage de **Léonard JABAUD**, demeurant à Laborie, paroisse de Balledent
avec **Marguerite ACQUARIAS**, demeurant au présent bourg

Lundi 22 Février 1751

Mariage de **Joseph PERRHIN**, âgé de 42 ans, demeurant à Charzat, paroisse de Droux, veuf de Marguerite FAURE
avec **Michelle DE LABUSSIERE**, âgée de 22 ans, demeurant à Bersac, fille de feu Etienne et de Marguerite DENIS
En présence de:
Antoine FAURE, Léonard FAURE, tous les deux beaux-frères de l'époux
Etienne DENIS, oncle de l'épouse
Léonard DE LABUSSIERE, parent de l'épouse

Lundi 22 Février 1751

Mariage de **Jean DELAGE**, laboureur, âgé de 22 ans, demeurant à Chasseneuil, fils de feu Joseph et de
Jeanne DARDANT
avec **Marguerite LETHER**, âgée de 18 ans, fille de Léonard , maréchal, demeurant à La Maison-Neuve
En présence de:
Pierre DARDANT, oncle de l'époux
Jean PINARD, cousin de l'épouse
Pierre LETHER, oncle de l'épouse

Lundi 22 Février 1751

Mariage de **Jean DE LAVALETTE**, âgé de 22 ans, demeurant au Noyer, paroisse de Châteauponsac, fils de feu Jean
avec **Thérèse PERRICAT**, âgée de 22 ans, demeurant à La Courcelle, fille de Nicolas et de défunte Anne DUFIN
En présence de:
François LAVALETTE, frère de l'époux
Jacques LAVALETTE, frère de l'époux
François PERRICAT, cousin germain de l'épouse

Lundi 22 Février 1751

Mariage de **Pierre TEULLIER**, maçon, âgé de 30 ans, demeurant aux Boines, paroisse de Blanzac, fils de
feu Pierre et de défunte Jeanne DE FIENAS, demeurant en la paroisse de Balledent
avec **Jeanne FAUVET**, âgée de 26 ans, demeurant au présent bourg, veuve de Joseph PAPARAND
En présence de:
Jean LACHEZE, cousin germain de l'époux
Jean LABETOULE, ami de l'époux
Pierre FAUVET, père de l'épouse
Léonard COUTY, cousin germain de l'épouse

Mardi 15 Juin 1751

Congé pour le mariage de **Jean TROBAT**, demeurant en la présente paroisse

avec **Marie Anne DESCHAMPS**, demeurant en la paroisse de St-Rémy des Chartrons à Bordeaux
Congé pour Bordeaux

Dimanche 04 Juillet 1751

Congé pour Magnac (Laval) pour le mariage de **François BANDEL**, fils de Mathurin , sargetier, demeurant au moulin d'Ardent et de défunte Léonarde BARDOLLE
avec **Catherine DEFAYE**, fille de Gabriel , laboureur, demeurant à Faye, paroisse de Magnac (Laval) et de défunte Marguerite DESGRANGES

Jeudi 08 Juillet 1751

Mariage de **Martial PALLIER**, demeurant en la paroisse de St-Symphorien (sur-Couze), veuf d'Anne LACOSTE
avec **Marie CARMAZAT**, demeurant en la présente paroisse, veuve de Léonard MANCHINAL, décédé à l'hôpital de Bordeaux
En présence de:
Jean COURDEAUX, hôte de ce bourg
Pierre BURGADAU, parent de l'époux
Mathurin MANCHINAL, beau-frère de l'épouse
Antoine CARMAZAT, frère de l'épouse

Lundi 06 Septembre 1751

Congé pour Droux pour le mariage de **Pierre ROUX**, sabotier, demeurant à Villard
avec **Anne GADET**, demeurant aux Vareilles, paroisse de Droux

Lundi 20 Septembre 1751

Mariage de **Jacques TROBAT**, métayer, âgé de 25 ans, demeurant au Montru, fils de feu Jacques et de défunte Jeanne MINORET
avec **Marie BERRI**, âgée de 25 ans, demeurant aux Bosnages, fille de Pierre et de Jeanne DE LAVALETTE
En présence de:
François ROUX, beau-frère de l'époux
Jacques RODHIER, oncle de l'époux
François LUCAS, meunier, demeurant à Bolinard

Lundi 04 Octobre 1751

Mariage de **Pierre DECRESSAT**, sabotier, âgé de 25 ans, demeurant à Bucheuil, fils de Pierre , sabotier et de Marie VINCENDON
avec **Marie VALADOU**, âgée de 25 ans, demeurant au Noyer, paroisse de Châteauponsac, fille de feu Jacques et de défunte Catherine LEBOIS
En présence de:
Jean DECRESSAT, oncle de l'époux
Joseph DECRESSAT, frère de l'époux
François LUCAS, meunier, demeurant à Bolinard
Guillaume LUCAS, laboureur, demeurant à Bucheuil

Lundi 11 Octobre 1751

Congé pour Droux pour le mariage de **François BONNET**, demeurant à Bersac
avec **Catherine LETHER**, demeurant à La Bussière, paroisse de Droux

Jeudi 04 Novembre 1751

Mariage de **François RICOUX**, âgé de 26 ans, demeurant à Villard, fils de feu René et de Françoise ROUX
avec **Anne POMIER**, âgée de 18 ans, demeurant à Villard, fille d'Etienne et de défunte Françoise SURIN
En présence de:
Léonard ROUX, grand-père de l'époux
Simon PALLIER, meunier, demeurant en la paroisse de Villefavard
Blaise POMIER, oncle de l'épouse

Lundi 08 Novembre 1751

Mariage de **Michel COURTI**, âgé de 24 ans, demeurant à Ardent, fils de Léonard et de Léonarde ARDHILIER
avec **Marie VILAUD**, âgée de 19 ans, demeurant à Roumilhac, fille de feu Antoine et de Thérèse BONET

En présence de:
François COURTI, oncle de l'époux
Léonard DARDANT, beau-frère de l'épouse
Pierre DUTEIL, oncle de l'épouse

Mercredi 17 Novembre 1751

Mariage de **Jean-Baptiste TEYTAUD/TEYTOS**, âgé de 25 ans, demeurant à la ville de Châteauponsac, fils de Mathurin , marchand et de Marie LAFOND
avec **Marie DE ROUMILHAC**, âgée de 18 ans, demeurant en la présente paroisse, fille de Pierre et de Catherine BASTIDE
En présence de:
Maître Pierre LAFOND, prieur de St-Priest-la-Feuille
Simon BASTIDE, oncle de l'épouse

Lundi 10 Janvier 1752

Mariage de **Jean DE LAVOUX**, maçon, âgé de 33 ans, demeurant à Bersac, veuf de Marguerite FAUVET
avec **Marie ROUX**, âgée de 35 ans, demeurant à Villard, fille d'Antoine et de Françoise RICOUX
En présence de:
Léonard MAROT, maçon, demeurant au présent bourg
Jean FAUVET, maçon, demeurant aux Egaux, beau-frère de l'époux
Léonard DEGUDE, demeurant à La Courcelle
François LENOIR, demeurant à La Courcelle

Mardi 18 Janvier 1752

Mariage de **Léonard DESROZIERS**, âgé de 24 ans, demeurant au présent bourg, fils de Pierre et de Jeanne ACCARIAS
avec **Catherine MAROT**, âgée de 24 ans, demeurant au présent bourg, fille de Léonard et d'Anne GAFFARI
En présence de:
Jean VERNADAUD, demeurant au présent bourg, oncle de l'époux
François DESROZIERS, demeurant à Bucheuil, oncle de l'époux
Jean MAROT, demeurant au présent bourg, frère de l'épouse

Mardi 18 Janvier 1752

Mariage de **Pierre DARDANT**, tailleur de pierre, âgé de 30 ans, demeurant au présent bourg, veuf de Thérèse VINCENDON
avec **Anne ROUX**, âgée de 24 ans, demeurant au présent bourg, fille de Jean , marchand et de défunte Marie Anne DE ROUMILHAC
En présence de:
Jean VERNADAUD, demeurant au présent bourg
François DESROZIERS, demeurant à Bucheuil
Jean MAROT, demeurant au présent bourg

Mercredi 26 Janvier 1752

Mariage de **Guillaume BORIAUD**, âgé de 20 ans, fils de feu Jean , maçon et de Françoise DUFIN
avec **Anne DELAGE**, âgée de 19 ans, demeurant à Laclôtre, fille d'Antoine , maçon et d'Anne GADIFAUD
En présence de:
Nicolas PERICAT, demeurant à La Courcelle, oncle de l'époux
Guillaume DE MONTSAT, demeurant à Laclôtre, cousin de l'époux
François DELAGE, frère de l'épouse

Dimanche 06 Février 1752

Congé pour St-Léger-Magnazeix pour le mariage de **Gaspard MATHIEU**, demeurant à La Courcelle
avec **Anne CHAUCHEF**, demeurant aux Herbets, paroisse de St-Léger-Magnazeix

Lundi 07 Février 1752

Congé pour Balledent pour le mariage de **René PINARD**, demeurant à Roumilhac
avec **Anne BORIAT**, demeurant à l'Houme, paroisse de Balledent

Lundi 07 Février 1752

Congé pour Balledent pour le mariage de **Jacques PINARD**, demeurant à Roumilhac
avec **Marie DE ROUMILHAC**, demeurant à l'Houme, paroisse de Balledent

Mardi 08 Février 1752

Congé pour Magnac (Laval) pour le mariage de **Joseph BOYLOT**, demeurant à la ville de Magnac (Laval)
avec **Pétronille BERRY**, demeurant aux Bosnages

Mardi 08 Février 1752

Mariage de **Jean GUIMBARD**, âgé de 30 ans, demeurant à la Prade, paroisse de Balledent, veuf de Léonarde RODIER
avec **Jeanne DOYRAT**, servante, âgée de 24 ans, demeurant au présent bourg, fille de feu Pierre, demeurant
aux Guilloux, paroisse de St-Symphorien (sur-Couze) et de défunte Jeanne GRASSET
En présence de:
Jean RODIER, beau-frère de l'époux
Jacques RODIER, beau-frère de l'époux

Mardi 08 Février 1752

Mariage de **Gabriel CERTOU**, âgé de 25 ans, demeurant à Lascoux, paroisse de Roussac
avec **Marie ROUX**, âgée de 15 ans, demeurant à Ardent
En présence de:
François ROUX, Gabriel CERTOU, Michel COURTY, tous les trois parents des époux

Samedi 12 Février 1752

Congé pour Châteauponsac pour le mariage de **Pierre GUILLEMOT**, demeurant à La Courcelle
avec **Léonarde BOURDOLLE**, demeurant au Bouchet, paroisse de Châteauponsac

Dimanche 13 Février 1752

Congé pour Balledent pour le mariage de **Sylvain MONTMEAU**, demeurant au Montillon, paroisse de Châteauponsac
avec **Marie DELHOUME**, demeurant au Grand-Roumilhac

Lundi 14 Février 1752

Mariage de **René DE LACLOTRE**, âgé de 32 ans, demeurant à Laclôtre, veuf de Madeleine PETIT
avec **Anne DE ROUMILHAC**, âgée de 22 ans, demeurant à Villenue, ci-devant servante à Magnac, fille de
feu François et de Françoise DECRESSAT
En présence de:
Léonard CHALIFOUR, demeurant à La Courcelle, beau-frère de l'époux
Jean PENAUD, demeurant à Villevit, cousin de l'époux
Léonard DE LACLOTRE, beau-frère de l'épouse
Henri LAITHER, demeurant à Villenue, parrain de l'épouse

Mardi 21 Mars 1752

Congé pour le mariage de **Joachim RIFFAUD**, demeurant en la présente paroisse
avec **Marguerite LABA**, demeurant en la paroisse de St-Seurin
Congé pour St-Seurin, diocèse de Bordeaux

Mardi 16 Mai 1752

Mariage de **Simon PAILLER**, meunier, âgé de 30 ans, au moulin de Villefavard, veuf de Jeanne JOLY
avec **Marie DE ROUMILHAC**, âgée de 25 ans, demeurant à Villard, veuve de Pierre RIGAUD
En présence de:
Gabriel JOLY, demeurant à Villefavard, beau-père de l'époux
Pierre PALLIER, demeurant à Villefavard, oncle de l'époux
Léonard ROUX, demeurant en la présente paroisse
Henry LETHER, demeurant en la présente paroisse

Vendredi 19 Mai 1752

Congé pour le mariage de **Pierre DARDANT**, demeurant au moulin d'Ardent et à présent dans le diocèse de Bordeaux
avec **Jeanne MONDAIN**, demeurant en la paroisse de Galgon
Congé pour Galgon, diocèse de Bordeaux

Mardi 08 Août 1752

Mariage de **Léonard COURDEAUX**, âgé de 23 ans, demeurant au présent bourg, fils de feu Psalmet , marchand
et de défunte Marie GRANJAUD
avec **Catherine PERICAUD**, âgée de 20 ans, demeurant à Auzillac, paroisse de Châteauponsac, fille de Jacques
et de Léonarde AUGROS

En présence de:
Jean COURDEAUX, oncle de l'époux
Jean COURDEAUX, cousin germain de l'époux
Maître Jean AUGROS, notaire, oncle de l'épouse
Jean PERICAUD, oncle de l'épouse

Mardi 30 Janvier 1753

Mariage de **Pierre DARDANT**, âgé de 35 ans, demeurant au moulin d'Ardent, veuf de Léonarde DE ROUMILHAC
avec **Léonarde PINARD**, âgée de 30 ans, demeurant à Roumilhac, veuve de Psalmet DELHOUME
En présence de:
Guillaume PAQUET, François BANDEL, tous les deux parents de l'époux
René PINARD, Antoine PINARD, tous les deux parents de l'épouse

Mardi 30 Janvier 1753

Mariage de **Michel PAQUET**, âgé de 60 ans, demeurant à Bagros, veuf de Marie JOJAS
avec **Françoise LAROCHE**, âgée de 45 ans, demeurant à Bagros, veuve de François PETIT
En présence de:
Jean LASALLE, métayer, demeurant à Beaudrouze
Pierre LASALLE, demeurant à Bagros
Etienne GADIFAUD, demeurant au présent bourg
Jacques DUMOND, demeurant aux Bordes, paroisse de Blanzac

Mardi 30 Janvier 1753

Mariage de **Martial PAQUET**, âgé de 16 ans, demeurant à Bagros, fils de Michel et de défunte Marie JAUJAS
avec **Léonarde LARIAUD**, âgée de 15 ans, fille de feu Etienne et de Françoise LAROCHE
En présence de:
Jean LASALLE, métayer, demeurant à Beaudrouze
Pierre LASALLE, demeurant à Bagros
Etienne GADIFAUD, demeurant au présent bourg
Jacques DUMOND, demeurant aux Bordes, paroisse de Blanzac

Vendredi 02 Février 1753

Congé pour Blanzac pour le mariage de **Jean DEBELLAYX**, demeurant en la paroisse de Blanzac
avec **Elisabeth JOLIVET**, demeurant à la Terrade

Samedi 03 Février 1753

Congé pour Magnac (Laval) pour le mariage de **Jacques BERGER**, demeurant en la paroisse de Magnac (Laval)
avec **Madeleine BERRY**, demeurant à Magnac, originaire de la paroisse de Rancon

Mardi 06 Février 1753

Mariage de **Martin BLAND**, âgé de 22 ans, demeurant au bourg de Balledent, fils de feu Gabriel et de défunte Léonarde BARITAUD
avec **Jeanne RIVAILHE**, âgée de 24 ans, demeurant au présent bourg, fille de feu René et d'Anne BONNET

Mardi 06 Février 1753

Mariage de **Pierre COCARD**, âgé de 27 ans, fils d'Etienne , métayers, demeurant au lieu noble de Roche et de Joséphe DUMOND
avec **Marie GRELIERE**, âgée de 21 ans, fille de Léonard et d'Anne MASLE, métayers, demeurant au lieu noble de la Bastide

Mardi 06 Février 1753

Mariage de **Jean GRANJAUD**, métayer, âgé de 24 ans, demeurant au Cluzeau, veuf de Jeanne MASLE
avec **Simone RICOU**, âgée de 18 ans, fille de Joseph et de Marie DAUGIER, métayers, demeurant à Châtres

Mardi 06 Février 1753

Mariage de **Jean DELAGE**, âgé de 17 ans, demeurant à Chasseneuil, fils de Jean et de défunte Catherine JOANNAUD
avec **Françoise DELAGE**, âgée de 17 ans, demeurant à Chasseneuil, fille de feu Joseph et de Jeanne DARDANT

Mardi 06 Février 1753

Mariage de **Gabriel DE LASALLE**, âgé de 20 ans, demeurant à La Courcelle, fils de feu Jean et d'Anne LAITHER

avec **Anne PERICAT**, âgée de 18 ans, demeurant à La Courcelle, fille de Gabriel et de défunte Françoise SIMONET

Mardi 06 Février 1753

Mariage de **Laurent SORNEAUX**, maçon, âgé de 24 ans, demeurant à Chasseneuil, fils de feu Jacques et de défunte Catherine FAUVET
avec **Claude DELAGE**, âgée de 19 ans, demeurant à Chasseneuil, fille de Laurent et de défunte Catherine JOANNAUD
En présence de:
Louis COURMELOT, beau-frère de l'époux
Nicolas PERICAT
Simon JOANNAUD, cousin de l'épouse

Mardi 06 Février 1753

Mariage de **Gabriel PERICAT**, maçon, âgé de 50 ans, demeurant à La Courcelle, veuf de Françoise SIMONET
avec **Anne LAITHER**, âgée de 42 ans, demeurant à La Courcelle, veuve de Jean DE LASALLE

Lundi 12 Février 1753

Congé pour Droux pour le mariage de **Jean MALE**, demeurant en la paroisse de Droux
avec **Anne FAURE**, servante, née à la paroisse de Balledent, demeurant aux Bosnages

Lundi 12 Février 1753

Congé pour Balledent pour le mariage de **Simon JOHANNAUD**, demeurant en la paroisse de Balledent
avec **Louise RIFFAUD**, demeurant en la présente paroisse

Lundi 12 Février 1753

Congé pour Balledent pour le mariage de **Gabriel RIFFAUD**, demeurant en la présente paroisse
avec **Marguerite JOHANNAUD**, demeurant en la paroisse de Balledent

Lundi 12 Février 1753

Congé pour Balledent pour le mariage de **Martial SAVARD**, demeurant en la paroisse de Balledent
avec **Catherine DE FONTENILLE**, servante, née à la paroisse de Balledent, demeurant au Cluzeau

Mardi 13 Février 1753

Mariage de **Jean NESMOND**, âgé de 26 ans, demeurant au Courtieux, fils de feu Pierre et de Léonarde DE BAGROS
avec **Marie BOUEROUX**, âgée de 25 ans, demeurant à Chasseneuil, fille de Jacques et de défunte Suzanne DEBORT

Mardi 13 Février 1753

Mariage de **Léonard DAVID**, âgé de 21 ans, demeurant à Montaumarchand, paroisse de Droux, fils de Jean et de Marie LHARDI
avec **Anne MOREAUX**, âgée de 15 ans, demeurant à Monsac, fille de feu François et de défunte Marie LAITHER
En présence de:
Jean DAVID, cousin de l'époux
Jean MOREAUX, Jean LAITHER, tous les deux cousins de l'épouse

Lundi 19 Février 1753

Congé pour Villefavard pour le mariage de **Léonard BILIAIRE**, demeurant à Laclôtre, fils de Louis et de défunte Marguerite MAROT
avec **Marguerite PINSON**, demeurant au Puy-la-Pierre, paroisse de Villefavard, fille de feu Jean et de défunte Thérèse BESSOUNAUD

Mardi 20 Février 1753

Mariage de **Georges LARENT**, âgé de 19 ans, demeurant à Puypichot, paroisse de Nantiat, fils de Léonard et de Catherine DUCLOU
avec **Anne DARDANT**, âgée de 22 ans, demeurant au Courtieux, veuve de Jean RODHIER
En présence de:
Thomas DONDAINE, cousin de l'époux
Jean PINARD, oncle de l'époux
Léonard RODHIER, beau-frère de l'épouse

Mardi 20 Février 1753

Mariage de **François DEBOIS**, âgé de 23 ans, demeurant à la Prade, paroisse de Balledent, fils de Michel et de défunte Françoise JABEAUD
avec **Catherine MAROT**, âgée de 17 ans, demeurant au moulin d'Ardent, fille de René et de Françoise DE LACLOTRE
En présence de:
Thomas DONDAINE, Jean PINARD, Léonard RODHIER

Mardi 20 Février 1753

Mariage de **Jean LEBOURG**, âgé de 26 ans, demeurant au Piofoux, paroisse de Balledent, fils de François et de Marguerite DE LAVILLAUREIX
avec **Marie DELHOUME**, âgée de 17 ans, demeurant à Roumilhac, fille de Laurent et de défunte Marie COURDEAU
En présence de:
François LEBOURG, frère de l'époux
Antoine DELHOUME, frère de l'épouse
Joseph CHALIFOUR, cousin de l'épouse

Lundi 26 Février 1753

Congé pour Balledent pour le mariage de **Pierre DE ROUMILHAC**, maçon, demeurant au Grand-Roumilhac, fils de feu Léonard et d'Anne CHERPANTIER
avec **Marie VILAUD**, servante, demeurant à Bois-Bertrand, paroisse de Balledent, fille de feu Antoine et de Thérèse BONNET, demeurant au Geand-Roumilhac

Lundi 26 Février 1753

Congé pour Droux pour le mariage de **Joseph DECRESSAT**, maçon, demeurant aux Egaux, fils de feu Etienne et de Marie BERI
avec **Léonarde DE BAGROS**, demeurant à La Bussière, paroisse de Droux, fille de feu Henry et de Jeanne BALIFAUD

Mardi 27 Février 1753

Mariage de **François DE MONTSAC**, métayer, âgé de 23 ans, demeurant au Petit-Roumilhac, paroisse de Balledent, fils de Jacques et de Marie DE ROUMILHAC
avec **Madeleine DUTEIL**, âgée de 16 ans, demeurant au Grand-Roumilhac, fille de Pierre et de défunte Marie VILAUD

Mardi 27 Février 1753

Mariage de **Jean DE LASALLE**, âgé de 18 ans, fils de Jean et de Catherine BOUTOT, métayers, demeurant à Beaudrouze
avec **Léonarde PAQUET**, âgée de 19 ans, fille de Michel , métayer, demeurant à Bagros et de défunte Marie JOJAS

Mardi 27 Février 1753

Mariage de **François LEBOURG**, âgé de 22 ans, demeurant au Piofoux, paroisse de Balledent, fils de François , maçon et de Marguerite DE LAVILLAUREIX
avec **Léonarde LUCAS**, âgée de 18 ans, demeurant à Roumilhac, fille de Jean et de Françoise DE ROUMILHAC

Mardi 27 Février 1753

Mariage de **Jean LUCAS**, âgé de 21 ans, fils de Jean et de Françoise DE ROUMILHAC
avec **Jeanne LACOSSE**, âgée de 19 ans, demeurant à Grimaudy, paroisse de Roussac, ci-devant servante, fille de Jean et de Martiale DE ROUMILHAC, demeurant à Roumilhac
En présence de:
Guillaume LUCAS, cousin de l'époux
François TROUBA, oncle de l'épouse

Mardi 27 Février 1753

Mariage de **Léonard CHALIFOUR**, maçon, âgé de 32 ans, demeurant à La Roussille, paroisse de Châteauponsac, fils de feu Martial et de défunte Jeanne PENOT
avec **Marie BONET**, âgée de 25 ans, demeurant à Bersac, veuve d'Etienne DENIS

Dimanche 04 Mars 1753

Mariage de **Joseph BOULET**, âgé de 37 ans, demeurant aux Bosnages, veuf de Jeanne RAYMOND
avec **Marie GRILIERE**, âgée de 36 ans, demeurant au présent bourg, veuve de Jean REYNAUD

En présence de:
Joseph GRILIERE, frère de l'épouse
Joseph LENOIR, domestique, demeurant à la cure
Pierre DARDANT, demeurant aux Bosnages
Jean DARDANT, demeurant aux Bosnages

Lundi 05 Mars 1753

Congé pour Châteauponsac pour le mariage de **Léonard DUFIN**, demeurant à Lacour en cette paroisse
avec **Madeleine DE MOMMAUD**, demeurant à Lavaud, paroisse de Châteauponsac

Lundi 05 Mars 1753

Congé pour Châteauponsac pour le mariage de **Jacques JABAUD**, demeurant en la paroisse de Balledent
avec **Renée DECRESSAC**, née à cette paroisse, demeurant de présent celle de Châteauponsac

Lundi 05 Mars 1753

Mariage de **Pierre MOREAUX**, âgé de 18 ans, demeurant au Francourt, paroisse de St-Junien-les-Combes,
fils de feu Pierre et de défunte Marie POIRIER
avec **Jeanne FAUVET**, âgée de 17 ans, fille de René et de Marie BOULET

Lundi 05 Mars 1753

Mariage de **François RODHIER**, âgé de 30 ans, demeurant à Villepoutour, paroisse de Châteauponsac, fils
de Fiacre et d'Anne PENELLAUD
avec **Marie FAUVET**, âgée de 25 ans, demeurant au présent bourg, fille de François et de défunte Anne BONNET

Lundi 05 Mars 1753

Mariage de **Jean DE ROUMILHAC**, âgé de 18 ans, demeurant au moulin de Roche, fils de feu Etienne , meunier
et d'Anne CARMAZAT
avec **Anne FAUVET**, âgée de 17 ans, demeurant à Bucheuil, fille de François , maçon et de Léonarde LEPINE

Lundi 05 Mars 1753

Mariage de **Pierre LAITHER**, âgé de 24 ans, demeurant à La Maison-Neuve, fils de Léonard et de défunte
Anne PEYTOT
avec **Marie DELHOUME**, âgée de 22 ans, demeurant au Cluzeau, fille de feu Jean et de défunte Anne ROUX
En présence de:
Pierre DUTEIL, oncle de l'époux
Pierre PAQUET, cousin de l'époux
Jean ROUX, oncle de l'épouse
Jean ROUX, chirurgien, demeurant au présent bourg, cousin de l'épouse

Lundi 30 Avril 1753

Congé pour Blanzac pour le mariage de **Pierre DARDANT**, tailleur de pierre, demeurant aux Bosnages
avec **Elisabeth LIENARD**, demeurant au bourg de Blanzac

Lundi 21 Mai 1753

Mariage de **François PAPON**, âgé de 29 ans, demeurant à la ville de Bellac, fils de Jean et de Souveraine VALLAT
avec **Marie COURDEAU**, âgée de 25 ans, demeurant au présent bourg, fille de feu Psalmet et de Marie GRANJAUD
En présence de:
Jacques JOURDANEAU, notaire, demeurant au présent bourg
Joseph LACOUR, demeurant à Bellac
Léonard COURDEAU, frère de l'épouse
Jean COURDEAU, oncle de l'épouse

Lundi 18 Juin 1753

Mariage de **Louis BRUNIER**, âgé de 24 ans, demeurant à la ville de Bellac, fils de Louis , cloutier et
de Marguerite DUNOYER
avec **Marie VINCENDON**, âgée de 22 ans, demeurant au présent bourg, fille de Pierre et de Marie DE LESCURAS
En présence de:
Christophe ALLEGRAUD, cousin de l'époux
Maître Simon VINCENDON, frère de l'épouse
Jean ROUX, beau-frère de l'épouse

Mercredi 20 Juin 1753

Mariage de **François MAROT**, sabotier, âgé de 32 ans, demeurant aux Egaux, veuf de Jeanne LAITHER
avec **Anne NEYMOND**, âgée de 32 ans, demeurant aux Egaux, veuve de Pierre RICOUX
En présence de:
Léonard DECRESSAT, cousin de l'époux
Maître Léonard DE ROUMILHAC, notaire royal, demeurant au présent bourg
Gabriel MALE, cousin de l'épouse
Jean ROUX, aubergiste, demeurant au présent bourg

Lundi 30 Juillet 1753

Congé pour Balledent pour le mariage d'**Etienne CHEROU**, demeurant à Bersac
avec **Valérie DE LABUSSIERE**, demeurant à Bord, paroisse de Balledent

Mardi 06 Novembre 1753

Mariage de Messire **Jean DE ROFFIGNAC**, chevalier, âgé de 35 ans, demeurant en la paroisse de St-Junien-les-Combes, fils de messire Claude François, lieutenant des maréchaux de France, chevalier, Seigneur de Sannat, Balledent, etc.. et de dame Catherine DE LABORIE
avec Demoiselle **Marie COUSTIN**, âgée de 28 ans, demeurant en la présente paroisse, fille de messire Jean , chevalier, Seigneur de Bussière-Etable et de dame Marie DE LACOUX

Mardi 13 Novembre 1753

Mariage de **Léonard FAYAUD**, métayer, âgé de 26 ans, demeurant au Piotaix, paroisse de St-Junien-les-Combes, fils de Pierre et de défunte Jeanne PIAUTAY
avec **Madeleine MINORET**, âgée de 24 ans, demeurant à Chasseneuil, fille de Jacques et de défunte Marie DESEGAUX
En présence de:
Pierre FAYAUD, frère de l'époux
Jacques MINORET, oncle de l'épouse

Mardi 15 Janvier 1754

Mariage de **Léonard COUTY**, âgé de 26 ans, demeurant au présent bourg, fils de feu Léonard et de Catherine BOUNIN
avec **Madeleine LADAUGE**, âgée de 17 ans, demeurant au présent bourg, fille d'Etienne et de Catherine THOMAS
En présence de:
René COUTY, frère de l'époux
Sieur ...la famille de l'époux ROUMILHAC, parent de l'époux
Jean LADAUGE, parent de l'épouse

Mardi 15 Janvier 1754

Mariage de **Martial BRUNETAUD**, âgé de 25 ans, fils d'Etienne , métayer, demeurant à Bolinard et de Marie COUTY
avec **Jeanne PAQUET**, âgée de 19 ans, demeurant à La Maison-Neuve, fille de feu Pierre et de Léonarde FORAN
En présence de:
Pierre DE LASALLE, parent de l'époux
Jean REYMOND, parent de l'épouse
Léonard ANGEDIEU, Gilbert PAQUET, François PAQUET, tous les deux frère et parent de l'épouse

Mardi 15 Janvier 1754

Mariage de **Pierre BRUNETAUD**, âgé de 20 ans, fils d'Etienne , métayer, demeurant à Bolinard et de Marie COUTY
avec **Marie ANGEDIEU**, âgée de 18 ans, demeurant à Monsac, fille d'Etienne et de Françoise DE MONSAC
En présence de:
Pierre DE LASALLE, parent de l'époux
Jean REYMOND
Léonard ANGEDIEU, frère de l'épouse

Mercredi 23 Janvier 1754

Mariage de **François VIGNAUD**, âgé de 21 ans, demeurant au faubourg Sous-le-Moutier, paroisse de Châteauponsac, fils de François et de Martiale DUBOIS
avec **Léonarde DE LACLOTRE**, âgée de 15 ans, demeurant à La Courcelle, fille de feu Nicolas et de Léonarde LENOIR

En présence de:
Bonnaventure VIGNAUD, Joseph VIGNAUD, tous les deux frères de l'époux
François LENOIR, oncle de l'épouse
Léonard CHALIFOUR, couisin de l'épouse

Lundi 28 Janvier 1754

Congé pour Blanzac pour le mariage de **Jean LABETOULE**, demeurant aux Boines, paroisse de Blanzac
avec **Catherine RICOUX**, demeurant à Villard

Lundi 28 Janvier 1754

Congé pour Droux pour le mariage de **Pierre TRICAUD**, maçon, demeurant aux Ages, paroisse de Droux
avec **Marie DUMOND**, servante, née au présent bourg, demeurant à La Brousse, paroisse de Droux

Mardi 29 Janvier 1754

Mariage de **Pierre LASALLE**, âgé de 20 ans, demeurant à Bagros, fils de feu René et de Léonarde ANGEDIEU
avec **Jeanne DE ROUMILHAC**, âgée de 18 ans, demeurant au même village, fille de feu Antoine et de Léonarde DAVID
En présence de:
Jean FAUVET, Pierre DE LABUSSIERE, tous les deux parents de l'époux
Jacques DE ROUMILHAC, Pierre DE ROUMILHAC, tous les deux parents de l'épouse

Lundi 04 Février 1754

Congé pour Magnac (Laval) pour le mariage de **Jean ROY**, tisserand, demeurant en la paroisse de Magnac (Laval)
avec **Léonarde TOURNOIS**, servante, née à cette paroisse, demeurant à la ville de Magnac (Laval)

Lundi 04 Février 1754

Mariage de **Jean LUCAS**, maçon, âgé de 40 ans, demeurant au présent bourg, veuf d'Anne DESAFFIS
avec **Marie BERY**, âgée de 40 ans, demeurant à Bucheuil, veuve de Pierre DUFIN
En présence de:
Christophe DE ROUMILHAC, François DE ROUMILHAC
Pierre DUMOND, demeurant au présent bourg
Jean DESROZIERS, demeurant à Bucheuil

Mardi 05 Février 1754

Mariage de **Jean RICOUX**, âgé de 28 ans, demeurant aux Egaux, fils de feu Pierre et de défunte Anne MALE
avec **Anne DUPEUX**, âgée de 22 ans, demeurant à Bersac, fille de Gabriel , maçon et d'Anne BLANCHET

Mardi 05 Février 1754

Mariage de **René LASALLE**, âgé de 22 ans, fils de Joachim et de Renée DE LABUSSIERE, métayers, demeurant à Chasseneuil
avec **Isabelle DINTRAS**, âgée de 22 ans, demeurant à Chasseneuil, fille de Martial et de défunte Anne DE GRAVELAT
En présence de:
Jean LASALLE, Pierre LASALLE, tous les deux cousins de l'époux
Pierre RICOUX, Michel RIFFAUX, tous les deux témoins de l'épouse

Mardi 05 Février 1754

Mariage de **Léonard DESAFFIS**, taillandier, âgé de 42 ans, demeurant au présent bourg, veuf de Marie TOURNOIS
avec **Anne PAQUET**, servante, âgée de 28 ans, demeurant à Roche, fille de Martial et de défunte Anne PIAUTAIS
En présence de:
Guillaume DESAFFIS, père de l'époux
Etienne COQUARD, Jean PAQUET, Léonard PAQUET, tous les deux frères de l'épouse

Lundi 11 Février 1754

Mariage de **Jean DE MONSAC**, âgé de 18 ans, demeurant à Laclôtre, fils de Jean et de Jeanne VIGNAUD
avec **Françoise TRICAUD**, âgée de 19 ans, demeurant aux Ages, paroisse de Droux, fille de Pierre et de Catherine FOUR
En présence de:
Guillaume DEMONSAC, oncle de l'époux
Guillaume BORIAUD, cousin de l'époux
Antoine BEYLOT, beau-frère de l'épouse
Pierre TRICAUD, frère de l'épouse

Mardi 12 Février 1754

Mariage de **Mathurin DE VAUBOURDOLE**, âgé de 27 ans, demeurant au Bouchet, paroisse de Châteauponsac, fils de feu Bonnaventure et de défunte Catherine BARIAT
avec **Madeleine BONNET**, âgée de 16 ans, demeurant à Chasseneuil, fille de Gabriel et de défunte Léonarde VINCENDON
En présence de:
Joseph DE VAUBOURDOLLE, François DE VAUBOURDOLLE, tous les deux frères de l'époux
Pierre MORTEGOUTE, beau-frère de l'épouse

Lundi 18 Février 1754

Mariage de **Pierre PAQUET**, âgé de 30 ans, veuf de Marie DARDANT
avec **Marie NIZARD**, âgée de 20 ans, demeurant au moulin d'Ardent, fille de Michel
En présence de:
Gabriel PAQUET, cousin de l'époux
Guillaume PAQUET, oncle de l'époux
Jean COQUARD, beau-frère de l'épouse

Mardi 19 Février 1754

Congé pour Roussac pour le mariage d'**Antoine LEGROS**, demeurant à Roumilhac
avec **Marie FILLOUX**, demeurant au Mas-Grenoux, paroisse de Roussac

Mardi 19 Février 1754

Congé pour Châteauponsac pour le mariage de **Louis FAURE**, demeurant en la paroisse de Châteauponsac
avec **Marie LEGROS**, servante, née à cette paroisse, demeurant à Châteauponsac

Mardi 19 Février 1754

Mariage de **Pierre FAUVET**, âgé de 33 ans, demeurant aux Tourettes, paroisse de Châteauponsac, veuf de Jeanne DE ROUMILHAC
avec **Françoise COQUARD**, âgée de 24 ans, demeurant à La Courcelle, fille de feu Denis et de Léonarde DUFIN

Mardi 19 Février 1754

Mariage de **Jean DELHOUME**, âgé de 20 ans, demeurant à Roumilhac, fils de Joseph et de défunte Valérie POIRIÉ
avec **Jeanne FAURE**, âgée de 19 ans, demeurant à Bicheuil, paroisse de Châteauponsac, fille de Léonard
et de *marguerite LACHAIZE

Mardi 19 Février 1754

Mariage d'**Antoine BONET**, âgé de 25 ans, demeurant au présent bourg, fils de feu Joseph et d'Anne PASQUET
avec **Marie VINCENT**, âgée de 33 ans, demeurant au présent bourg, fille de feu Pierre et de défunte Léonarde DE LACOURIERE
En présence de:
Gabriel BONET, oncle de l'époux
Pierre MORTEGOUTE, cousin de l'époux
Léonard BONET, beau-frère de l'épouse
Pierre HUILLIER, voisin de l'épouse

Jeudi 21 Février 1754

Mariage de **François DECRESSAC**, âgé de 23 ans, demeurant aux Egaux
avec **Lucie BLANCHET**, demeurant à Bersac, fille de Laurent
En présence de:
Etienne DECRESSAC, frère de l'époux
Pierre DECRESSAC, cousin de l'époux
Etienne DE LABUSSIERE, beau-frère de l'épouse

Lundi 25 Février 1754

Congé pour Châteauponsac pour le mariage de **Gabriel DE LACLOTRE**, demeurant à Bicheuil, paroisse de Châteauponsac
avec **Anne DUPEUX**, servante, née à la Prade, paroisse de Balledent, demeurant à Laclôtre

Lundi 25 Février 1754

Mariage de **François LAITHER**, âgé de 25 ans, demeurant à Monsac, fils de feu Henri et de défunte Jeanne DE BAGROS

avec **Anne DARDANT**, âgée de 24 ans, demeurant à Villenue, fille de feu Joseph et de défunte Catherine VINCENDON

Lundi 25 Février 1754

Mariage de **Léonard BOUTOT**, âgé de 21 ans, fils de Léonard , sabotier, demeurant à La Courcelle et de Françoise VIGNAUD
avec **Françoise LEBOEIX**, âgée de 23 ans, demeurant au Noyer, paroisse de Châteauponsac, fille de Pierre , laboureur et de Marie CHALIFOUR

Lundi 25 Février 1754

Mariage de **François PERICAT**, maçon, âgé de 20 ans, fils de Gabriel et de défunte Françoise SIMONET
avec **Madeleine BOUTOT**, âgée de 23 ans, demeurant à La Courcelle, fille de Léonard et de Françoise VIGNAUD
En présence de:
Nicolas PERICAT, oncle de l'époux
Fiacre BOUTOT, cousin de l'épouse
Joseph DARDANT, cousin de l'épouse

Lundi 10 Juin 1754

Congé pour Roussac pour le mariage de **Denis LEMARGUE**, métayer, demeurant à Lascoux, paroisse de Roussac
avec **Marie LASALLE**, demeurant à Bagros

Mardi 19 Novembre 1754

Mariage de **Michel BARITAUD**, âgé de 40 ans, demeurant à La Villotte, paroisse de St-Junien-les-Combes, veuf de Jeanne CLUSAU
avec **Françoise MINORET**, âgée de 18 ans, demeurant à Chasseneuil, fille de Jacques , sabotier et de défunte Marie DESEGAUX
En présence de:
Jacques MINORET, Michel BARITAUD, Martial PERICAUD, Pierre BARITAUD

Lundi 25 Novembre 1754

Mariage de **Mathurin DUPARQUET**, âgé de 30 ans, demeurant au bourg de Roussac, fils de feu Jean et de défunte Jeanne DUFELUT
avec **Anne DE ROUMILHAC**, âgée de 28 ans, demeurant au présent bourg, fille de feu Gabriel et de défunte Marie BONNET

Mardi 07 Janvier 1755

Mariage de **Pierre FAUVET**, maçon, âgé de 24 ans, fils de feu Pierre et de Léonarde BOUNET
avec **Catherine MAROT**, veuve de Léonard DESROZIERS
En présence de:
François JAROUSSIER, demeurant au présent bourg
Jean FAUVET, demeurant au présent bourg, tous les deux parents de l'époux
Léonard MAROT, demeurant au présent bourg
, Jean MAROT, demeurant au présent bourg, tous les deux neveux de l'épouse

Mardi 07 Janvier 1755

Mariage de **Jean BRAC**, âgé de 30 ans, demeurant à la ville de Magnac (Laval), veuf de Jacquette FRUGIER
avec **Marie MALBAY**, âgée de 25 ans, demeurant au présent bourg, fille de feu Pierre et d'Anne ALLEGRAUD
En présence de:
Joseph FILLOUX, Urbain LISSAC ?, tous les deux parents de l'époux
Jean MALBAY

Lundi 13 Janvier 1755

Congé pour Villefavard pour le mariage de **Martial BLANCHARD**, demeurant en la paroisse de Villefavard
avec **Anne GADIFAUD**, demeurant à Laclôtre

Mardi 14 Janvier 1755

Mariage de **Jean BOUTIN**, domestique, âgé de 31 ans, demeurant au présent bourg, fils de Barthélémy, demeurant en la paroisse de Veyrac et de Jeanne FAUGERON
avec **Léonarde TEXIER**, âgée de 19 ans, demeurant à Bagros, veuve de Henry FAUVET

En présence de:
Barthélémy BOUTIN, Philippe BOUTIN, tous les deux parents de l'époux
Pierre LASALLE, Pierre LASALLE, tous les deux parents de l'épouse

Lundi 20 Janvier 1755

Congé pour Magnac (Laval) pour le mariage de **Jean VILLENEUVE**, demeurant au moulin des Combes, paroisse de Dompierre (les-Eglises)
avec **Jeanne RIFFAUD**, née à Villard, demeurant à présent à Magnac

Lundi 27 Janvier 1755

Congé pour Droux pour le mariage de **Laurent MALE**, demeurant au bourg de Droux
avec **Marie FAURE**, née au Piaufoux, paroisse de Balledent, demeurant aux Bosnages, actuellement servante

Mardi 28 Janvier 1755

Mariage de **Pierre BERRY**, maçon, âgé de 21 ans, demeurant à Villard, fils de Joseph et de défunte Michelle BILIAIRE
avec **Marie LACLOTRE**, âgée de 22 ans, demeurant à Bicheuil, paroisse de Châteauponsac, veuve de Gabriel DOYRAT
En présence de:
Joseph BERRI, Pierre BERRI, tous les deux parents de l'époux
Pierre CHALIFOUR, parent de l'épouse

Mardi 28 Janvier 1755

Mariage de **Pierre MICHEL**, maçon, âgé de 24 ans, demeurant à Monsac, fils de feu Thyrse et de Jeanne DARDANT
avec **Mathurine DESROZIERS**, âgée de 21 ans, demeurant au présent bourg, fille de Pierre et de Jeanne ACCARIAS
En présence de:
Antoine DARDANT, Antoine MICHEL, tous les deux parents de l'époux
Pierre DEROSIER, Jean MAROT, tous les deux parents de l'épouse

Mardi 28 Janvier 1755

Mariage de **François SALAUD**, âgé de 22 ans, fils de feu Pierre et de Marie DELHOUME
avec **Mathurine DARDANT**, âgée de 22 ans, demeurant au Courtieux, fille de feu Léonard et de Madeleine DARDANT
En présence de:
Jean LETER, Jean PINARD, Léonard DARDANT, tous les deux parents de l'épouse
Jean SALAUD, frère de l'époux

Mardi 28 Janvier 1755

Mariage de **Jean DUGOT**, âgé de 40 ans, demeurant à Villenue, veuf de Jeanne DUPEU, fils de feu ...(omis)
avec **Marie DECRESSAC**, âgée de 40 ans, veuve de Jean CHALIVAT, fille de feu Etienne et de Marie BERRY
En présence de:
Etienne DUGOT, Jean DUGOT, tous les deux parents de l'époux
Jean DECRESSAC, François DECRESSAC, tous les deux parents de l'épouse

Lundi 03 Février 1755

Congé pour Magnac (Laval) pour le mariage de **Jacques LAROCHE**, demeurant à la ville de Magnac (Laval)
avec **Anne CASSERON**, servante, née à cette paroisse, demeurant à Magnac

Mardi 04 Février 1755

Congé pour Bellac pour le mariage de **Jacques DESEGAUX**, demeurant à Villenue
avec **Marie Dauphine GENDREAU**, demeurant à la ville de Bellac

Mardi 04 Février 1755

Congé pour St-Pierre de Châteauponsac pour le mariage d'**Antoine GROS**, demeurant en la présente paroisse
avec **Marie GAUDEYX**, demeurant en la paroisse de St-Pierre de Châteauponsac

Mardi 04 Février 1755

Mariage de **Pierre FAUVET**, âgé de 26 ans, demeurant aux Egaux, fils de feu Gabriel et de défunte Isabelle DESEGAUX
avec **Jeanne COUCHET**, servante, âgée de 24 ans, née à Bagros, demeurant à Châteauponsac, fille de feu Jean et de défunte Jeanne ANGEDIEU

En présence de:
Jean RICOUX, autre Pierre LASALE
Jean FOVET, tuteur de l'époux
Pierre LASALE, tuteur de l'épouse

Mardi 04 Février 1755

Mariage de **François DE BUCHEUIL**, maçon, âgé de 20 ans, fils de feu François et de Catherine VINCENDON
avec **Jeanne DE BUCHEUIL**, âgée de 20 ans, demeurant à Bucheuil, fille de Denis et de Marie GASCON
En présence de:
Denis DE BUCHEUIL, tuteur de l'époux
Jean DE BUCHEUIL, tuteur de l'époux
François MATHIEUX, François MATHIEUX, tous les deux parents de l'épouse

Mercredi 12 Février 1755

Mariage de **Pierre ROUX**, âgé de 18 ans, fils de François et de Marie TROBA, métayers, demeurant au village noble de Montru
avec **Françoise BLANCHET**, servante, âgée de 22 ans, demeurant au présent bourg, fille de François, demeurant à Bersac et de Françoise DE LACLOTRE
En présence de:
François ROUX, demeurant au Montru
Jean DELAGE, demeurant à Villard
François BLANCHET, demeurant à Bersac
Jacques BLANCHET, demeurant à Bersac

Mardi 08 Avril 1755

Mariage de **Jean DELAGE**, maçon, âgé de 35 ans, demeurant à Villard, veuf de Marie MICHELET
avec **Joséphe CHALIFOUR**, servante, âgée de 30 ans, demeurant à Trédevent, paroisse de Villefavard, veuve de Jean MANCHINAL
En présence de:
François ROUX, métayer, demeurant au Montru, cousin de l'époux
François CHALIFOUR, oncle de l'époux
Gaspard MANCHINAL, demeurant en la paroisse de Villefavard, beau-frère de l'épouse
Pierre BLANCHET, demeurant en la paroisse de Villefavard, parent de l'épouse

Lundi 26 Mai 1755

Mariage de **Joseph FAURE/LEFAURE**, sabotier, âgé de 23 ans, fils de feu Antoine , sabotier, demeurant aux Vareilles, paroisse de Droux et de défunte Anne GRELIERE
avec **Jeanne FAUVET**, âgée de 19 ans, demeurant à Bagros, veuve de Pierre MOREAU
En présence de:
Joseph GRELIER, sabotier
Léonard GRELIER, laboureur
René FAUVET, laboureur
Léonard NELIOT ?, laboureur

Mardi 17 Juin 1755

Mariage de **Jean DE VILLEGIER**, âgé de 18 ans, demeurant à Berberide, paroisse de Châteauponsac, fils de Mathieu et de Françoise VILLAUD
avec **Jeanne MAROT**, âgée de 20 ans, demeurant à Bersac, fille de feu Gabriel et d'Anne PLAIGNAUD
En présence de:
Mathieu VILLEGIER, demeurant à la Prade, paroisse de Balledent
Jacques RODIER, demeurant à la Prade, paroisse de Balledent
Jacques MAROT, demeurant à Bersac
Joseph BOULLET, demeurant au présent bourg

Jeudi 07 Août 1755

Mariage de **Jacques JOLIVET**, âgé de 30 ans, demeurant à La Brousse, paroisse de Droux, fils de feu Léonard et de Léonarde MEROS ?
avec **Marie DUTEIL/DUTEY**, âgée de 25 ans, demeurant en la présente paroisse, fille de feu François et d'Anne LAVALETTE

En présence de:
Jean JOLIVET, frère de l'époux
Joseph NOIR, domestique de M. l'archiprêtre
Joseph DE MARAND, demeurant au présent bourg
Jean LEFORT, demeurant au présent bourg

Vendredi 12 Septembre 1755

Mariage de **François TEXIER/TELIER**, âgé de 35 ans, veuf de ...(illisible)
avec **Léonarde FORGEMOL**, âgée de 27 ans, veuve de Pierre DELHOUME, décédé à Allogny
En présence de:
Jean BARITO, Jacques MONOT, tous les deux parents de l'épouse
Jean DELHOUME, Jean FILIOU, tous les deux parents de l'époux

Mardi 28 Octobre 1755

Mariage de **Gabriel COURSELLE**, âgé de 23 ans, demeurant à Villenue, fils de Pierre et de Léonarde BLANCHET
avec **Catherine FOVET**, âgée de 23 ans, demeurant au présent bourg, fille de feu Jean et de Marie COURDEAUX
En présence de:
Léonard COURSELLE, laboureurs, demeurant au Moulan
Jean COURSELLE, laboureurs, demeurant au Moulan
Léonard COURDEAUX, tuteur de l'épouse
Jean COURDEAUX, tuteur de l'épouse

Lundi 03 Novembre 1755

Congé pour Droux pour le mariage de **François BEYLOT**, demeurant à La Bussière, paroisse de Droux
avec **Catherine LETHER**, demeurant au Cluzeau

Mardi 18 Novembre 1755

Mariage de **Pierre DU PIOUFOUX**, âgé de 30 ans, demeurant au Piofoux, paroisse de Balledent, veuf d'Anne COURTEAUX
avec **Marie DELHOUME**, âgée de 20 ans, demeurant au Grand-Roumilhac, fille de Léonard et de défunte Marie COURDEAUX
En présence de:
Jean PIOFOUX, tuteur de l'épouse
Clément JABO, tuteur de l'épouse
Laurent DELHOUME, tuteur de l'époux
Antoine DELHOUME, tuteur de l'époux

Mardi 25 Novembre 1755

Mariage de **Léonard MAROT**, âgé de 25 ans
avec **Marie DE ROUMILHAC**, âgée de 25 ans
En présence de:
Pierre FOVET, tuteur de l'époux
Léonard ROUMILHAC, tuteur de l'époux
Mathurin DUPARQUET, tuteur de l'épouse
Pierre CHAUCHEF, tuteur de l'épouse

Mercredi 07 Janvier 1756

Mariage de **Jean DE LACLOTRE**, maçon, âgé de 23 ans, demeurant à Monsac, fils de feu Jean et de Jeanne CHALIVAT
avec **Marguerite DELAGE**, âgée de 24 ans, demeurant à Chasseneuil, fille de feu Joseph et d'Anne FOVET
En présence de:
Léonard GRELIER, Jean DELAGE
Jean DOUCÉ, tailleur d'habits
Joseph FOVET, laboureur

Mercredi 07 Janvier 1756

Mariage de **Jean DE LACLOTRE**, maçon, âgé de 23 ans, demeurant à Monsac, fils de feu Jean et de Jeanne CHALIVAT
avec **Jeanne DELAGE**, âgée de 23 ans, demeurant à Chasseneuil, fille de feu Joseph et d'Anne FOVET, laboureurs

En présence de:
Léonard GRELIER, laboureur
Jean DOUCET, tailleur d'habits
Joseph FOVET, laboureur, parent de l'épouse
Jean DELAGE, parent de l'épouse

Jeudi 08 Janvier 1756

Mariage de **Joseph GAUCHOU**, âgé de 24 ans, demeurant à Chasseneuil, fils de feu Jean et de Marie DELAGE
avec **Marie MINORET**, âgée de 18 ans, demeurant à Chasseneuil, fille de feu Jacques et de défunte Marie DESEGAUX
En présence de:
Jean DELAGE, demeurant à Chasseneuil
Gabriel BONNET, demeurant à Chasseneuil, tous les deux parents de l'époux
Jacques MINORET, laboureur, demeurant à Nouit, paroisse de Balledent, parent de l'épouse
François FAYOT, parent de l'épouse

Dimanche 11 Janvier 1756

Congé pour Le Dorat pour le mariage de **René MARTIN**, demeurant en la paroisse du Dorat
avec **Louise COUTELARD**, née à cette paroisse, demeurant actuellement dans celle du Dorat

Mardi 13 Janvier 1756

Mariage de **Pierre BALIFAUD**, journalier, âgé de 20 ans, demeurant à Bagros, fils de Louis et de défunte Léonarde TESSIER
avec **Françoise DE ROUMILHAC**, âgée de 17 ans, demeurant à Bagros, fille de feu Antoine et de Léonarde DAVID
En présence de:
Louis BALIFAUD, Pierre LASALLE, tous les deux parents de l'époux
Pierre BALIFAUD, Pierre LASALLE, tous les deux parents de l'épouse

Mardi 13 Janvier 1756

Mariage de **Michel GATÉ**, âgé de 40 ans, demeurant à Chasseneuil, veuf d'Anne DELAGE
avec **Madeleine SOURNOS**, âgée de 35 ans, demeurant à Chasseneuil, veuve de Pierre RICOUX
En présence de:
Joseph DELAGE, Joseph NOEL, tous les deux témoins de l'époux
Louis COURMELAUD, Jean RICOUX, tous les deux témoins de l'épouse

Mardi 13 Janvier 1756

Mariage de **Léonard PAQUET**, âgé de 40 ans, demeurant au présent bourg, veuf d'Anne PALIER
avec **Léonarde DELAGE**, âgée de 40 ans, demeurant à Bagros, veuve de Jean DE LAROCHE
En présence de:
Jean DUBOUCHET, métayer, demeurant à Roche, parent de l'époux
Jean PAQUET, parent de l'époux
Jean BOUTAUD, demeurant à Bagros
René BONET, demeurant à Bagros, tous les deux témoins de l'épouse

Lundi 19 Janvier 1756

Congé pour Blanzac pour le mariage de **Léonard DUPEYROU**, demeurant au Chablard, paroisse de Blanzac
avec **Catherine PAQUET**, demeurant à Bagros, veuve de Jean GILLET

Mercredi 21 Janvier 1756

Mariage de **Jacques BOYROUX**, âgé de 21 ans, fils de Jacques , maçon, demeurant à Chasseneuil et de Simone PAQUET
avec **Marie LUCAS**, âgée de 20 ans, demeurant aux Bosnages, fille de feu Pierre et de Jeanne BERRY
En présence de:
Jean FAYAUD, parent de l'époux
Guillaume LUCAS, Jean LUCAS, tous les deux parents de l'épouse

Mercredi 21 Janvier 1756

Mariage de **Pierre RELIAT**, âgé de 25 ans, demeurant en la paroisse de Nantiat
avec **Léonarde BOULLET**, âgée de 30 ans, demeurant en la présente paroisse, veuve de Martial DE BOCAGE

En présence de:
Jean RELIAT, frère de l'époux
Léonard MEILLAC, parent de l'époux
René FAUVET, beau-frère de l'épouse
Joseph BOULLET, frère de l'épouse
avec le congé du Dorat où l'épouse a demeuré

Dimanche 25 Janvier 1756

Congé pour Balledent pour le mariage de **Léonard GRANJAUD**, demeurant au Cluzeau
avec **Catherine BOUTOT**, demeurant à l'Houme, paroisse de Balledent

Mardi 27 Janvier 1756

Mariage de **Pierre LARAT**, âgé de 18 ans, demeurant à Bucheuil, fils de Pierre et d'Anne ROUX
avec **Marguerite DESROZIERS**, âgée de 17 ans, demeurant à Bucheuil, fille de feu François et de Françoise LACHEZE
En présence de:
Gabriel CHAZEDENT, Léonard DUFIN, tous les deux parents de l'époux
Jean LETHER, Pierre LUCAS, tous les deux parents de l'épouse

Mardi 27 Janvier 1756

Mariage de **Jean TRICAUD**, âgé de 20 ans, demeurant aux Herbets, paroisse de St-Léger-Magnazeix, fils de Jean et de défunte Françoise DE LAVOUX
avec **Jeanne DE MONSAC**, âgée de 15 ans, demeurant à Laclostre, fille de Guillaume et de Françoise VIGNAUD
En présence de:
Jean TRICAUD, Pierre TRICAUD, tous les deux parents de l'époux
Jean DE MONSAC, oncle de l'épouse

Mardi 27 Janvier 1756

Mariage de **Christophe TRICAUD**, âgé de 20 ans, demeurant aux Ages, paroisse de Droux, fils de feu Jean et de Marie NIZARD
avec **Françoise DE MONSAC**, âgée de 17 ans, demeurant à Laclôtre, fille de Guillaume et de Françoise VIGNAUD
En présence de:
Pierre TRICAUD, Henri LAGRANGE, tous les deux parents de l'époux
Guillaume DE MONSAC, Jean DE MONSAC, tous les deux parents de l'épouse

Mardi 27 Janvier 1756

Mariage de **Gabriel TROBAT**, âgé de 20 ans, demeurant à Villard, fils de Jean et d'Anne ROUX
avec **Catherine POMMIER**, âgée de 17 ans, demeurant à Villard, fille d'Etienne et de défunte Françoise SURIN ?

Mercredi 28 Janvier 1756

Mariage de **Pierre MATHIEU**, âgé de 20 ans, fils de Pierre , maréchal, demeurant à Bucheuil et de Françoise DE MONSAC
avec **Marguerite MAROT**, âgée de 17 ans, demeurant aux Bosnages, fille de Pierre , maçon et de Françoise BERRY
En présence de:
Pierre BERRY, Gaspard BALIFAUD, tous les deux parents de l'épouse
Mathieu PENOT, Léonard PENOT, tous les deux parents de l'époux

Mercredi 28 Janvier 1756

Mariage de **Pierre MAROT**, âgé de 19 ans, demeurant aux Bosnages, fils de Pierre , maçon et de Françoise BERRY
avec **Françoise MATHIEU**, âgée de 21 ans, fille de Pierre , maréchal, demeurant à Bucheuil et de Françoise DE MONSAC
En présence de:
Pierre BERRY, Gaspard BALIFAUD, tous les deux parents de l'époux
Mathieu PENOT, Léonard PENOT, tous les deux parents de l'épouse

Mardi 03 Février 1756

Mariage de **Mathurin PINARD**, maçon, âgé de 22 ans, fils de feu Pierre et de Jeanne DARDANT, demeurant au présent bourg, meuniers
avec **Anne GUIMBARD**, âgée de 18 ans, demeurant à Villenue, fille de Léonard , maçon et de Marie LETHER

En présence de:
François GASCON
Jean PINARD, frère de l'époux
Léonard ANGEDIEU, parent de l'épouse

Mardi 03 Février 1756

Mariage de **Pierre DELHOUME**, âgé de 21 ans, demeurant à Roumilhac, fils de Léonard , maçon et d'Anne BOUTTOT
avec **Madeleine DU PIAUFOUX**, âgée de 18 ans, demeurant au Piofoux, paroisse de Balledent, fille de Léonard
et de défunte Anne DE ROUMILHAC
En présence de:
Jean MATHIEU, parent de l'époux
Jean DU PIOFOUX, parent de l'épouse
François LEBOURG, parent de l'épouse

Mardi 03 Février 1756

Mariage de **Jean RIFFAUD**, âgé de 31 ans, demeurant à Chardent, veuf de Charlotte PAQUET
avec **Valérie GRANJAUD**, âgée de 18 ans, demeurant au Chablard, paroisse de Blanzac, fille de Joseph et
de Jeanne DUPRÉ
En présence de:
Gabriel BONNET, oncle de l'époux
Michel RIFFAUD, frère de l'époux
Joseph GRANJAUD, parent de l'épouse
Jacques CHARIEUX, Etienne BONNET

Mardi 03 Février 1756

Mariage de **Michel RIFFAUD**, âgé de 25 ans, fils de feu Jean , laboureur, demeurant à Chardent et de défunte
Marie MEUSNIER
avec **Valérie ETIER**, servante, née au Chablard, paroisse de Blanzac, demeurant à La Bussière, paroisse
de Droux, fille de feu Jean et de Marie BAREAU
En présence de:
Gabriel BONNET, oncle de l'époux
Michel RIFFAUD, frère de l'époux
Jacques CHARIEUX, Etienne BONNET

Mardi 03 Février 1756

Mariage de **Jean TRICAUD**, âgé de 22 ans, demeurant aux Ages, paroisse de Droux, fils de Jean , tisserand
et d'Anne DE ROUMILHAC
avec **Léonarde DE ROUMILHAC**, demeurant à Roumilhac, fille de feu Pierre et de défunte Marguerite DE ROUMILHAC
En présence de:
Pierre TRICAUD, parent de l'époux
Jean LUCAS, Jean FAUVET, tous les deux oncle et parent de l'épouse

Mardi 03 Février 1756

Mariage de **Michel DEBOIS**, âgé de 26 ans, demeurant à la ville de Châteauponsac, fils de Joseph , tisserand
et de Marguerite PAPON
avec **Catherine CHAZEDENT**, âgée de 26 ans, demeurant à La Courcelle, fille de Léonard et de Léonarde LARAT
En présence de:
Jacques BOURDOLLE, parent de l'époux
Jean FAUCHER, Jean VIGNAUD, tous les deux parent et voisin de l'épouse

Mardi 17 Février 1756

Mariage de **Michel LABONETTE**, âgé de 22 ans, demeurant à Montavy ?, paroisse de Dompierre (les-Eglises),
fils d'Antoine , maçon et de Françoise BRETONEAU
avec **Marie Madeleine BILIAIRE**, âgée de 14 ans, demeurant à Laclôtre, fille de Louis , sabotier et de
Madeleine DE BUCHEUIL
En présence de:
Pierre LABONETTE, frère de l'époux
Léonard DUTEIL, parent de l'épouse
Léonard BILIAIRE, frère de l'épouse

Mardi 24 Février 1756

Mariage de **René MOSNIER**, âgé de 30 ans, fils de Léonard, Sieur de la Forge et de défunte demoiselle Anne BASTIDE
avec **Jeanne Marie DE ROUMILHAC**, fille de feu François , notaire, demeurant au présent bourg et de demoiselle Catherine ALALAY

Lundi 01 Mars 1756

Mariage de **Jean DE ROUMILHAC**, âgé de 22 ans, demeurant au Cluzeau, fils de feu Gabriel , maçon et de Catherine BRUN
avec **Françoise DE ROUMILHAC**, âgée de 17 ans, demeurant à Roumilhac, fille de Jacques et de Madeleine PINAR
En présence de:
Jean DE ROUMILHAC, grand-père de l'époux
René BOURDOLLE, beau-frère de l'époux
François LENOIR, oncle de l'épouse

Mardi 02 Mars 1756

Mariage de **Michel DE ROUMILHAC**, âgé de 20 ans, fils de feu Pierre et de défunte Marguerite DE ROUMILHAC
avec **Madeleine RICOUX**, âgée de 18 ans, fille de Denis et de Simone PINARD
En présence de:
Léonard RODIER, oncle de l'époux
Jean TRICAUD, beau-frère de l'époux
Barthélémy PINARD, grand-père de l'épouse

Mardi 06 Avril 1756

Mariage d'**Antoine VINCENDON**, laboureur, âgé de 22 ans, demeurant à Villenue, fils de Joseph et de Jeanne LAVALETTE
avec **Jeanne BLANCHARD**, âgée de 25 ans, demeurant à Villenue, veuve de Pierre DARDAN, fille de Gabriel et de Valérie LEBOY
En présence de:
Pierre DARDAN, demeurant en la présente paroisse
François DARDAN, demeurant en la présente paroisse
Pierre BERRY, demeurant en la présente paroisse
avec dispense pour affinité du 3° au 4° degré.

Lundi 26 Avril 1756

Congé pour Châteauponsac pour le mariage de **Pierre MAROT**, demeurant à Bersac, fils de feu Jean et d'Anne PLAIGNAUD
avec **Marie VILLELEGIER**, demeurant à Berberide, paroisse de Châteauponsac, fille de Mathieu et de Françoise VILLAUD

Lundi 26 Avril 1756

Congé pour St-Sornin-Leulac pour le mariage de **Thomas BONGRAND**, demeurant au Puy-Chaumet, paroisse de St-Sornin-Leulac, fils de Jacques et de défunte Françoise CHABRAUD
avec **Léonarde COQUARD**, demeurant à La Courcelle, fille de feu Denis et de Léonarde DUFIN

Mardi 04 Mai 1756

Mariage de **Jean PIAUTAY**, âgé de 18 ans, demeurant aux Egaux, fils de François et de ... ...(en blanc)
avec **Marie DECRESSAC**, âgée de 21 ans, demeurant en la présente paroisse
En présence de:
Antoine PIAUTAY, frère de l'époux
Etienne SCHER/SILIER ?, demeurant à Bord, paroisse de Balledent
Joseph NOEL, valet chez M. l'archiprêtre de Rancon

Mardi 13 Juillet 1756

Mariage de **René FAURE**, âgé de 28 ans, demeurant aux Vareilles, paroisse de Droux, fils d'Antoine et de défunte Jacquette LAVALETTE
avec **Marie LACLOTRE**, âgée de 24 ans, demeurant à Monsac, fille de Jean et de Marguerite EMERI
En présence de:
Jean CHARSAT, demeurant à Charzat, parent de l'époux
Louis MAROT, demeurant aux Vareilles, parent de l'époux
Léonard BANTEL/BANDEL, demeurant à Monsac, parent de l'épouse

Mardi 14 Septembre 1756

Mariage de **Pierre PAQUET**, âgé de 27 ans, demeurant au Chablard, paroisse de Blanzac, fils de Léonard et de défunte Léonarde CLAVEAU
avec **Anne PIAUTAY**, âgée de 21 ans, demeurant à la Borderie, fille de Léonard et de Catherine LAROCHE
En présence de:
Joseph DINTRA, demeurant à la Borderie de Mérigot, parent de l'époux
Denis RATEAU, demeurant en la paroisse de Blanzac, parent de l'époux
Etienne RODIER, parent de l'épouse

Mardi 09 Novembre 1756

Mariage de **Jean JOHANAUD**, âgé de 22 ans, demeurant à Laclôtre, fils de Léonard et de Catherine CHESADANT
avec **Marie GRELIERE**, âgée de 18 ans, demeurant à Monsac, fille de Joseph et de défunte Jeanne GRANDON
En présence de:
Joseph GRELIERE, demeurant à Monsac
Joseph FAUVET, demeurant à La Bastide
Etienne COQUARD, métayer, demeurant à Roche
Léonard GRELIER, demeurant à La Bastide

Samedi 20 Novembre 1756

Mariage de **François ROUX**, fermier, âgé de 49 ans, demeurant à Ardent, veuf en secondes noces de Marie GUILLON
avec **Marie RATEAU**, âgée de 25 ans, fille de Léonard , bordier, demeurant à Ardent et de défunte ... ANNE DENIS
En présence de:
Mathurin DUPARQUET, demeurant au présent bourg
Joseph LENOIR, demeurant au présent bourg
Antoine RAYMON, demeurant au présent bourg
Pierre LADAUGE, demeurant au présent bourg

Samedi 08 Janvier 1757

Congé pour Balledent pour le mariage de **Jean DE ROUMILHAC**, demeurant au présent bourg
avec **Marie MOREAU**, demeurant en la paroisse de Balledent
(Congé inscrit entre le 1° et le 8 Février.)

Samedi 08 Janvier 1757

Congé pour le mariage de **Pierre NIZARD**, demeurant au moulin d'Ardent
avec **Marie CHOCHAUD**, demeurant au bourg de Bruges, diocèse de Bordeaux
Congé pour Bordeaux, (Congé inscrit entre le 1° et le 8 Février.)

Mardi 11 Janvier 1757

Mariage de **Jacques DE BAGROS**, âgé de 23 ans, demeurant à Germanes, fils de feu Jean et d'Anne LASPEYRAS
avec **Marie BERRY**, âgée de 20 ans, demeurant aux Egaux, fille de feu Joseph et de Marie LALANDE
En présence de:
Jean NEIMOND, Jean LASPEYRAS, tous les deux parents de l'époux
Pierre MOREAU, Pierre MOREAU, tous les deux parents de l'épouse

Samedi 15 Janvier 1757

Congé pour Villefavard pour le mariage de **Jean POMMIER**, demeurant au bourg de Villefavard
avec **Marie POUPY**, demeurant à Bersac

Lundi 17 Janvier 1757

Congé pour Droux pour le mariage de **Joseph LASPEYRAS**, demeurant à Germanes
avec **Françoise BOURDOLLE**, demeurant aux Vareilles, paroisse de Droux

Mardi 18 Janvier 1757

Mariage de **Léonard VIGNAUD**, âgé de 18 ans, demeurant à la ville de Châteauponsac, (paroisse St-Thyrse), fils de feu François et de Martiale DUBOIS
avec **Catherine SIMONET**, âgée de 20 ans, demeurant à La Courcelle, fille de feu Jacques et de Léonarde LENEGRE

En présence de:
François VIGNAUD, Jean VIGNAUD, tous les deux frères de l'époux
François LENOIR OU LENEGRE, Pierre LENOIR OU LENEGRE, tous les deux parents de l'épouse

Mardi 18 Janvier 1757

Mariage de **Jean TROBAT**, âgé de 16 ans, demeurant à Roumilhac, fils de Jacques , métayer et de Léonarde DELAGE
avec **Anne DE ROUMILHAC**, âgée de 21 ans, demeurant à Roumilhac, veuve de Simon DE ROUMILHAC
En présence de:
Jacques RODIER, parent de l'époux
Jacques DE ROUMILHAC, père de l'épouse
Laurent DELAGE, parent de l'épouse

Mardi 25 Janvier 1757

Mariage de **Jean PALLIER**, âgé de 26 ans, demeurant au présent bourg, fils de feu Léonard et de Charlotte PEYRI(NOUX ?)
avec **Catherine DUTEIL**, âgée de 13 ans, demeurant au présent bourg, fille de Pierre et de Marguerite DUTEIL (*)
En présence de:
Pierre PALLIER, frère de l'époux
Léonard FILIOUX, parent de l'époux
Martin BLOIS, parent de l'épouse
(*) probablement Marguerite LETHER.

Mardi 25 Janvier 1757

Mariage de **Pierre SAUNIER**, âgé de 26 ans, demeurant à La Villotte, paroisse de St-Junien-les-Combes, fils de Pierre et de Marguerite GATÉ
avec **Catherine DE LAROCHE**, âgée de 22 ans, demeurant au présent bourg, fille de feu François et d'Anne BLOIS
En présence de:
Michel GATÉ, Pierre GATÉ, tous les deux oncles de l'époux
Laurent BLANCHET, Thomas JABAUD, tous les deux oncles de l'épouse

Lundi 31 Janvier 1757

Congé pour Droux pour le mariage de **Joseph IMBERT**, demeurant au Petit-Mont, paroisse de Droux
avec **Anne FILIOUX**, demeurant au Courtieux

Mardi 01 Février 1757

Congé pour Droux pour le mariage de **Pierre MOREAU**, demeurant à La Brousse, paroisse de Droux
avec **Marie PAQUET**, demeurant à La Maison-Neuve

Mardi 01 Février 1757

Mariage de **Philippe BOUTOT**, âgé de 22 ans, demeurant Chez-Pabot, paroisse de Veyrac, fils de Barthélémy et de Jeanne FAUGERES
avec **Anne TEXIER**, âgée de 20 ans, demeurant à Bagros, fille de feu Joachim et de Marie DE LAROCHE
En présence de:
Jean BOUTAUD, Martial BOUTAUD, tous les deux frères de l'époux
Pierre LASALLE, Pierre COUTY, tous les deux parents de l'épouse

Mardi 01 Février 1757

Mariage de **Léonard BONNET**, âgé de 25 ans, demeurant à Bersac, fils de feu François et de Marguerite NÉMON
avec **Jeanne BOURIEAU**, âgée de 19 ans, demeurant à Laclôtre, fille de feu Jean et de Françoise DUFIN
En présence de:
Jean BONNET, François BONNET, Guillaume DE MONSAC, Guillaume BOURIEAUD

Mardi 08 Février 1757

Mariage de **Jean RICOUX**, âgé de 19 ans, demeurant à Chasseneuil, fils de Pierre et d'Anne GUILLOUX
avec **Françoise CERTHOU**, âgée de 22 ans, demeurant à Lascoux, paroisse de Roussac, fille de Gabriel et de défunte Françoise TARVAY
En présence de:
Denis RICOUX, parent de l'époux
Jean CERTHOU, oncle de l'épouse

Mardi 08 Février 1757

Mariage de **Claude CERTHOU**, âgé de 19 ans, demeurant à Lascoux, paroisse de Roussac, fils de Gabriel et de défunte Françoise TARVAY
avec **Madeleine RICOUX**, âgée de 18 ans, demeurant à Chasseneuil, fille de Pierre et d'Anne GUILLOUX
En présence de:
Denis RICOUX, parent de l'épouse
Jean CERTHOU, oncle de l'époux

Mardi 08 Février 1757

Mariage de **Pierre FAYAUD**, âgé de 19 ans, demeurant au Piotaix, paroisse de St-Junien-les-Combes, fils de Pierre et de Léonarde CHEIROU
avec **Jeanne COUCHÉ**, âgée de 19 ans, demeurant à Bagros, fille de feu Jean et de Jeanne ANGEDIEU
En présence de:
Pierre FAYAUD, frère de l'époux
Pierre FAUVET
François LABETOULE, beau-frère de l'épouse

Mardi 15 Février 1757

Congé pour Blanzac pour le mariage de **Jean PAQUET**, demeurant à Thoveyrat, paroisse de Blanzac
avec **Marguerite PIAUTEY**, demeurant à Bersac

Mardi 15 Février 1757

Congé pour Blanzac pour le mariage de **Jean DE LASALLE**, demeurant à Chasseneuil
avec **Françoise CLUSEAU**, demeurant au Chablard, paroisse de Blanzac

Mardi 15 Février 1757

Congé pour Blanzac pour le mariage d'**Etienne CASILLAC**, demeurant au Chablard, paroisse de Blanzac
avec **Marie DE LASALLE**, demeurant à Chasseneuil

Mardi 15 Février 1757

Mariage de **François MICHELLET**, âgé de 28 ans, né au moulin des Roches, psse de Droux, demeurant en la paroisse de Blanzac depuis quelques années, fils de feu Jérôme et de Marguerite PRUGNAUD
avec **Marie FAURE**, âgée de 20 ans, demeurant au présent bourg, fille de Jean et de Marie PAQUET
En présence de:
Jean MICHELLET, frère de l'époux
Joseph NOEL, Etienne RODIER
Jean FAURE, cousin de l'épouse
(Jean Faure, père de l'épouse, a donné son consentement par devant notaire à Bordeaux.)

Mardi 15 Février 1757

Mariage de **Jean COCARD**, âgé de 25 ans, demeurant au lieu noble de Roche, fils d'Etienne et de défunte Joséphe DUMONT
avec **Catherine DARDANT**, âgée de 23 ans, demeurant aux Bosnages, fille de Joseph et de Léonarde LUCAS
En présence de:
Pierre COCARD, frère de l'époux
Jeanne DUBOUCHÉ, cousin de ?
Pierre LUCAS, Jean LUCAS, tous les deux parents de l'épouse

Vendredi 18 Février 1757

Congé pour Mounisme pour le mariage de **Jean DE ROUMILHAC**, demeurant au présent bourg
avec **Anne DUPEUX**, servante, née à la paroisse de Droux, demeurant en la paroisse de Mounisme

Lundi 21 Février 1757

Congé pour Magnac (Laval) pour le mariage de **Jean LEBLEU**, demeurant à La Bachellerie, paroisse de Magnac (Laval)
avec **Marie DINTRA**, demeurant à la borderie de Mérigot

Lundi 21 Février 1757

Congé pour Châteauponsac pour le mariage de **Léonard COQUARD**, demeurant aux Tourettes, paroisse de Châteauponsac
avec **Madeleine BERRY**, servante, née à Villard, demeurant à Châteauponsac

Lundi 21 Février 1757

Mariage de **Michel VAUBOURDOLLE**, âgé de 27 ans, demeurant au Bouchet, paroisse de Châteauponsac, fils de Martial et de Marie MERIGOT
avec **Anne DARDANT**, âgée de 24 ans, demeurant au moulin d'Ardent, fille de François et de Valérie PLANCHON
En présence de:
François JANDEAU, oncle de ?
François VAUBOURDOLLE, Guillaume PLAGNAUD, tous les deux oncles de ?

Lundi 21 Février 1757

Mariage de **Léonard RICOUX**, âgé de 25 ans, demeurant à Châtres, fils de Joseph et de Marie DOUGIÉ
avec **Jeanne GRELIERE**, âgée de 20 ans, demeurant au lieu noble de la Bastide, fille de Léonard et d'Anne MASLE
En présence de:
Denis RICOUX, frère de l'époux
Léonard DELHOUME, parent de l'époux
Nicolas COCARD, beau-frère de l'épouse

Lundi 21 Février 1757

Mariage de **Jean DENIS**, maçon, âgé de 31 ans, demeurant au présent bourg, fils de Pierre et de Catherine JAROUSSIER
avec **Jeanne BLANCHET**, âgée de 20 ans, demeurant à Bersac, fille de Laurent et d'Anne GAFARIE
En présence de:
Etienne DENIS, oncle de l'époux
Pierre DAVID, Etienne LABUSSIERE, tous les deux beaux-frères de ?
François DECRESSAC, beau-frère de ?
(Le père de l'époux a donné son consentement par devant notaire à Bordeaux.)

Mardi 19 Avril 1757

Mariage de **Pierre DE ROUMILHAC**, âgé de 22 ans, fils de Pierre et d'Anne DE LABUSSIERE
avec **Catherine JAROUSSIER**, âgée de 20 ans, demeurant au présent bourg, fille de François , hôte et de Jeanne FAUVET

Lundi 11 Juillet 1757

Mariage de **Jacques MAROT**, âgé de 28 ans, demeurant à Bersac, fils de feu Gabriel et d'Anne PLAIGNAUD
avec **Marguerite ACARIAS**, servante, âgée de 25 ans, demeurant à Bord, paroisse de Balledent, veuve de Léonard JABEAU
En présence de:
Denis RICOUX, Jacques MAROT, Jean COURDEAUX, Mathurin DUPARQUET, tous les quatre parents et amis des époux

Jeudi 03 Novembre 1757

Mariage de **René RICOUX**, sabotier, âgé de 40 ans, demeurant à Villard, veuf de Marie PETIT
avec **Jeanne BARIAT**, âgée de 30 ans, née au Courtieux-Etable, psse de Châteauponsac, servante à Villard, fille de feu Jacques et de défunte Léonarde DUCOURTIEUX
En présence de:
Léonard ROUX, Gabriel CERTOU, Léonard ROUX, Jean FAURE

Mardi 10 Janvier 1758

Mariage de **Michel DE LASVOUX**, âgé de 27 ans, demeurant au Chablard, paroisse de Blanzac, fils de feu Gaspard et de défunte Marguerite DESCHAMPS
avec **Anne DARDENT**, âgée de 17 ans, demeurant à Monsac, fille de Joseph et de défunte Marie DELHOUME
En présence de:
Michel MERIGAU ?, Jean MALE, Joseph DARDANT, Pierre CHAUCHEF

Mardi 10 Janvier 1758

Mariage de **Léonard DECRESSAC**, âgé de 25 ans, demeurant aux Egaux, fils de feu Léonard et de Valérie FAUVET
avec **Anne GUILLIOU**, servante, âgée de 26 ans, demeurant à La Lande, paroisse de St-Amand (Magnazeix), fille de feu Pierre et d'Anne PINARD, demeurant au Piofoux, paroisse de Balledent

En présence de:
Joseph DECRESSAC, François PAQUET, Pierre RICOUX, Jean RICOUX

Mardi 10 Janvier 1758

Mariage de **François LESTER**, âgé de 26 ans, demeurant à Villenue, fils de feu Henry et de Léonarde DE LACLOTRE
avec **Anne RODIÉ**, âgée de 17 ans, demeurant au présent bourg, fille d'Etienne et d'Anne AUGROS
En présence de:
Mathurin PINARD, François BONNET, Mathurin CHAUCHEF, Etienne RODIÉ

Mardi 10 Janvier 1758

Mariage de **Gabriel PAQUET**, âgé de 22 ans, demeurant au moulin d'Ardent, fils de Guillaume et de défunte Marie DARDANT
avec **Antoinette MORTEGOUTTE**, âgée de 19 ans, demeurant au lieu noble de la Bastide, fille de feu René et de Marie GRELLIERE
En présence de:
Guillaume PAQUET, Pierre DARDANT, ...(omis) GRELIERE, Joseph FAUVET

Lundi 16 Janvier 1758

Congé pour Droux pour le mariage de **Laurent BLANC**, demeurant au Chassain, paroisse de Droux
avec **Marguerite MOREAU**, demeurant aux Egaux

Mardi 17 Janvier 1758

Mariage de **Léonard DE ROUMILHAC**, tailleur de pierre, âgé de 20 ans, demeurant au présent bourg, fils de Guy Denis et de Catherine CASSERON
avec **Anne BOULET**, âgée de 17 ans, demeurant au présent bourg, fille de Joachim , maçon et de Madeleine RIVAILHE
En présence de:
Jean TRICAUD, Pierre DE ROUMILHAC, René PINARD, Jean COURDEAU

Mardi 17 Janvier 1758

Mariage de **Pierre CHALIFOUR**, maçon, âgé de 21 ans, demeurant à Bucheuil, fils de François et de défunte Catherine DELAGE
avec **Catherine PENOT**, âgée de 16 ans, demeurant à Villenue, fille de Jean et d'Anne DE BUCHEUIL
En présence de:
Jean DELAGE, Léonard CHALIFOUR, Jean PENOT, Léonard PENOT

Mercredi 18 Janvier 1758

Mariage de **Gabriel JOLIVET**, maçon, âgé de 22 ans, demeurant à la Bussière, paroisse de Blanzac, fils de François et de défunte Jeanne BLAND
avec **Catherine RODIER**, âgée de 22 ans, demeurant au Courtieux, fille de Léonard , tailleur de pierre et de Léonarde DE ROUMILHAC
En présence de:
Joseph MAROT, François JOLIVET, Léonard RODIER, Jean LAPERAS

Mardi 24 Janvier 1758

Mariage de **François DARDANT**, âgé de 20 ans, demeurant à Laforge, paroisse de Balledent, fils de Gabriel et d'Andrette FAUVET
avec **Jeanne LADAUGE**, âgée de 22 ans, demeurant au présent bourg, fille de Jean et de Françoise DE LACHEZE
En présence de:
Pierre DARDANT, Pierre LADAUGE, François FAURE

Mardi 24 Janvier 1758

Mariage de **Jean MELIAUD**, âgé de 26 ans, demeurant au bourg de Lagudet, fils d'Elie et de Marie PIAUTAIS
avec **Jeanne GAFFARY**, âgée de 20 ans, demeurant au présent bourg, fille de feu François et de Louise DUPARQUET
En présence de:
René FAUVET, Léonard MELIAUD, Barthélémy CHAUCHEF, Laurent BLANCHET

Lundi 30 Janvier 1758

Congé pour Lagudet pour le mariage d'**Etienne OTEFFE**, demeurant au bourg de Lagudet
avec **Léonarde PETIT**, demeurant à Bagros

Mardi 31 Janvier 1758

Mariage de **Martial GRANJAU**, âgé de 21 ans, demeurant au Cluzeau, fils de Jean et de Jeanne LEGRAND
avec **Jeanne JOUANAUD**, âgée de 21 ans, demeurant au Cluzeau, fille de Joseph et de défunte Marguerite BONNET
En présence de:
François GRANJAUD, Léonard GRANJAUD, Jacques JOUANAUD, Pierre BOUTOT

Mercredi 01 Février 1758

Mariage de Messire **Martial François DE ROFFIGNAC**, écuyer, âgé de 21 ans, demeurant à Grimaudy, paroisse de Roussac, Seigneur de Grimaudy et autres lieux, fils de feu messire Claude , écuyer, Seigneur de Grimaudy et de dame Marie COUSTIN
avec Demoiselle **Marie Josèphe BOUNIN DE LAVAUDOIS**, âgée de 27 ans, fille de maître Léonard, Sieur de Nouit, conseiller du Roy, juge de la chatellenie de Rancon et de dame Anne Barbe DUBRAC, demeurant à Rancon
En présence de:
Messire Jean COUSTIN, écuyer, Seigneur de Puymartin
Messire Jean DE ROFFIGNAC, écuyer, Seigneur de la Villote
Messire Jean MALLEBAY DU CLUZEAU, gendarme de la Garde du Roi
Maître Jean-Claude BOUNIN, Sieur de Nouit, chatelain de la chatellenie de Rancon

Lundi 06 Février 1758

Congé pour Blanzac pour le mariage de **Michel DOUCET**, demeurant à Puy-Martin, paroisse de Blanzac
avec **Catherine PAQUET**, demeurant à Bagros

Lundi 06 Février 1758

Congé pour Droux pour le mariage de **Gabriel DE LAVOUX**, demeurant en la paroisse de Droux et ci-devant à Bersac
avec **Marie PALLIER**, demeurant à La Brousse, paroisse de Droux

Lundi 06 Février 1758

Congé pour Roussac pour le mariage de **Jean DELHOUME**, demeurant à Roumilhac
avec **Marie DEBORD**, demeurant à l'Age-Gadifaud, paroisse de Roussac

Lundi 06 Février 1758

Mariage de **Joseph DARDANT**, âgé de 24 ans, demeurant à Villenue, fils de feu Joseph et de défunte Catherine VINCENDON
avec **Elisabeth DUMAZEAU**, âgée de 24 ans, demeurant à Villenue, fille de Pierre et de Marguerite LACHEZE
En présence de:
Pierre DARDANT, Joseph VINCENDON, Pierre DUMAZEAU, Joseph VIGNAUD

Lundi 06 Février 1758

Mariage de **Barthélémy RICOUX**, âgé de 21 ans, demeurant à Châtres, fils de Joseph et de Marie DOUGIER
avec **Jeanne LABETOULE**, âgée de 19 ans, demeurant à Bagros, fille de François et d'Anne COUCHÉ
En présence de:
Pierre LASALLE, François LABETOULE, Denis RICOUX, Léonard RICOUX

Lundi 06 Février 1758

Mariage de **Jean REYMOND**, âgé de 45 ans, demeurant à Monsac, veuf de Catherine ANGEDIEU
avec **Léonarde VINCENDON**, âgée de 42 ans, demeurant à Monsac, veuve de Léonard DELHOUME
En présence de:
Joseph DARDANT, Léonard ANGEDIEU, Michel DE LAVOUX, Denis RICOUX
avec dispense pour double empêchement de compaternité.

Lundi 06 Février 1758

Mariage de **François LEBOURG**, âgé de 18 ans, demeurant à La Roussille, paroisse de Châteauponsac, fils de François et de Jeanne LAGORCE
avec **Marie BOUTOT**, âgée de 25 ans, demeurant à La Courcelle, fille de Fiacre et de Léonarde NEYMOND
En présence de:
François BOURIANE, Etienne BOURIANE, Fiacre BOUTOT, Denis DE BUCHEUIL

Lundi 06 Février 1758

Mariage de **Denis LEGROS**, âgé de 25 ans, demeurant à la Borde, paroisse de Balledent, fils de feu Léonard et de Michelle DECRESSAC
avec **Catherine BOUTOT**, âgée de 22 ans, demeurant à La Courcelle, fille de Léonard et de Françoise VIGNAUD
En présence de:
Robert JABAUD, Jean DECRESSAC, Fiacre BOUTOT, François PERREAU

Mardi 04 Avril 1758

Mariage de **Pierre PALLIER**, laboureur, âgé de 19 ans, demeurant à Villenue, fils de Pierre et de Madeleine CHARLE
avec **Anne COURCELLE**, âgée de 24 ans, demeurant à Villenue, fille de Pierre et de Léonarde BLANCHET
En présence de:
Laurent BLANCHET, Gabriel LAVAUD
Pierre PALLIER, demeurant en la paroisse de Droux
Pierre PALLIER, demeurant en la paroisse de Droux

Lundi 10 Avril 1758

Congé pour Bellac pour le mariage d'**Antoine ROUX**, chirurgien, demeurant au présent bourg
avec **Marie DUNOYER**, demeurant à la ville de Bellac

Mardi 09 Mai 1758

Mariage de **François Laurent MOSNIER**, procureur, âgé de 23 ans, demeurant en la présente paroisse, fils de feu Léonard et d'Anne RIVAILLE
avec **Catherine DE ROUMILHAC**, âgée de 20 ans, demeurant en la présente paroisse, fille de feu François , notaire royal et de Catherine ALLALAY
En présence de:
Léonard DE ROUMILHAC, Jacques DE MARAN, Léonard JOURDANEAU, Jean ROUX, tous du bourg

Lundi 29 Mai 1758

Mariage de Messire **Jacques Gilbert DUPIN**, écuyer, âgé de 22 ans, Seigneur de St-Barbant, fils de feu messire Gilbert , écuyer, Seigneur de St-Barbant et de dame Catherine ROBINEAU, demeurant en la paroisse de St-Barbant
avec Demoiselle **Marie Marguerite DE MARANS**, âgée de 27 ans, demeurant à La Bastide, fille de messire Claude , écuyer, Seigneur du Chatin, de la Bastide et autres lieux et de Marie ETOURNEAU, demeurant à La Bastide
En présence de:
Monsieur Robineau ST-SAVIN, Monsieur Claude DE MARANS, Monsieur Jean DU MOSNARD

Mardi 04 Juillet 1758

Mariage de **Léonard DUCOURTIEUX**, laboureur, âgé de 17 ans, demeurant au Chablard, paroisse de Blanzac, fils de Gabriel , laboureur et de Jeanne TROBAT
avec **Marie DARDANT**, âgée de 16 ans, demeurant au moulin d'Ardent, fille de Pierre , marchand et de défunte Léonarde DE ROUMILHAC
En présence de:
Barthélémy LESPIERRES, Jacques MOURGAUD, Pierre DARDANT, Jean FAYOT

Mardi 25 Juillet 1758

Mariage de **François DUBRAC**, chirurgien, demeurant à Magnac, veuf de Marie JAMMET
avec **Catherine DE ROUMILHAC**, demeurant au lieu noble du Montru, fille de feu Gabriel et de défunte Thérèse SAVARD
En présence de:
Joseph DUBRAC, marchand
Gabriel BIGAUD, Jean DE ROUMILHAC
Léonard DE ROUMILHAC, notaire royal

Mardi 12 Septembre 1758

Mariage de **Joseph GAUCHON**, sabotier, âgé de 25 ans, demeurant à Chasseneuil, fils de feu Jean et de Marie DELAGE
avec **Marie RICOUX**, âgée de 19 ans, demeurant à Roumilhac, fille de Jean , sabotier et de Marthe GUILHON

En présence de:
Léonard GAUCHON, demeurant à Chasseneuil
Pierre DELAGE, demeurant à Chasseneuil, tous les deux parents de l'époux
Jean RICOUX, demeurant à Roumilhac, parent de l'épouse
Joseph RICOUX, demeurant à Châtres, parent de l'épouse

Lundi 18 Septembre 1758

Mariage de **Pierre DELAGE**, âgé de 24 ans, demeurant à Chasseneuil, fils de feu Joseph et de Françoise BALIFEAUD
avec **Françoise DE ROUMILHAC**, âgée de 20 ans, demeurant en la présente paroisse, veuve de Jean DE ROUMILHAC
En présence de:
Gaspard BALIFAUD, Jacques THOMAS, tous les deux parents de l'époux
Jacques DE ROUMILHAC, Jean VIDAUD, tous les deux parents de l'épouse

Mardi 21 Novembre 1758

Mariage de **Jean COURDEAU**, âgé de 23 ans, fils de François , marchand et de défunte Marie DARDAN
avec **Marie Anne ROUX**, âgée de 25 ans, demeurant à Roumilhac, fille de Jean et de défunte Marie Anne DE ROUMILHAC
En présence de:
Jean COURDEAU, François DARDAN, tous les deux parents de l'époux
Antoine ROUX, Léonard ROUX, tous les deux parents de l'épouse
avec dispense pour consanguinité au 4° degré

Lundi 15 Janvier 1759

Congé pour Droux pour le mariage de **Jean LUCAS**, demeurant au Courtieux
avec **Léonarde FAURE**, demeurant à Vareilles, paroisse de Droux

Mardi 16 Janvier 1759

Mariage de **François BONNET**, maçon, âgé de 21 ans, demeurant au présent bourg, fils de Léonard , maçon et de Marie VINCENT
avec **Valérie LADAUGE**, âgée de 18 ans, demeurant au présent bourg, fille d'Etienne , maçon et de Catherine THOMAS
En présence de:
Léonard BONNET, Antoine BONNET, tous les deux parents de l'époux
Etienne LADAUGE, Léonard COUTY, tous les deux parents de l'épouse

Mardi 23 Janvier 1759

Mariage de **Jean PAPON**, boucher, âgé de 24 ans, demeurant à la ville de Bellac, fils de Pierre et de Suzanne QUEROIX
avec **Catherine MALLEBAY**, âgée de 21 ans, demeurant au présent bourg, fille de feu Pierre , boucher et d'Anne ALLEGROS
En présence de:
Jean MALLEMANCHE, Pierre MALLEBAY, Léonard ALLEGROS, Pierre CHOCHEF

Mardi 23 Janvier 1759

Mariage de **Joseph DESCHAMPS**, âgé de 26 ans, demeurant au Chablard, paroisse de Blanzac, fils de Michel et de défunte Léonarde TEXIER
avec **Jeanne DE ROUMILHAC**, servante, âgée de 22 ans, demeurant au présent bourg, fille de feu Martin et de Jeanne PALLIER
En présence de:
Michel DESCHAMPS, François DESCHAMPS, tous les deux parents de l'époux
Jean PALLIER, François JOUANNEAU, tous les deux parents de l'épouse

Lundi 29 Janvier 1759

Congé pour Mounisme pour le mariage de **François PETIT**, demeurant à Beaumont, paroisse de Mounisme
avec **Marie MOREAU**, demeurant aux Egaux

Lundi 29 Janvier 1759

Congé pour Châteauponsac pour le mariage de **Jacques BERRY**, demeurant à Villard
avec **Anne MASBAY**, demeurant à la Bussière, paroisse de Châteauponsac

Lundi 29 Janvier 1759

Congé pour St-Symphorien (sur-Couze) pour le mariage de **François GUIMBARD**, demeurant au présent bourg
avec **Gabrielle GABAUD**, demeurant en la paroisse de St-Symphorien (sur-Couze)

Mercredi 31 Janvier 1759

Mariage de **Pierre LABUSSIERE**, âgé de 35 ans, demeurant à Bagros, veuf d'Anne RIVIER
avec **Catherine BUSSIERE**, âgée de 24 ans, demeurant à Clavières, paroisse de Nantiat, veuve de Jean PAJOT
En présence de:
François LABUSSIERE, père de l'époux
Jean DE LASALLE, cousin de l'époux
Jean ROULIER, oncle de l'épouse
François LABUSSIERE, frère de l'épouse

Vendredi 02 Février 1759

Mariage de **Jean JAROUSSIER**, âgé de 21 ans, demeurant au présent bourg, fils de François et de Jeanne FAUVET
avec **Anne ACCARIAS**, âgée de 22 ans, demeurant au présent bourg, fille de Léonard et de Marie VINCENDON
En présence de:
Léonard ACCARIAS, Jean COMBE, Etienne RODIER, Jean DUMON

Vendredi 02 Février 1759

Mariage de **Christophe ACCARIAS**, âgé de 21 ans, demeurant au présent bourg, fils de Léonard et de Marie VINCENDON
avec **Marie JAROUSSIER**, âgée de 22 ans, demeurant au présent bourg, fille de François et de Jeanne FAUVET
En présence de:
Léonard ACCARIAS, Jean COMBE, Etienne RODIER, Jean DUMON

Vendredi 02 Février 1759

Mariage de **Pierre DUMON**, âgé de 21 ans, demeurant au présent bourg, fils de François et de Marie Anne DEGUDE
avec **Jeanne DEROSIER**, âgée de 21 ans, demeurant au présent bourg, fille de Pierre et de Jeanne ACCARIAS
En présence de:
Léonard ACCARIAS, Jean COMBE, Etienne RODIER, Jean DUMON

Lundi 05 Février 1759

Congé pour Nantiat pour le mariage de **Michel RIFFAUD**, demeurant à Chardent
avec **Madeleine DE LAPUELLE**, demeurant à Fredaigue, paroisse de Nantiat

Lundi 05 Février 1759

Congé pour Le Dorat pour le mariage de **François GOURSAUD**, demeurant à la ville du Dorat
avec **Anne RIFFAUD**, demeurant au Courtieux

Mardi 06 Février 1759

Mariage de **Christophe DE ROUMILHAC**, laboureur, âgé de 19 ans, demeurant au Cluzeau
avec **Catherine RIFFAUD**, demeurant à Chardent
En présence de:
Jean DE ROUMILHAC, grand-père de l'époux
Noël BOURDOLLE, parent de l'époux
Jean RIFFAUD, François RIFFAUD, tous les deux grand-père et oncle de l'épouse

Mardi 06 Février 1759

Mariage de **Martial DOUGÉ**, demeurant au Chablard, paroisse de Blanzac
avec **Valérie NIZARD**, demeurant au moulin d'Ardent
En présence de:
Léonard DOUGÉ, père de l'époux
Léonard DUPEYROU, parent de l'époux
Michel NIZARD, père de l'épouse
Pierre PAQUET, beau-frère de l'épouse

Mardi 06 Février 1759

Mariage de **Jean BOUTOT**, âgé de 18 ans, demeurant à La Courcelle
avec **Anne DEGUDE**, âgée de 18 ans, demeurant au Verger, paroisse de Châteauponsac

En présence de:
Fiacre BOUTOT, père de l'époux
François LEBOURG, parent de l'époux
Léonard DEGUDE, père de l'épouse
Gabriel CHAZEDENT, oncle de l'épouse

Mardi 06 Février 1759

Mariage de **Jean DE LAMARSAUDE**, âgé de 22 ans, demeurant à Villechenoux, paroisse de Nantiat
avec **Marie RIFFAUD**, âgée de 21 ans, demeurant à Chardent
En présence de:
Pierre DE LAMARSAUDE, Antoine DE LAMARSAUDE, tous les deux parents de l'époux
Michel RIFFAUD, François RIFFAUD, tous les deux père et cousin de l'épouse

Dimanche 11 Février 1759

Congé pour Balledent pour le mariage d'**Etienne DECRESSAC**, demeurant aux Egaux
avec **Madeleine JABOT**, demeurant à Laborie, paroisse de Balledent

Mardi 13 Février 1759

Mariage de le Sieur **Jacques BADOU**, marchand, âgé de 25 ans, demeurant à la ville de Bellac, fils du sieur Jacques et de défunte Marie FAURE
avec Demoiselle **Anne DE ROUMILHAC**, âgée de 19 ans, fille de feu François , notaire royal, demeurant au présent bourg et de demoiselle Catherine ALALAY

Mardi 13 Février 1759

Mariage de **Joseph LEYTHER**, âgé de 20 ans, demeurant à Chasseneuil, fils de Joseph et de Jeanne DE ROUMILHAC
avec **Catherine DARDANT**, âgée de 19 ans, demeurant à La Courcelle, fille de feu Pierre et de défunte Barbe GAUDEYX
En présence de:
Laurent DELAGE, parent de l'époux
Georges LARAN, oncle de l'épouse
Jean RICOUX, parent de l'épouse

Lundi 19 Février 1759

Congé pour Blanzac pour le mariage de **François DARDANT**, demeurant au moulin d'Ardent
avec **Anne DECRESSAC**, demeurant au Chablard, paroisse de Blanzac

Mardi 20 Février 1759

Mariage de **Joseph BASTIEN**, âgé de 25 ans, demeurant au bourg de Mounisme, fils de feu Pierre et de Marie GADET
avec **Marie COURDEAU**, âgée de 20 ans, demeurant au présent bourg, fille de Jean et de Marie Anne BONNET
En présence de:
Jean COURDEAU, cousin de l'épouse
Jean DEROSIER, Jean RIFFAUD, tous les deux parents de ?

Mardi 20 Février 1759

Mariage de **Jean DELAGE**, âgé de 20 ans, demeurant à Chasseneuil, fils de feu Pierre et de Françoise DELAGE
avec **Marie MATHIEU**, âgée de 18 ans, demeurant au Cluzeau, fille de feu Jean et de Françoise GAUDEIX
En présence de:
Laurent DELAGE, oncle de l'époux
Jean TROBAT, cousin de l'épouse
Mathurin MANCHINAL, oncle de l'épouse
Christophe DE ROUMILHAC, parent de ?

Jeudi 22 Février 1759

Mariage de **François DE BUCHEUIL**, âgé de 26 ans, demeurant à Bucheuil, fils de feu René et de défunte Anne FAURE
avec **Marguerite LARAS**, âgée de 19 ans, demeurant au même village, fille de Pierre et d'Anne ROUX
En présence de:
François MATHIEU, Gabriel LESTER, Pierre LARAS, Léonard ROUX

Lundi 26 Février 1759

Congé pour Châteauponsac pour le mariage de **Gaspard PALIER**, demeurant en la paroisse de Châteauponsac

avec **Jeanne FAUCHER**, demeurant en la présente paroisse

Lundi 26 Février 1759

Mariage de **Léonard BIARNAY**, âgé de 19 ans, demeurant à Ardent, fils de Pierre et d'Anne DE LAVALETTE
avec **Jeanne DE ROUMILHAC**, âgée de 19 ans, fille de Jacques et de Françoise DE LAPAYRAS
En présence de:
Martial MATHIEU, Jacques JOLIVET, tous les deux parents de l'époux
Pierre DE ROUMILHAC, Pierre DE LASALLE, tous les deux parents de l'épouse

Lundi 26 Février 1759

Mariage de **Gabriel MATHIEU**, âgé de 37 ans, demeurant à La Courcelle, fils de feu Léonard et de Madeleine COQUARD
avec **Marie DE LACHEISE**, âgée de 22 ans, demeurant en la paroisse de Châteauponsac, veuve de Léonard DUMON
En présence de:
François Mathieu Léonard JOUANAUD, parents de l'époux
Charles CHARLES, Léonard CHARLES, tous les deux oncles de l'épouse

Lundi 26 Février 1759

Mariage de **Jacques COURMELOT**, âgé de 22 ans, demeurant à Chasseneuil, fils de Louis et de défunte Marie SOURNEAU
avec **Marie TRICAUD**, âgée de 20 ans, demeurant aux Ages, paroisse de Droux, fille de Jean et d'Anne DE ROUMILHAC
En présence de:
Michel GATÉ, oncle de l'époux
Jean TRICAUD, Pierre TRICAUD, tous les deux parents de l'épouse

Lundi 30 Avril 1759

Mariage de **Jacques RIFFAUD**, âgé de 18 ans, demeurant à Chardent, fils de Michel et de défunte Marguerite GIRAUD
avec **Charlotte DE LAMARSAUDE**, âgée de 18 ans, demeurant à Fredaigue, paroisse de Nantiat, fille de feu Jacques et de Madeleine LAPRESLE
En présence de:
Vincent RIFFAUD, oncle de l'époux
Jean DE LAMARSAUDE, frère de l'épouse
Michel RIFFAUD, oncle de l'épouse

Mardi 12 Juin 1759

Mariage de **Léonard FAYAUD**, sargetier, âgé de 27 ans, demeurant à la ville de Bellac, fils de Jean , sargetier et de défunte ...(omis) LESCURÉE
avec **Anne Marie VINCENDON**, âgée de 25 ans, demeurant au présent bourg, fille de Pierre , tailleur de pierre et de Marie LECURAS
En présence de:
Léonard DOUCET, Jean PRINCIPAUD, tous les deux parents de l'époux
Sieur ...(omis) VINCENDON, maître chirurgien, frère de l'épouse
Sieur Jean ROUX, marchand, beau-frère de l'épouse

Lundi 07 Janvier 1760

Mariage de Messire **Louis COUSTIN**, écuyer, âgé de 35 ans, capitaine au Régiment de Cambis infanterie, fils de messire Jean COUSTIN DE PUYMARTIN, écuyer et de dame Marie Anne DE LESCOUR
avec Demoiselle **Charlotte BOUNIN**, âgée de 20 ans, fille de messire Jean-Baptiste Valéry BOUNIN DE GRAMONT, écuyer, secrétaire du Roy, maison et couronne de France et de dame Catherine GENTY
En présence de:
Messire Jean DE ROFFIGNAC DE SANNAT, écuyer, beau-frère de l'époux
Messire François Martial DE ROFFIGNAC DE GRIMODIE, écuyer, cousin germain de l'époux
Messire Jacques ROBINOT, beau-frère de l'épouse
Messire Jean Claude BOUNIN DE NOUIT, cousin germain de l'épouse
avec dispense pour consanguinité au 4° degré

Lundi 07 Janvier 1760

Congé pour Roussac pour le mariage de **Jean FAURE**, laboureur, demeurant à Pissaud, paroisse de Roussac
avec **Jeanne PINARD**, demeurant à Roumilhac

Lundi 07 Janvier 1760

Congé pour Roussac pour le mariage de **Jean FAURE**, sabotier, demeurant à Pissaud
avec **Simone DE ROUMILHAC**, demeurant à Roumilhac

Lundi 14 Janvier 1760

Congé pour Droux pour le mariage de **Pierre BRUNETAUD**, demeurant en la présente paroisse
avec **Jeanne GUIMBARD**, demeurant à Droux

Lundi 11 Février 1760

Mariage de **Jacques BALIFAUD**, journalier, âgé de 25 ans, demeurant aux Forges, paroisse de Blanzac, veuf de Marie LANDAU
avec **Léonarde PIAUTEY**, servante, âgée de 24 ans, demeurant au présent bourg, fille de feu Jean et de Renée DE BAGROS
En présence de:
Jacques PENOT, Denis DE BUCHEUIL, Gaspard DE ROUMILHAC, François LUCAS

Lundi 11 Février 1760

Mariage de **Léonard BALIFAUD**, âgé de 21 ans, demeurant aux Forges, paroisse de Blanzac, fils de François et de défunte Catherine CHARIEUX
avec **Marie PIAUTEY**, servante, âgée de 21 ans, demeurant au présent bourg, fille de Jean et de Renée DE BAGROS
En présence de:
Jacques PENOT, Denis DE BUCHEUIL, Gaspard DE ROUMILHAC, François LUCAS

Lundi 11 Février 1760

Congé pour Balledent pour le mariage de **Michel PAPON**, né à la ville de Bellac, demeurant en la présente paroisse depuis longtemps
avec **Catherine MOREAU**, demeurant en la paroisse de Balledent

Lundi 11 Février 1760

Mariage de **François PENOT**, âgé de 22 ans, fils de Jacques , métayer, demeurant à Villevit et de Madeleine DE BUCHEUIL
avec **Catherine LUCAS**, âgée de 25 ans, demeurant au Courtieux, fille de feu Gabriel et de défunte Anne MAROT
En présence de:
Jacques PENOT, Denis DE BUCHEUIL, Gaspard DE ROUMILHAC, François LUCAS

Mardi 12 Février 1760

Congé pour Droux pour le mariage de **François LACHATRE**, valet, demeurant au Molan
avec **Gabrielle LAVOUX**, demeurant au Chassain, paroisse de Droux

Mardi 12 Février 1760

Mariage de **Jean DE BAGROS**, âgé de 24 ans
avec **Françoise DARDANT**, âgée de 19 ans
En présence de:
Jean DE BAGROS, frère de l'époux
Jean DENIS, parent de l'époux
Pierre COUTY, Joseph VILLAUD, tous les deux oncles de l'épouse

Lundi 18 Février 1760

Congé pour Droux pour le mariage de **Jean LUCAS**, demeurant aux Vareilles, paroisse de Droux
avec **Marie CHEYRADE**, demeurant aux Vareilles

Lundi 18 Février 1760

Mariage de **Christophe FAUVET**, âgé de 36 ans, veuf d'Anne FAURE
avec **Catherine LARAT**, âgée de 35 ans, veuve de Louis DE LASALLE
En présence de:
Pierre DE ROUMILHAC, Léonard PENOT, Jean PLAIGNAUD, Jean MATHIEU, Joseph CHALIFOUR, Jean DELAGE

Lundi 18 Février 1760

Congé pour Châteauponsac pour le mariage de **François PARICAUD**, demeurant à Auzillac, paroisse de Châteauponsac

avec **Anne LEBOYX**, demeurant à Laclôtre, originaire du Noyer, paroisse de Châteauponsac

Lundi 18 Février 1760

Mariage de **Jean COURCELLE**, âgé de 32 ans, demeurant au Moulan, veuf de Marie BALLABEAUD
avec **Marie Anne LEYTER**, demeurant à La Maison-Neuve, fille de Léonard et d'Anne ROUX
En présence de:
Pierre DE ROUMILHAC, Léonard PENOT, Jean PLAIGNAUD, Jean MATHIEU, Joseph CHALIFOUR, Jean DELAGE

Lundi 18 Février 1760

Mariage de **René ROUX**, âgé de 50 ans, demeurant à Villard, veuf de Jeanne BARIAT
avec **Françoise DUFIN**, âgée de 50 ans, demeurant à Laclôtre, veuve de Jean BOURIAU
En présence de:
Pierre DE ROUMILHAC, Léonard PENOT, Jean PLAIGNAUD, Jean MATHIEU, Joseph CHALIFOUR, Jean DELAGE

Lundi 18 Février 1760

Congé pour Droux pour le mariage de **François CHARZAT**, demeurant à Charzat, paroisse de Droux
avec **Léonarde LETHER**, demeurant à Monsac

Lundi 18 Février 1760

Mariage de **Jean MATHIEU**, âgé de 15 ans, demeurant à Roumilhac, fils de Jean et de Françoise DUTHEIL
avec **Anne DELHOUME**, âgée de 21 ans, demeurant à Roumilhac, fille de Joseph et de Valérie POIRIER
En présence de:
Pierre DE ROUMILHAC, Léonard PENOT, Jean PLAIGNAUD, Jean MATHIEU, Joseph CHALIFOUR, Jean DELAGE

Lundi 18 Février 1760

Mariage de **Léonard PENOT**, âgé de 22 ans, demeurant à Villevit, fils de Jean et d'Anne DE BUCHEUIL
avec **Anne PERICAUX**, servante, âgée de 16 ans, demeurant à La Courcelle, fille de feu François et de Jeanne DE LAVALETTE, demeurant à Auzillac, paroisse de St-Thyrse de Châteauponsac
En présence de:
Pierre DE ROUMILHAC, Léonard PENOT, Jean PLAIGNAUD, Jean MATHIEU, Joseph CHALIFOUR, Jean DELAGE

Mardi 15 Avril 1760

Mariage de **Joseph DARDANT**, âgé de 15 ans, fils de Joseph , tailleur de pierre, demeurant à Monsat et de défunte Marie DELHOUME
avec **Marie FAUVET**, âgée de 16 ans, fille de Joseph , métayer, demeurant à La Bastide et de Marie GRELIERE
En présence de:
Michel DE LAVOUX, demeurant à Monsac, oncle de l'époux
Léonard GRELIERE, demeurant à Monsac, grand-père de l'épouse

Lundi 21 Avril 1760

Mariage de **Jean RODIER**, âgé de 16 ans, demeurant au Courtieux, fils de Léonard et de Léonarde DE ROUMILHAC
avec **Jeanne LUCAS**, âgée de 16 ans, demeurant aux Bosnages, fille de Pierre et d'Anne BARITEAU
En présence de:
Jean DELHOUME, Georges LARANT, Jacques BOIROU, Jean BARITEAU

Mardi 06 Mai 1760

Mariage de **Jean DELHOUME**, demeurant à Monsac, veuf de Françoise DARDANT
avec **Marie LACOSSE**, demeurant à Roumilhac, fille de Martial et de Jeanne DE ROUMILHAC
En présence de:
Martial LACOSSE, Jean LETHER, Jean LETHER, Jean LETHER

Jeudi 29 Mai 1760

Mariage de **Joseph DELHOUME**, laboureur, âgé de 53 ans, demeurant en la présente paroisse, veuf de Valérie PERIER
avec **Léonarde LENOIR**, âgée de 50 ans, demeurant en la présente paroisse, veuve de Jacques SIMONET, maçon
En présence de:
François BANDEL, Laurent DELHOUME, Léonard MAROT, Mathurin DUPARQUET

Mardi 12 Août 1760

Mariage de **Pierre PEYTOT**, maçon, âgé de 23 ans, veuf de Léonarde DE ROUMILHAC

avec **Léonarde DE ROUMILHAC**, âgée de 22 ans, demeurant en la paroisse de St-Junien-les-Combes, veuve de Philippe BOUTOT
En présence de:
Martial PEYTOT, père de l'époux
Jean BARMA, cousin de l'époux
Jean BOUTOT, beau-frère de l'épouse
Jean DE LASALLE, ami des époux

Mardi 28 Octobre 1760

Mariage de **Jean LETHER**, âgé de 21 ans, demeurant en la présente paroisse, fils de Jean et de Françoise VINCENDON
avec **Louise MONJOUY**, âgée de 24 ans, demeurant en la paroisse de Dompierre (les-Eglises), fille de Pierre et de défunte Catherine BLANCHARD
En présence de:
François BELLOT, beau-frère de l'époux
Jean MORGAT, demeurant à Dompierre
Gervais MORGAT, demeurant à Dompierre, tous les deux parents de l'épouse

Mardi 11 Novembre 1760

Mariage de **Joseph RIFFAUD**, âgé de 17 ans, fils de Vincent , sabotier et de Pétronille BOULET
avec **Catherine PAQUET**, âgée de 27 ans, demeurant à Ardent, fille de feu Léonard et de défunte Léonarde CLAVAUD
En présence de:
Michel RIFFAUD, oncle de l'époux
Pierre PAQUET, frère de l'épouse
Jean DINTRA, oncle de l'épouse

Mardi 18 Novembre 1760

Mariage de **Jean REYNAUD**, âgé de 18 ans, fils de feu Jean et de défunte Marie GRELIERE
avec **Marie BOULET**, âgée de 13 ans, demeurant au présent bourg, fille de feu Léonard et d'Anne PAQUET
En présence de:
Joseph BOULLET, Joseph GRELIERE, tous les deux oncles de l'époux
René FAURE, Joseph BOULLET, tous les deux parents de l'épouse

Mardi 13 Janvier 1761

Mariage de **Pierre DENIS**, maçon, âgé de 21 ans, demeurant au présent bourg, fils de Pierre et de défunte Catherine JAROUSSIER
avec **Madeleine DENIS**, âgée de 15 ans, demeurant à La Courcelle, fille de Pierre et de Gabrielle CHARZAT
En présence de:
Pierre DEROZIER, Jean DENIS, tous les deux parents de l'époux
Jean DE BAGROS, parent de l'épouse

Mardi 13 Janvier 1761

Mariage de **Jean FAUVET**, âgé de 24 ans, fils de Jean et de Léonarde ROUX
avec **Françoise DECRESSAC**, âgée de 24 ans, demeurant aux Egaux, fille de feu Léonard et de Renée FAUVET
En présence de:
Jean DE LAVOUX, oncle de l'époux
Pierre DECRESSAC, Léonard PAQUET, tous les deux parents de l'épouse

Mardi 13 Janvier 1761

Mariage de **Jean DUMOND**, âgé de 18 ans, demeurant au présent bourg, fils de François et de Marie DEGUDE
avec **Marguerite FAUVET**, demeurant au présent bourg, fille de Claude et d'Anne SEMAVOINE
En présence de:
Jean DUMOND, parent de l'époux
Jacques CHARPENTIER, Jean FAUVET, tous les deux parents de l'épouse

Lundi 19 Janvier 1761

Mariage de **François LEYTER**, âgé de 28 ans, demeurant à Monsac, veuf d'Anne DARDANT
avec **Marie DARDANT**, âgée de 40 ans, demeurant aux Bosnages, fille de Pierre et de défunte Françoise VINCENDON

En présence de:
Pierre DARDANT, Léonard LEYTER, Antoine DE MONSAC, Pierre DENIS
avec dispense pour affinité au 3° degré

Mardi 27 Janvier 1761

Mariage de **Léonard DE ROUMILHAC**, maçon, demeurant au présent bourg, fils de Léonard , maçon et de Madeleine DUPARQUET
avec **Marguerite PAPON**, demeurant à la ville de Bellac, fille de Pierre , boucher et de Suzanne QUEROIX
En présence de:
Pierre DENIS, Pierre PAPON, Jean MALLEBAY, François TRICAUD, Georges DE LARANT, Jean PICARD, Jean TRICAUD, François DUTEIL, François JABAUD, François PAQUET, Joseph DE LACLOTRE, Joseph FAUVET, Jean MOREAU

Mardi 27 Janvier 1761

Mariage de **Joseph DE ROUMILHAC**, âgé de 23 ans, fils de feu Gabriel et de défunte Marie BONNET
avec **Marie DE ROUMILHAC**, âgée de 17 ans, demeurant au présent bourg, fille de Léonard et de Madeleine DUPARQUET
En présence de:
Pierre DENIS, Pierre PAPON, Jean MALLEBAY, François TRICAUD, Georges DE LARANT, Jean PICARD, Jean TRICAUD, François DUTEIL, François JABAUD, François PAQUET, Joseph DE LACLOTRE, Joseph FAUVET, Jean MOREAU

Mardi 27 Janvier 1761

Mariage de **René TRICAUD**, âgé de 28 ans, demeurant aux Ages, paroisse de Droux, fils de feu Pierre et d'Anne NIZARD
avec **Catherine DARDANT**, âgée de 17 ans, demeurant au Courtieux
En présence de:
Pierre DENIS, Pierre PAPON, Jean MALLEBAY, François TRICAUD, Georges DE LARANT, Jean PICARD, Jean TRICAUD, François DUTEIL, François JABAUD, François PAQUET, Joseph DE LACLOTRE, Joseph FAUVET, Jean MOREAU

Mardi 27 Janvier 1761

Mariage de **Gabriel DUTEIL**, âgé de 20 ans, demeurant à la Prade, paroisse de Balledent
avec **Anne BLANCHET**, âgée de 22 ans, demeurant à Bersac
En présence de:
Pierre DENIS, Pierre PAPON, Jean MALLEBAY, François TRICAUD, Georges DE LARANT, Jean PICARD, Jean TRICAUD, François DUTEIL, François JABAUD, François PAQUET, Joseph DE LACLOTRE, Joseph FAUVET, Jean MOREAU

Mardi 27 Janvier 1761

Mariage de **Jacques SAVIGNAC**, âgé de 24 ans, demeurant au Liboureix, paroisse de Blanzac, fils d'André et de défunte Marie JOYEUX
avec **Marie MOREAU**, âgée de 25 ans, demeurant au présent bourg, fille de feu Gabriel et de défunte Antoinette FILLIOUX
En présence de:
Pierre DENIS, Pierre PAPON, Jean MALLEBAY, François TRICAUD, Georges DE LARANT, Jean PICARD, Jean TRICAUD, François DUTEIL, François JABAUD, François PAQUET, Joseph DE LACLOTRE, Joseph FAUVET, Jean MOREAU

Jeudi 29 Janvier 1761

Mariage de **Jacques ROUX**, âgé de 20 ans, demeurant à Ardent, fils de Pierre , laboureur et de défunte Léonarde DE BUCHEUIL
avec **Marie VERNADEAU**, âgée de 14 ans, demeurant au présent bourg, fille de feu Pierre et d'Anne MALLEBAY
En présence de:
Gabriel CERTOU, Pierre ROUX, Pierre MALLEBAY, Joseph MALLEBAY

Mardi 03 Février 1761

Mariage de **Pierre DE LASALLE**, âgé de 18 ans, demeurant à Puy-Plat, paroisse de Blanzac, fils de Simon et de Marie CLUZEAU
avec **Anne FAURE**, âgée de 20 ans, demeurant au présent bourg, fille de feu Jean et de Marie PAQUET

En présence de:
Pierre LASALLE, Simon LASALLE, François MICHELET, Jean MICHELET, Léonard PENOT, François VIGNAUD, François DARDANT, Pierre DARDANT

Mardi 03 Février 1761

Mariage de **Pierre BAZUJAUD**, âgé de 28 ans, demeurant à Vérines, paroisse de Villefavard, veuf de Michelle PENOT
avec **Madeleine DU PIOUFOU**, âgée de 27 ans, demeurant à Roumilhac, veuve de Pierre DELHOUME
En présence de:
Pierre LASALLE, Simon LASALLE, François MICHELET, Jean MICHELET, Léonard PENOT, François VIGNAUD, François DARDANT, Pierre DARDANT

Mardi 14 Avril 1761

Mariage de **René MAROT**, âgé de 20 ans, demeurant à Bersac, fils de feu Pierre et de défunte Marie BOUTOT
avec **Catherine TELIET**, demeurant à Bersac, fille de François et de défunte Anne JOANNAUD
En présence de:
René BRUNETAUD, oncle de l'époux
Etienne BRUNETAUD, cousin de l'époux
François DUMOND

Lundi 20 Avril 1761

Congé pour St-Michel-des-Lions (Limoges) pour le mariage de **François DARDANT**, demeurant aux Bosnages, veuf de Catherine GRANJAU
avec **Catherine JAMMET**, demeurant au présent bourg, veuve de sieur Pierre VACHERIE

Lundi 04 Mai 1761

Congé pour Châteauponsac pour le mariage de **Joseph BONET**, demeurant en cette paroisse, Sieur de la Borderie
avec **Jeanne MARSAC**, demeurant en la paroisse de Châteauponsac

Mardi 05 Mai 1761

Mariage de **Pierre MORTEGOUTTE**, âgé de 47 ans, demeurant à Chasseneuil, veuf de Madeleine BONNET
avec **Anne ROUX**, âgée de 45 ans, demeurant à Villard, veuve de Jean TROBAT
En présence de:
Pierre MORTEGOUTTE, Martin LEYTER, Gabriel CERTOU, Pierre RICOUX

Mardi 05 Mai 1761

Mariage de **Martin TROBAT**, sabotier, âgé de 18 ans, demeurant à Villard, fils de Jean et d'Anne ROUX
avec **Jeanne MORTEGOUTTE**, âgée de 14 ans, demeurant à Chasseneuil, fille de Pierre et de défunte Madeleine BONNET
En présence de:
Pierre MORTEGOUTTE, Martin LEYTER, Gabriel CERTOU, Pierre RICOUX

Mardi 19 Mai 1761

Mariage de **Laurent DELAGE**, âgé de 22 ans, demeurant à Chasseneuil, fils de Jean et de défunte Claude MAROT
avec **Jeanne DELAGE**, âgée de 20 ans, demeurant à Chasseneuil, fille de feu Joseph et de Françoise BALLIFAUD
En présence de:
Jean DELAGE, Martial LEYTHERT, tous les deux cousins de l'époux
Pierre DELAGE, frère de l'épouse
Léonard BALLIFAUD, cousin de l'épouse

Lundi 15 Juin 1761

Mariage à Droux de **Guillaume DE CHARZAT**, demeurant en la paroisse de Droux
avec **Jeanne DARDANT**, demeurant en la présente paroisse

Mercredi 01 Juillet 1761

Mariage de **François DEBOIS**, âgé de 32 ans, demeurant au moulin d'Ardent, veuf de Catherine MAROT
avec **Françoise DE ROUMILHAC**, âgée de 25 ans, demeurant aux Bosnages, fille de Léonard et d'Antoinette MAROT

En présence de:
René MAROT, demeurant au moulin d'Ardent
Mathurin BAUDET, demeurant au moulin d'Ardent
Léonard ROUMILHAC, Gaspard BALIFAUD

Mardi 15 Septembre 1761

Mariage de **Jean CHARPENTIER**, maçon, âgé de 32 ans, demeurant au Maubert, paroisse de Blanzac, veuf de Marguerite DESEGAUX
avec **Marie MAROT**, âgée de 24 ans, demeurant à Bucheuil, fille de Jean et d'Elisabeth DESROZIERS
En présence de:
Simon BOUTET, François LABETOULE, tous les deux cousins de l'époux
Pierre Mathieu Laurent BOUTINEAU

Mardi 13 Octobre 1761

Mariage de **Jean DE LASALLE**, âgé de 25 ans, demeurant au Chablard, paroisse de Blanzac, fils de feu Léonard et de Jeanne CHABILLAT ?
avec **Jeanne RICOUX**, âgée de 19 ans, demeurant en la présente paroisse, fille de Jean et de défunte Jeanne MANCHINAL
En présence de:
Jacques LASALLE, demeurant au Chablard
François LASALLE, demeurant au Chablard, tous les deux frères de l'époux
Pierre MORTEGOUTTE

Mardi 17 Novembre 1761

Mariage de **Pierre MALLEBAY**, maréchal, âgé de 23 ans, demeurant au présent bourg, fils de Joseph , maréchal et de Marie CANINE
avec **Anne LADAUGE**, âgée de 23 ans, demeurant au présent bourg, fille de feu François et de défunte Catherine DEZAFY
En présence de:
Jean DUMONT, Charles FORANT, Joseph MALLEBAY, Joseph DE ROUMILHAC

Mardi 17 Novembre 1761

Mariage de **Jean MELIOT**, sabotier, âgé de 28 ans, demeurant au présent bourg, veuf de Jeanne GAFFARY
avec **Marie FORANT**, âgée de 22 ans, demeurant au présent bourg, fille de Pierre et de Catherine ACCARIAS
En présence de:
Jean DUMONT, Charles FORANT, Joseph MALLEBAY, Joseph DE ROUMILHAC

Mardi 19 Janvier 1762

Mariage de **Jean JOUCQUET/JONCQUET**, âgé de 35 ans, né à la paroisse de Brillac, demeurant au présent bourg, valet du Sieur de Grandmont, fils de Pierre et de Louise COLIN
avec **Marie PASQUET**, âgée de 25 ans, veuve de Jean MAROT, maçon, demeurant au présent bourg
En présence de:
Jean PALLIER, Barthélémy CHAUCHEF, tous les deux témoins de l'époux
Léonard DESAFIX, François DUBREUIL, tous les deux témoins de l'épouse

Mercredi 20 Janvier 1762

Mariage de **Mathurin LAPLOT**, charpentier, âgé de 25 ans, demeurant aux Maisons, paroisse du Vigen, fils de feu Léonard et de défunte Marcelle ARNAUD
avec **Louise DARDANT**, âgée de 25 ans, demeurant au présent bourg, fille de feu Léonard et d'Anne AUGROS
En présence de:
Pierre CHAUCHEF, Pierre MALLEBAY, Pierre COURTY, Jean DE BAGROS

Mardi 26 Janvier 1762

Mariage de **Pierre COUTY**, maçon, âgé de 23 ans, demeurant au présent bourg, fils de feu Léonard et de défunte Catherine BONIN
avec **Anne LADAUGE**, âgée de 18 ans, demeurant au présent bourg, fille de François et de Madeleine LEYTER
En présence de:
Léonard COUTY, frère de l'époux
Pierre FAUVÉ, Joseph MALLEBAY

Dimanche 07 Février 1762

Congé pour Villefavard pour le mariage de **François BLANCHET**, demeurant au Puy-la-Pierre, paroisse de Villefavard
avec **Catherine PERICAT**, demeurant à Villevit, originaire du Clops, paroisse de Villefavard

Mardi 09 Février 1762

Mariage de **François DE ROUMILHAC**, demeurant à Villenue, fils de feu François et de Françoise DECRESSAC
avec **Jeanne DE LACLOSTRE**, demeurant à Laclôtre, fille de feu Pierre et d'Anne ACCARIAS
En présence de:
Pierre DESNOYER, Jean ACCARIAS, Louis LACLOSTRE, Jean TRICAUD, Pierre DUBOUCHET, Jean DUBOUCHET, Jean DE LACLOSTRE, Jean DESVAUD, Jean GIRAUD, Léonard GIRAUD, Léonard CHARLE, Jean DENIS, Pierre TRICAUD, Antoine DARDANT, Martin BLANC, Mathurin PINARD

Mardi 09 Février 1762

Mariage de **Pierre DUBOUCHET**, âgé de 24 ans, demeurant à Roche, fils de Jean , maçon et de défunte Françoise FAUVET
avec **Anne DE LACLOSTRE**, âgée de 20 ans, demeurant à Laclôtre, fille de Léonard et d'Anne FAUVET
En présence de:
Pierre DESNOYER, Jean ACCARIAS, Louis LACLOSTRE, Jean TRICAUD, Pierre DUBOUCHET, Jean DUBOUCHET, Jean DE LACLOSTRE, Jean DESVAUD, Jean GIRAUD, Léonard GIRAUD, Léonard CHARLE, Jean DENIS, Pierre TRICAUD, Antoine DARDANT, Martin BLANC, Mathurin PINARD

Mardi 09 Février 1762

Mariage de **Léonard GIRAUD**, maçon, âgé de 26 ans, né à Lacourcelle, fils de feu Jacques et de défunte Jeanne ...(omis), métayers, demeurant au Couret, paroisse de Peyrat (de-Bellac)
avec **Anne CHARLE**, âgée de 26 ans, demeurant à La Courcelle, fille de Léonard , maçon et de Rose BERRY
En présence de:
Pierre DESNOYER, Jean ACCARIAS, Louis LACLOSTRE, Jean TRICAUD, Pierre DUBOUCHET, Jean DUBOUCHET, Jean DE LACLOSTRE, Jean DESVAUD, Jean GIRAUD, Léonard GIRAUD, Léonard CHARLE, Jean DENIS, Pierre TRICAUD, Antoine DARDANT, Martin BLANC, Mathurin PINARD

Mardi 09 Février 1762

Mariage de **Maximin BELOT**, maçon, âgé de 21 ans, demeurant à La Bussière, paroisse de Droux, fils de Maximin et de Françoise DESFOUGERES
avec **Anne BOULET**, âgée de 17 ans, demeurant au présent bourg, fille de feu Joachim et de Madeleine RIVAILLE
En présence de:
Pierre DESNOYER, Jean ACCARIAS, Louis LACLOSTRE, Jean TRICAUD, Pierre DUBOUCHET, Jean DUBOUCHET, Jean DE LACLOSTRE, Jean DESVAUD, Jean GIRAUD, Léonard GIRAUD, Léonard CHARLE, Jean DENIS, Pierre TRICAUD, Antoine DARDANT, Martin BLANC, Mathurin PINARD

Lundi 15 Février 1762

Congé pour Châteauponsac pour le mariage de **Gabriel DEGUDE**, demeurant à La Courcelle
avec **Marie MACLOUX**, demeurant en la paroisse de Châteauponsac

Lundi 15 Février 1762

Congé pour Magnac (Laval) pour le mariage de **Joseph DESGRANGES**, demeurant en la paroisse de Magnac (Laval)
avec **Jeanne DE LAVALETTE**, demeurant en la présente paroisse

Mardi 16 Février 1762

Mariage de **Jean DE MONSAC**, âgé de 30 ans, demeurant à Laclostre, veuf de Françoise TRICAUD
avec **Catherine DEGAY**, âgée de 30 ans, demeurant à Lavalette-Montavie, paroisse de Dompierre (les-Eglises), veuve de Léonard DEBORT

En présence de:
Antoine DE MONSAC, François DEGAY, Jean LASALLE, Jean CLUZEAU, François LEBOURG, François GUIMBARD, Jean CLUZEAU, Pierre LASALLE, Pierre PEYTOT, Barthélémy RICOUX

Mardi 16 Février 1762

Mariage de **Jean RIFAUX**, âgé de 21 ans, demeurant à Chardent, fils de François et d'Izabethe CHARIEUX
avec **Marie CLUZEAU**, âgée de 22 ans, demeurant au Cluzeau, fille de feu Jean et de Léonarde DARDENT
En présence de:
Antoine DE MONSAC, François DEGAY, Jean LASALLE, Jean CLUZEAU, François LEBOURG, François GUIMBARD, Jean CLUZEAU, Pierre LASALLE, Pierre PEYTOT, Barthélémy RICOUX

Mardi 16 Février 1762

Mariage de **Fiacre LEBOURG**, âgé de 26 ans, fils de François et de Marguerite LAVILLAUEZIX
avec **Jeanne FAUVET**, âgée de 17 ans, demeurant au présent bourg, fille de feu Léonard et d'Anne ALLALAY, demeurant au Piofoux, paroisse de Balledent
En présence de:
Antoine DE MONSAC, François DEGAY, Jean LASALLE, Jean CLUZEAU, François LEBOURG, François GUIMBARD, Jean CLUZEAU, Pierre LASALLE, Pierre PEYTOT, Barthélémy RICOUX

Mardi 16 Février 1762

Mariage d'**Antoine CLUZEAU/DUCLUZEAU**, âgé de 25 ans, demeurant au Cluzeau, fils de feu Jean et d'Anne DARDENT
avec **Anne LASALLE**, âgée de 15 ans, demeurant au Bagros, fille de Pierre et de Simone CERTOU
En présence de:
Antoine DE MONSAC, François DEGAY, Jean LASALLE, Jean CLUZEAU, François LEBOURG, François GUIMBARD, Jean CLUZEAU, Pierre LASALLE, Pierre PEYTOT, Barthélémy RICOUX

Mardi 16 Février 1762

Mariage d'**André PEYTOT**, demeurant à Bagros, fils de François et de Françoise PATRIT
avec **Marie LABETOULE**, âgée de 19 ans, demeurant à Bagros, fille de François et d'Anne COUCHÉ
En présence de:
Antoine DE MONSAC, François DEGAY, Jean LASALLE, Jean CLUZEAU, François LEBOURG, François GUIMBARD, Jean CLUZEAU, Pierre LASALLE, Pierre PEYTOT, Barthélémy RICOUX

Dimanche 21 Février 1762

Congé pour Châteauponsac pour le mariage de **Laurent LOUIS**, demeurant en la paroisse de Châteauponsac
avec **Léonarde CAFFET**, servante, née à la paroisse de Châteauponsac, demeurant en la présente paroisse

Dimanche 21 Février 1762

Congé pour Blanzac pour le mariage de **Jacques VOISIN**, demeurant en la paroisse de Blanzac
avec **Marie BONET**, demeurant en la présente paroisse

Dimanche 21 Février 1762

Congé pour Roussac pour le mariage d'**Antoine PLAIGNAUD**, demeurant au bourg de Roussac
avec **Jeanne DUBOY**, née à la paroisse de Balledent, demeurant au présent bourg

Lundi 22 Février 1762

Mariage de **Pierre LADAUGE**, âgé de 24 ans, demeurant au présent bourg, fils de Jean , journalier et de défunte Françoise LACHEZE
avec **Jeanne COURTY**, âgée de 20 ans, demeurant à Ardent, fille de Léonard et de Léonarde ARDILHIER
En présence de:
François FAURE, Léonard COUTY, Léonard COURTY, Michel COURTY

Lundi 26 Avril 1762

Mariage de **Vincent RIFFAUD**, âgé de 47 ans, demeurant à La Gagnerie, paroisse de St-Symphorien (sur-Couze), veuf de Pétronille BOULET
avec **Marie MASSONEAU**, âgée de 45 ans, demeurant au présent bourg, veuve de François JOGEA
En présence de:
Michel RIFFAUD, François CERTOU, Jean DE ROUMILHAC, Joseph LENOIR

Lundi 26 Avril 1762

Mariage de **Joseph RIFFAUD**, âgé de 18 ans, demeurant à La Gagnerie, paroisse de St-Symphorien (sur-Couze), veuf de Catherine PAQUET
avec **Marie JOGEA**, servante, âgée de 18 ans, demeurant à la ville de Laval, alias Magnac, fille de feu François et de Marie MASSONEAU
En présence de:
Michel RIFFAUD, François CERTOU, Jean DE ROUMILHAC, Joseph LENOIR

Samedi 26 Juin 1762

Congé pour Balledent pour le mariage de **Jean LASALLE**, demeurant à Chasseneuil
avec **Léonarde CHASSENEUIL**, demeurant au Cros, paroisse de Balledent

Mardi 29 Juin 1762

Mariage de **Jean MOREAU**, demeurant à La Brousse, paroisse de Droux, veuf de Marie GASCON
avec **Marie LUCAS**, demeurant à Roumilhac, veuve de Léonard LEGROS
En présence de:
François MOREAU, Jean MOREAU, Pierre LUCAS, Jacques BOIREAUD

Lundi 09 Août 1762

Mariage de **François BEAUSOLEIL**, âgé de 23 ans, demeurant à la ville de Bellac, maréchal-ferrand, fils de Jean et de Françoise BESSE
avec **Marie Anne DESMARETS**, âgée de 18 ans, demeurant au présent bourg, fille de Jean et de Monique DE LAVALETTE
En présence de:
Jean ET, Joseph BEAUSOLEIL, Jean DESMARETS, Joseph DESMARETS

Mercredi 03 Novembre 1762

Mariage de **Pierre TRICAUD**, âgé de 26 ans, demeurant aux Ages, paroisse de Droux, veuf de Jeanne BELIOT
avec **Jeanne LEYTER**, âgée de 22 ans, demeurant à La Maison-Neuve, fille de Léonard , maréchal et d'Anne ROUX
En présence de:
Etienne DAVID, Christophe TRICAUD, Jean DELAGE, Jean DUGOT

Mardi 18 Janvier 1763

Mariage de **Jean ACQUARIAS**, âgé de 23 ans, fils de Léonard , maçon, demeurant au présent bourg et de Mathurine DARDANT
avec **Jeanne GUIMBARD**, âgée de 17 ans, demeurant au présent bourg, fille de François et de défunte Anne COUILLAUD
En présence de:
René DARDANT, Pierre DESROZIERS, François GUIMBARD, Mathurin CHAUCHEFFE, tous les quatre parents des époux

Mardi 18 Janvier 1763

Mariage de **François DUGOT**, âgé de 18 ans, demeurant à Villenue, fils de Jean , tailleur d'habits et de défunte Anne DUPEUX
avec **Marie CHALIVAT**, demeurant au lieu noble de Roche, fille de feu Jean et de Marie DECRESSAT
En présence de:
Jean DUGOT, Etienne BRUNEAUD, Antoine DUGOT, Pierre PALLIER, tous les quatre parents des époux

Mardi 18 Janvier 1763

Mariage de **François FAURE**, maçon, âgé de 26 ans, demeurant à La Brousse, paroisse de Droux, veuf de Léonarde BONET
avec **Marie DECRESSAT**, demeurant à Bucheuil, fille de Pierre et de Marie VINCENDON
En présence de:
Antoine DARDANT, Antoine DECRESSAC, Michel DECRESSAC, Pierre DECRESSAC, Jean DECRESSAC, tous parents des époux

Mardi 01 Février 1763

Mariage de **Simon BALLIFAUD**, sabotier, âgé de 24 ans, fils de Gaspard , sabotier et de Renée THOMAS
avec **Catherine DE ROUMILHAC**, âgée de 17 ans, demeurant au présent bourg, fille de Pierre et d'Anne DE LABUSSIERE

En présence de:
Gaspard BALLIFAUD, Jacques LAROCHE, Pierre DE ROUMILHAC, Jean TROBAT

Mardi 08 Février 1763

Mariage de **François LAFLEUR**, âgé de 25 ans, Sieur de la Clodière
avec Demoiselle **Anne MOSNIER**, âgée de 22 ans
avec le congé du curé de Roussac

Mardi 08 Février 1763

Mariage de **Jean BRUNETAUD**, âgé de 18 ans
avec **Anne DUGOT**, âgée de 27 ans
En présence de:
Etienne BRUNETAUD, René BRUNETAUD, tous les deux parents de l'époux
Jean DUGOT, François DUGOT, tous les deux père et frère de l'épouse

Mardi 08 Février 1763

Mariage de **Jacques DAVID**, âgé de 22 ans
avec **Anne GRELIER**, âgée de 23 ans
En présence de:
Pierre DAVID, Etienne DAVID, tous les deux père et frère de l'époux
Léonard GRELIERE, Nicolas COQUART, tous les deux parents de l'épouse

Mardi 08 Février 1763

Mariage de **Simon PAQUET**, âgé de 45 ans
avec **Jeanne SAUNIER**, âgée de 45 ans, demeurant en la paroisse de St-Junien-les-Combes
En présence de:
Léonard DARDANT, René RICOUX, tous les deux parents de l'époux
Jean RILHAC, Michel BARITAUD, tous les deux parents de l'épouse

Mardi 08 Février 1763

Mariage de **Joseph RILHAC**, demeurant en la paroisse de St-Junien-les-Combes
avec **Simone PAQUET**, demeurant en la présente paroisse
En présence de:
Léonard DARDANT, René RICOUX, tous les deux parents de l'épouse
Jean RILHAC, Michel BARITAUD, tous les deux parents de l'époux

Lundi 14 Février 1763

Mariage de **François PAQUET**, âgé de 28 ans, demeurant à la Prade, paroisse de Balledent
avec **Anne COURCELLE**, âgée de 13 ans, demeurant au Moulan
En présence de:
Jean RODIER, demeurant en la paroisse de Balledent
Pierre PAQUET, demeurant en la paroisse de Balledent, tous les deux parents de l'époux
Léonard COURCELLE, demeurant en la présente paroisse
, François BANDEL, demeurant en la présente paroisse, tous les deux parents de l'épouse

Mardi 12 Avril 1763

Mariage de **Jean LAROCHE**, journalier, demeurant à Bagros, fils de feu Jean et de Léonarde TEXIER
avec **Léonarde BALLIFAUD**, demeurant à Bagros, fille de Louis et de défunte Léonarde TEXIER
En présence de:
Martial MACHOU, demeurant à Bagros
Pierre MACHOU, demeurant à Bagros
Jean BOUTOT

Lundi 30 Mai 1763

Mariage de **Pierre RICOUX**, âgé de 28 ans, demeurant à Chasseneuil, fils de Pierre et de Marie PAILLOU
avec **Marie BIARNAIX**, âgée de 20 ans, demeurant à Ardent, fille de Pierre et d'Anne DE LAVALETTE
En présence de:
Pierre RICOUX, Jean LASALLE, Pierre MATHIEU, Michel GATÉ

Dimanche 05 Juin 1763

Mariage de **Joseph DE GRAVELAT**, âgé de 21 ans, demeurant au Chablard, paroisse de Blanzac, fils de Léonard , sabotier et de Gabrielle DE LAVOUX
avec **Elisabeth DARDANT**, demeurant au moulin d'Ardent, fille de Michel , foulon et de défunte Marie LIENARD
En présence de:
Jean MALLET
François DARDANT, grand-père de l'épouse

Mardi 07 Février 1764

Mariage de **Martial GANET**, journalier, âgé de 23 ans, demeurant au moulin d'Ardent, fils de feu Joseph et de défunte Valérie GABAUD
avec **Marie FAUVET**, âgée de 18 ans, demeurant aux Egaux, fille de Jean et de Françoise FAUVET
En présence de:
Jean FAUVET, demeurant aux Egaux
François ROUX, métayer, demeurant au Montru
François DARDANT, Léonard MAROT

Mardi 07 Février 1764

Mariage de **Jean MOREAU**, âgé de 22 ans, demeurant à Bagros, fils de feu Antoine et de Léonarde DAVID
avec **Jeanne PETIT**, âgée de 14 ans, demeurant à Bagros, fille d'Antoine et de Marie RIVIÉ
En présence de:
Pierre BALIFAUD
Barthélémy RICOUX, tuteur de l'époux
Pierre FAUVET, demeurant à Bagros
René DE LASALLE, demeurant à Bagros

Mardi 07 Février 1764

Mariage de **François PIAUTEYE**, laboureur, âgé de 25 ans, demeurant à Bagros, fils de Léonard et de défunte Catherine LAROCHE
avec **Valérie MICHAUD**, âgée de 25 ans, demeurant à Bersac, fille de feu François , cardeur et de Louise DE LABUSSIERE
En présence de:
François PIAUTEY, frère de l'époux
René DE LASALLE, parent de l'épouse
Jean MICHAUD, frère de l'épouse

Lundi 13 Février 1764

Congé pour Châteauponsac pour le mariage de **François COURTY**, demeurant à Ardent
avec **Catherine GAUDEYX**, demeurant en la paroisse de Châteauponsac

Mardi 14 Février 1764

Mariage de **Léonard DELHOUME**, maçon, âgé de 19 ans, demeurant à Roumilhac, fils de Joseph , cultivateur et de défunte Valérie PERIER
avec **Marie RICOU**, âgée de 20 ans, demeurant à Roumilhac, fille de Jean et de Marthe GUILLOU
En présence de:
Joseph DELHOUME, Joseph DELHOUME, Michel RICOU, Jacques BERAUD, tous les quatre parents des époux

Mardi 14 Février 1764

Mariage de **Jean GASCON**, âgé de 25 ans, demeurant à Ardent, fils de François et de Léonarde PAYTEAU
avec **Jeanne NIZARD**, âgée de 24 ans, demeurant au moulin d'Ardent, fille de feu Michel et de Léonarde LARCHÉ
En présence de:
François PINARD, Gascon PINARD, Mathurin PINARD, Pierre PAQUET, Jean BATIÉ, tous parents des époux

Mardi 14 Février 1764

Mariage de **Jean BARBOT**, journalier, âgé de 21 ans, demeurant à La Brousse, paroisse de Droux, fils de Jean et de Françoise MOULINIER
avec **Françoise BERY**, servante, âgée de 30 ans, née à Villard, demeurant au présent bourg, fille de Jean et de défunte Marie ROUX

En présence de:
Jean BARBOT, Michel MALE, Jean BERY, François ROUX

Vendredi 17 Février 1764

Mariage de **François COURTY**, maçon, âgé de 32 ans, demeurant à Ardent, fils de feu Léonard et de Léonarde ARDILIER
avec **Marie DUFIN**, servante, âgée de 24 ans, née à Lacourcelle, demeurant aux Tourettes, paroisse de St-Thyrse de Châteauponsac, fille de Léonard et de Marguerite BOINEAU
En présence de:
Pierre LADOGE, Michel COURTY, Léonard DUFIN, Etienne DUFIN, tous les quatre parents des époux

Mardi 21 Février 1764

Mariage de **Joseph POUPI**, âgé de 55 ans, demeurant à Bersac, veuf de Marie PETIT
avec **Valérie GOUTELARD**, servante, âgée de 34 ans, née au Cluzeau, demeurant à Bersac, fille de Jean et de défunte Marie MATHIEU
En présence de:
Pierre LUCAS, Jean MALE, Jean MICHAUD

Lundi 27 Février 1764

Congé pour Châteauponsac pour le mariage d'**Antoine ROUX**, demeurant à Villard
avec **Madeleine DE LACLOTRE**, demeurant à Bicheuil, paroisse de St-Thyrse de Châteauponsac

Mercredi 29 Février 1764

Mariage de **Pierre DE LABETOULE**, valet, âgé de 27 ans, demeurant à La Courcelle, fils de feu Jean et de défunte Marie PRINCIPAU, journaliers
avec **Léonarde ROUX**, âgée de 19 ans, demeurant à Villard, fille de René et de défunte Anne PETIT
En présence de:
François DELHOUME, Jean DRÜ, tous les deux parents de l'époux
Gabriel TROBAT, parent de l'épouse

Mercredi 29 Février 1764

Mariage de **Jean COURMELAUD**, âgé de 24 ans, demeurant à Auzillac, paroisse de Châteauponsac, fils de Léonard , maçon et de Madeleine LEGRAND
avec **Anne PAITAVY/PEYTAVY**, âgée de 21 ans, demeurant au présent bourg, fille de feu Gabriel et d'Anne CHAZEDENT
En présence de:
Michel DARDANT, demeurant en la paroisse de Châteauponsac
Jean PERICAUD, demeurant en la paroisse de Châteauponsac, tous les deux parents des époux
Michel DUBOIS, François GUILLEMOT
(Cet acte est daté du 20 Février, mais la 3° publication est du 26, et il figure au registre après celui du 29.)

Dimanche 04 Mars 1764

Congé pour Balledent pour le mariage de **Jacques LACOSSE**, demeurant à Roumilhac
avec **Marie FAUVET**, demeurant à Laborie, paroisse de Balledent

Dimanche 04 Mars 1764

Congé pour Balledent pour le mariage de **Michel FAUVET**, demeurant à Laborie, paroisse de Balledent
avec **Valérie LACOSSE**, demeurant à Roumilhac

Dimanche 04 Mars 1764

Congé pour Villefavard pour le mariage de **Gabriel BOULET**, demeurant à Laclôtre
avec **Marguerite DEGAY**, demeurant au Puy-la-Pierre, paroisse de Villefavard

Lundi 05 Mars 1764

Mariage de **Joseph DE MONTMAUD**, âgé de 16 ans, demeurant au Montillon, paroisse de Châteauponsac, fils de Jean et de Catherine MICHEL
avec **Marie LEBOIS**, servante, âgée de 19 ans, demeurant à Bucheuil, fille d'Etienne, demeurant au Noyer, paroisse de Châteauponsac et d'Anne ALEMONT ?

En présence de:
Joseph DELHOUME, Jean MONTMAUD, Etienne LEBOIS, Jean LEBOIS

Lundi 18 Juin 1764

Mariage d'**Etienne DE ROUMILHAC**, journalier, âgé de 19 ans, demeurant à Grimody, paroisse de Roussac, fils de feu Etienne et de Marie CARMAZAT
avec **Marie RATEAU**, servante, âgée de 20 ans, demeurant au présent bourg, fille de Léonard, demeurant à Ardent et de Marguerite CHALIVAT
En présence de:
Jean DE ROUMILHAC, frère de l'époux
Jean CARMAZAT, oncle de l'époux
Gilbert RATEAU, frère de l'épouse

Mardi 03 Juillet 1764

Mariage d'**Antoine BLANC**, âgé de 23 ans, demeurant aux Vareilles, paroisse de Droux, fils de Léonard et de Mathurine DE ROUMILHAC
avec **Léonarde BAGROS**, âgée de 25 ans, demeurant aux Egaux, veuve de Joseph DECRESSAC
En présence de:
Etienne DE ROUMILHAC, oncle de l'époux
Guillaume RICOUX, Antoine CARMAZAT, tous les deux parents de l'épouse

Mardi 10 Juillet 1764

Mariage de **Jean MORTEGOUTE**, sabotier, âgé de 27 ans, demeurant à La Bastide
avec **Anne RODIER**, âgée de 24 ans, demeurant en la présente paroisse, veuve de François LETHER, décédé le 30/06/1763 à l'hôpital St-André de Bordeaux
En présence de:
Léonard GRELIERE, Jean GRELIERE, tous les deux oncle et parent de l'époux
Etienne RODIER, père de l'épouse
Barthélémy CHAUCHEFT, cousin de l'épouse

Mardi 11 Septembre 1764

Mariage de **Joseph LESTHER**, âgé de 24 ans, demeurant aux Faites, paroisse de Dompierre (les-Eglises), fils de Léonard et d'Anne SERPOUX
avec **Renée LETHER**, âgée de 22 ans, demeurant à La Maison-Neuve, fille de Pierre et de Jeanne NIZARD
En présence de:
François LESTHER, Pierre LESTHER, tous les deux père (sic) et oncle de l'époux
François MAROT, Michel NIZARD, tous les deux parents de l'épouse

Mardi 06 Novembre 1764

Mariage de **Jean TELIER/TEILLER**, âgé de 28 ans, demeurant à Bucheuil, veuf de Marguerite BOURDOLE
avec **Anne PLAIGNAUD**, âgée de 19 ans, demeurant à Auzillac, paroisse de Châteauponsac, fille de Mathurin et de Marie GIRAUD
En présence de:
François PLAIGNAUD

Mardi 29 Janvier 1765

Mariage de **Jean MATHIEU**, âgé de 15 ans, demeurant à Bucheuil, fils de François et de Jeanne VALADOU
avec **Catherine DARDANT**, âgée de 15 ans, demeurant à Roche, fille de Marie et de Catherine BOUTOT
En présence de:
Léonard DUFIN, parent de l'époux
Pierre DARDANT, François LETHER, tous les deux parents de l'épouse

Mardi 29 Janvier 1765

Mariage de **Jean COUCHET**, âgé de 27 ans, demeurant à Lavoux, paroisse de Blanzac, fils de feu Jean et de défunte Marie VILLEGÉ
avec **Léonarde LADOGE**, âgée de 25 ans, demeurant au présent bourg, fille de feu Jean et de défunte Françoise LACHEZE
En présence de:
Jean COUCHET, frère de l'époux
François CHARIEUX, demeurant en la paroisse de Blanzac, parent de l'épouse

Mardi 29 Janvier 1765

Mariage de **Léonard CARMAZAT**, âgé de 25 ans, fils de feu Antoine et de Françoise RODIER
avec **Catherine DARDANT**, âgée de 24 ans, demeurant à Roumilhac, fille de feu Léonard et d'Anne GROS
En présence de:
Jean RODIER, oncle de l'époux
Jean BOUTOT, parent de l'époux
Pierre COUTY, Jean VILLAUD, tous les deux parents de l'épouse

Lundi 04 Février 1765

Congé pour Villefavard pour le mariage de **Jean DELAGE**, demeurant à Villard
avec **Anne CHARLES**, demeurant au Puy-la-Pierre, paroisse de Villefavard

Lundi 04 Février 1765

Congé pour Balledent pour le mariage de **Martial NEYMOND**, demeurant en la paroisse de Balledent
avec **Marie SIMONET**, demeurant en la présente paroisse

Mardi 05 Février 1765

Mariage de **Jean FAURE**, âgé de 27 ans, fils de François et de Jeanne LADOGE
avec **Marie DE ROUMILHAC**, âgée de 18 ans, fille de Léonard et de Madeleine DUPARQUET
En présence de:
Fiacre DU PIAUFOU, parent de l'époux
Denis DE ROUMILHAC, oncle de l'épouse
Jean TRICAUD, parent de l'épouse

Mardi 05 Février 1765

Mariage de **Mathurin MANCHINAL**, âgé de 28 ans, fils de feu François et de défunte Marguerite VILLEAU
avec **Jeanne BETOULE**, âgée de 29 ans, veuve de Barthélémy RICOUX
En présence de:
René MATHIEU, Pierre LASALLE, tous les deux parents de l'époux
François BETOULE, père de l'épouse
Jean RICOUX, parent de l'épouse

Mardi 05 Février 1765

Mariage de **Jacques PROPIN**, âgé de 26 ans, demeurant à Puy-Plat, paroisse de Blanzac, fils de feu Pierre et de Jeanne VIAUD
avec **Madeleine DENIS**, âgée de 27 ans, demeurant à La Courcelle, veuve de Jean DENIS
En présence de:
Léonard FAYAUD, Jean PROPIN, tous les deux parents de l'époux
Pierre DENIS, père de l'épouse
Léonard CHALIFOUR, parent de l'épouse

Lundi 11 Février 1765

Congé pour Roussac pour le mariage de **Joseph PEYNON**, demeurant au Theil, paroisse de Roussac
avec **Jeanne PETIT**, demeurant à Chasseneuil

Lundi 11 Février 1765

Mariage de **Pierre DUPEUX**, maçon, âgé de 22 ans, demeurant au bourg de Droux, fils de feu Joseph et de Léonarde DE CHARZAT
avec **Marguerite DE ROUMILHAC**, âgée de 15 ans, demeurant à Bucheuil, fille de Christophe et de Léonarde DUFIN
En présence de:
Léonard FAUVÉ, tuteur de l'époux
Pierre DECRESSAC, Jean ROUMILHAC, Charles DE ROUMILHAC

Lundi 11 Février 1765

Mariage de **Joseph BERRI**, maçon, âgé de 25 ans, demeurant aux Bosnages, fils de Pierre et de Jeanne DE LAVALETTE
avec **Elisabeth DUMAZEAU**, demeurant à Villenue, veuve de Joseph DARDANT

En présence de:
Joseph BERRI, Pierre BERRI, Pierre MATHIEU, François CHIROUNEAU

Lundi 11 Février 1765

Mariage de **René DE LACLOTRE**, âgé de 25 ans, fils de feu Pierre et d'Anne ...(surchargé)
avec **Léonarde BALLIAIRE/BILIAIRE**, demeurant à Laclôtre, fille de Louis et de défunte Madeleine DE BUCHEUIL
En présence de:
Louis DE LACLOTRE, François ROUMILHAC, Pierre BOUCHÉ, Léonard BALLIAIRE

Lundi 18 Février 1765

Mariage de **Joseph DE ROUMILHAC**, âgé de 25 ans, demeurant au présent bourg, veuf de Marie DE ROUMILHAC
avec **Marie LADOGE**, demeurant au présent bourg, fille de feu Jean et de défunte Françoise LACHAISE
En présence de:
Léonard MANOT, François FAUVÉ, Pierre LADOGE

Lundi 18 Février 1765

Mariage de **Joseph BONGRAND**, maçon, âgé de 25 ans, demeurant à La Courcelle, fils de Louis , laboureur et de Françoise LAVALETE
avec **Marie DORIAT**, âgée de 22 ans, demeurant à Laclôtre, fille de feu Jean , laboureur et de Marie TEUILLIER
En présence de:
Louis BONGRAND, François LAVALETTE, Jacques DORIAT, Jean LABETOULE

Lundi 18 Février 1765

Mariage de **Simon MOURGAUD**, âgé de 25 ans, demeurant au bourg de Blanzac, fils de Michel et de défunte Anne JOLIVET
avec **Françoise DE MONSAC**, âgée de 12 ans, demeurant à Villard, fille de Jacques et de Marie CHARLES
En présence de:
Laurent CHAMBON, François DUMONTEIL, Guillaume DE MARAN ?

Samedi 16 Mars 1765

Congé pour Villefavard pour le mariage de **François DUBOIS**, meunier, demeurant au moulin d'Ardent, veuf de Françoise DE ROUMILHAC
avec **Louise CAPITAINE**, demeurant au Clopt, paroisse de Villefavard, veuve de Jean CHABRU
N30041765M

Mardi 30 Avril 1765

Mariage de **Jacques ROUX**, âgé de 23 ans, fils de François , laboureur et de Marie TROBAT
avec **Marguerite MAROT**, âgée de 18 ans, demeurant au présent bourg, fille de Jean , maçon et de Jeanne ACARIAS
En présence de:
François ROUX, Jean TROBAT, Jean MAROT, Jacques MAROT

Mardi 04 Juin 1765

Mariage de **Jacques MAIGNAUD**, menuisier, âgé de 42 ans, demeurant à la ville de Treignac (19) depuis lontemps dans cette paroisse, fils de feu Antoine et de défunte Léonarde BORSET
avec **Anne LACROIX**, servante, âgée de 27 ans depuis quelque temps dans la paroisse de Droux, fille de feu Pierre , menuisier, demeurant à la ville de La Souterraine (23) et de Marie LAVALETTE
En présence de:
Jean COURDEAU, demeurant au présent bourg
Barthélémy CHAUCHEFFE, demeurant au présent bourg
Pierre PERTAS ?, beau-frère de l'épouse
Léonard MAROT, sacristain

Mardi 25 Juin 1765

Mariage de **Jean DELHOUME**, âgé de 42 ans, veuf en secondes noces de Marie LACOSSE
avec **Jeanne GRILIERE**, âgée de 31 ans, veuve en secondes noces de Léonard RICOUX
En présence de:
Gabriel LETHER, Pierre CAQUAUD, Léonard GRILIERE, Denis CACAUD

Mardi 25 Juin 1765

Mariage de **Jean MAROT**, âgé de 22 ans, fils de Jean et de défunte Madeleine DARDANT
avec **Thérèse DE ROUMILHAC**, âgée de 19 ans, fille de feu Pierre et d'Anne BARIAT

En présence de:
François MAROT, Gabriel DU COURTIEUX, François LETHER, Michel DE ROUMILHAC

Dimanche 07 Juillet 1765

Congé pour Balledent pour le mariage de **Fiacre BOUTOT**, demeurant à La Courcelle
avec **Léonarde DUTEIL**, demeurant à La Papeterie, paroisse de Balledent

Lundi 07 Octobre 1765

Mariage de **Jean LABETOULE**, métayer, âgé de 37 ans, demeurant à la Borderie, veuf de Catherine RICOUX
avec **Thérèse RICOUX**, âgée de 28 ans, demeurant à Châtres, fille de Joseph et de défunte Marie DOGIER
En présence de:
Gabriel CLUSEAU, Jean CLUSEAU, Denis RICOUX, Jean GRANGEAU
(*) acte non daté.

Lundi 13 Janvier 1766

Congé pour Magnac (Laval) pour le mariage de **Joseph GRELIER**, maçon, demeurant en la paroisse de Magnac (Laval)
avec **Françoise CASSERON**, demeurant en la présente paroisse

Mardi 14 Janvier 1766

Mariage de **Pierre LUCAS**, maçon, âgé de 27 ans, demeurant aux Bosnages, fils de feu Pierre , maçon et de Françoise BERRY
avec **Marie DE ROUMILHAC**, âgée de 18 ans, demeurant aux Bosnages, fille de Pierre , maçon et de Françoise DARDANT
En présence de:
Léonard FAUVET, Jean LUCAS, tous les deux parents de l'époux
Jean DARDANT, Pierre DECRESSAT, tous les deux parents de l'épouse

Mardi 28 Janvier 1766

Mariage de **Léonard DUFIN**, âgé de 30 ans, demeurant à Bucheuil, fils de feu Pierre et de défunte Marie GACON
avec **Marie DE BUCHEUIL**, âgée de 20 ans, demeurant à Bucheuil, fille de Jean et de Marguerite DE BUCHEUIL
En présence de:
Léonard DUFIN, oncle de l'époux
Jacques DUPEUX, beau-frère de l'époux
François DE BUCHEUIL, parent de l'épouse

Mardi 04 Février 1766

Mariage de **François PENOT**, âgé de 34 ans, demeurant à Vérines, paroisse de Villefavard, veuf de Jeanne PINSON
avec **Marie BILIAIRE**, âgée de 25 ans, demeurant à Laclôtre, veuve de Michel DE LABONNET
En présence de:
Pierre DU FENIEUX, Gabriel LAVOUX, tous les deux parents de l'époux
Louis BILIAIRE, René DE LACLOTRE, tous les deux parents de l'épouse

Mardi 04 Février 1766

Mariage de **Jean DARDANT**, âgé de 28 ans, demeurant à Monsac, fils d'Antoine et de Marguerite BEYLOT
avec **Renée BERRY**, âgée de 21 ans, demeurant aux Egaux, fille de Joseph et de Marie DE LALANDE
En présence de:
Jean LACLOTRE, Antoine DARDANT, tous les deux parents de l'époux
Pierre MOREAU, Jean RICOUX, tous les deux parents de l'épouse

Mardi 04 Février 1766

Mariage de **Jean BOUYER**, âgé de 21 ans
avec **Marie PAQUET**, âgée de 18 ans
En présence de:
Pierre PAQUET, François PAQUET, tous les deux parents de l'époux
François PAQUET, François JABAUD, tous les deux parents de l'épouse

Mardi 04 Février 1766

Mariage de **Léonard MORTEGOUTE**, âgé de 24 ans, demeurant au Courtieux, fils de Pierre , sabotier et de Renée DARDANT

avec **Marguerite MATHIEU**, âgée de 21 ans, demeurant à Bucheuil, fille de feu Pierre et de Françoise DE MONSAC
En présence de:
Pierre LUCAS, Joseph LAPEIRAS, tous les deux parents ou amis de l'époux
Pierre MATHIEU, Jacques MATHIEU, tous les deux parents de l'épouse

Mardi 04 Février 1766

Mariage de **Pierre BOUYER**, âgé de 21 ans, demeurant à Bersac, fils de Jean et de Léonarde MAROT
avec **Marie PAQUET**, âgée de 18 ans, demeurant au moulin de Bolinard, fille de François et de Madeleine LUCAS
En présence de:
Pierre PAQUET, François PAQUET, tous les deux parents de l'époux
François PAQUET, François JABAUD, tous les deux parents de l'épouse

Lundi 10 Février 1766

Mariage de **Pierre JAROUSSIER**, âgé de 25 ans, fils de François et de défunte Jeanne FAUVÉ
avec **Anne VINCENDON**, âgée de 28 ans, fille de feu Pierre et de Marie DE LEYCURAS
En présence de:
François JAROUSSIER, Christophe ACCARIAS, Sieur Simon VINCENDON, Sieur Jean ROUX, tous les deux parents des époux

Lundi 10 Février 1766

Mariage de **Pierre LETHER**, âgé de 24 ans, demeurant à Bucheuil, fils de Gabriel et de Catherine MAROT
avec **Valérie DARDANT**, âgée de 28 ans, demeurant au moulin d'Ardent, fille de François et de Valérie PLANCHON
En présence de:
Antoine DECRESSAC, Guillaume DE BUCHEUIL, Gabriel DARDANT, Michel DARDANT

Lundi 10 Février 1766

Mariage de **Pierre BOISSONEAU**, âgé de 30 ans, demeurant à la Valette, paroisse de Dompierre (les-Eglises), fils de Jacques et de Marie CALANT
avec **Marguerite PINSON**, âgée de 30 ans, demeurant à Laclôtre, veuve de Léonard BILIAIRE
En présence de:
Pierre BOISSONNEAU, Pierre LABONETE, François BOISSONNEAU, Pierre LABONETE, Pierre GAVANIER

Mardi 15 Avril 1766

Mariage de **Jacques BOIROUX**, âgé de 31 ans, demeurant en la présente paroisse, veuf de Marie LUCAS
avec **Marie MORTEGOUTTE**, âgée de 23 ans, demeurant en la présente paroisse, fille de Pierre et de Renée DARDANT
En présence de:
Jacques BOIROUX, Jean DELAGE, Pierre MORTEGOUTTE, Pierre MORTEGOUTTE

Mardi 03 Juin 1766

Mariage de **Léonard LEITHER**, âgé de 26 ans, demeurant à La Maison-Neuve, fils de Pierre , maréchal et de Jeanne VILLARD
avec **Marie DUCOURTIEUX**, demeurant au Chablard, paroisse de Blanzac, fille de Gabriel , sabotier et de défunte Jeanne TROBAT
En présence de:
Pierre DUTEIL, Léonard LEITER, tous les deux parents de l'époux
Gabriel DUCOURTIEUX, Barthélémy LAPEIRAS, tous les deux parents de l'épouse

Mardi 10 Juin 1766

Mariage de **Mathurin DARDANT**, âgé de 25 ans, demeurant au moulin d'Ardent, fils de feu Pierre , marchand et de défunte Barbe GAUDEIX
avec **Catherine PAPARANT**, âgée de 18 ans, demeurant au présent bourg, fille de feu Joseph et de Jeanne FAUVET
En présence de:
Fiacre BOUTAUD, Mathurin BANDEL, tous les deux témoins de l'époux
Jean FAUVET, Jean-baptiste VACHERIE, tous les deux témoins de l'épouse

Lundi 28 Juillet 1766

Mariage de **Jean DAVID**, âgé de 32 ans, demeurant à Montaumarchand, paroisse de Droux, veuf de Marie LEITER
avec **Marie MAROT**, âgée de 23 ans, demeurant aux Egaux, fille de François et de défunte Pétronille PALLOT

En présence de:
Jacques MAROT, Jean MAROT, Léonard LEITHER, Jean GRILLIER
L'acte est daté du 8 Juillet, mais les bans ont été publiés les 13, 20, et 27 Juillet

Mardi 13 Janvier 1767

Mariage de **Michel COQUARD**, âgé de 18 ans, demeurant au moulin d'Ardent, fils de Jean , laboureur et de Jeanne NIZARD
avec **Anne DARDANT**, âgée de 18 ans, demeurant à Villenue, fille de François , laboureur et d'Anne PLAIGNAUD
En présence de:
Pierre PAQUET, oncle de l'époux
Léonard PLAIGNAUD, oncle de l'épouse
Mathurin PLAIGNAUD

Mardi 03 Février 1767

Mariage d'**Antoine GRILLIERE**, âgé de 25 ans, demeurant à La Bastide, fils de Léonard , laboureur et d'Anne MASLE
avec **Marie ROUX**, âgée de 18 ans, demeurant au Montru, fille de François , laboureur et de Marie TROBAT
En présence de:
Léonard DE ROULILHAC, Jean BARITAU

Mardi 03 Février 1767

Mariage de **Jean FORAND**, demeurant au présent bourg, fils de Pierre , maçon et de Catherine ACCARIA
avec **Marie BARITAU**, fille de Jean , tailleur d'habits, demeurant au bourg de Balledent et de défunte Catherine GAFFARI
En présence de:
Jean DUMONT, maçon
Jean MEILLOT, sabotier
Catherine ACCARIAS, Pierre CHAUCHEFFE
avec les congés des curés de St-Junien-les-Combes et de Balledent.

Mardi 03 Février 1767

Mariage de **Joseph DE LASPEIRAS**, âgé de 34 ans, demeurant à Germanes, veuf de Françoise BOURDOLLE
avec **Louise DE LABUSSIERE**, demeurant au bourg de Roussac, veuve de Jean BRUN
En présence de:
Jean LAPEIRAS, frère de l'époux
Jean VILLEGER, cousin de l'époux
Pierre LABUSSIERE, frère de l'épouse

Mardi 03 Février 1767

Mariage de **Léonard FAUVET**, demeurant au présent bourg, fils de feu Léonard , maçon et de Françoise LUCAS
avec **Marie VERNADEAU**, demeurant au présent bourg, fille de feu Jean et d'Anne MAILLEBAI
En présence de:
Jean COURDEAU, Léonard COURDEAU, Jacques ROUX, Pierre ROUX

Mardi 03 Février 1767

Mariage de **Pierre FAUVET**, demeurant aux Egaux, fils de Jean et de Léonarde ROUX
avec **Anne FILIOUX**, demeurant au Courtieux, fille de feu François et de Marguerite NEYMOND
En présence de:
autre Jean FAUVET, Jean BAGROS
Jacques DE BAGROS, maçon, curateur de l'épouse

Vendredi 06 Février 1767

Mariage d'**Antoine CARDINAL**, demeurant à la Villote, paroisse de St-Junien-les-Combes, fils de feu Léonard et de Madeleine MALLET
avec **Anne DUBOUCHET**, demeurant au lieu noble de Roche, fille de feu Jean , laboureur et de Michelle PAQUET
En présence de:
Jean GASTÉ, Jean PIAUTAIX, Jean JOUQUET
Jean PAQUET, oncle de l'épouse

Mardi 10 Février 1767

Mariage de **François REIMOND**, demeurant à Bersac, fils de feu Antoine et de Madeleine GAFFARI

avec **Catherine LEITHER**, demeurant à Monsac, fille de feu Jean et de Françoise VINCENDON
En présence de:
Jean DELAGE, laboureur
Jean MEILLOT, Antoine IMBERT
Jean LEITHER, frère de l'épouse

Mardi 10 Février 1767

Mariage de **Pierre PAQUET**, demeurant à La Maison-Neuve, fils de feu Gilbert et de Catherine LAGRANGE
avec **Valérie MOREAU**, demeurant aux Egaux, fille de feu François et de Léonarde DE LALANDE
En présence de:
Martial BRUNETAUD, oncle de l'époux
Jean MEILLAT
Jacques BAGROS, cousin germain de l'épouse
Pierre MOREAU, frère de l'épouse

Mardi 10 Février 1767

Mariage d'**Antoine BERRI**, demeurant à Villard, fils de feu Léonard et de défunte Anne DE LAVALETTE
avec **Anne PETIT**, demeurant à Bagros, fille de feu François et de Françoise DE LAROCHE
En présence de:
Jean DELAGE, tuteur de l'époux
Pierre RIFFAUD, maçon
Jean GRILLIERE, cousin de l'épouse
Pierre MATHIEU

Lundi 16 Février 1767

Mariage de **Michel PEIROT**, demeurant à Seuil, paroisse de Roussac, fils de Pierre et de Marguerite PIAUTEIX
avec **Anne DUTEIL**, demeurant au présent bourg, fille de Pierre et de Marguerite LEITHER
En présence de:
François PIAUTEIX, cousin de l'époux
Léger DUGRAUD, beau-frère de l'époux
Jean PAILLER

Lundi 16 Février 1767

Mariage d'**Etienne FAURE**, journalier, âgé de 21 ans, fils de François et de défunte Jeanne LADAUGE
avec **Anne BOURDOLLE**, âgée de 21 ans, demeurant au Moulan, fille de feu Jean et de défunte Marie BOSMORD
En présence de:
Jean COURDEAU, François BANDEL
Léonard COURCELLE, tuteur de l'épouse

Mardi 17 Février 1767

Mariage de **Pierre LETHER**, âgé de 24 ans, demeurant à La Maison-Neuve, fils de Léonard , maréchal et d'Anne ROUX
avec **Françoise COURCELLE**, âgée de 16 ans, demeurant au Moulan, fille de Jean , huissier royal et de défunte Marie Anne BALABAUD
En présence de:
Jean DELAGE, Léonard COURCELLE

Mardi 17 Février 1767

Mariage de **Léonard GRILLIER**, maçon, âgé de 19 ans, demeurant à la ville de Laval (*), fils de François et de Marguerite FILLIOUX
avec **Jeanne BOULLET**, demeurant au présent bourg, fille de feu Joachim et de Madeleine RIVAILLE
En présence de:
Léonard BLONDET, Simon BALLIFAUD, Pierre DE ROUMILHAC
(*) Magnac-Laval

Lundi 02 Mars 1767

Mariage de **Pierre PEITAVI**, maçon, âgé de 26 ans, demeurant à Létrade, paroisse de Châteauponsac, fils de feu Jean , maçon et de défunte Marguerite VIGNAUD
avec **Françoise DE MONSAC**, âgée de 14 ans, demeurant à Villard, veuve de Simon MOURGAUD, fille de Jacques et de Marie CHARLES

En présence de:
Simon PALLIER, Guillaume CERTOU
Joseph BARIA, beau-frère de l'époux

Mardi 26 Mai 1767

Mariage de **Léonard SALLESSE**, maréchal, âgé de 26 ans, demeurant à la ville de Magnac (Laval), fils de Jean et de Jeanne RIVIER
avec **Marie DESMARETS**, âgée de 23 ans, demeurant au présent bourg, veuve de François BEAUSOLEIL, fille de Jean et de Monique VALETTE
En présence de:
Léonard LESPINARD, Jean COURDEAUX

Mardi 02 Juin 1767

Mariage de **Jean DELAGE**, âgé de 28 ans, demeurant à Chasseneuil, fils de feu Joseph et de défunte Anne FAUVET
avec **Marie MERIGOT**, âgée de 15 ans, demeurant à Chasseneuil, fille de Léonard et de Catherine NESMOND
En présence de:
Léonard MERIGOT, François BAGROS, Jean DELAGE, Laurent DELAGE

Mardi 30 Juin 1767

Mariage de **Pierre DUPEUX**, sabotier, demeurant aux Faites, paroisse de Dompierre (les-Eglises), veuf de Jeanne GENTY ?
avec **Marguerite LADOGE**, âgée de 20 ans, née au présent bourg, servante en la ville de Laval-Magnac, fille de François, absent depuis 6 ans (on ignore s'il est mort ou vivant) et de Madeleine LHETER
En présence de:
Pierre DUPEUX, Jean DUPEUX, tous les deux frères de l'époux
Jean JONGUET
Joseph DE ROUMILHAC, parrain de l'épouse

Mardi 14 Juillet 1767

Mariage de **Joseph FAUVET**, âgé de 19 ans, demeurant à La Bastide, fils de Joseph , laboureur et de Marie GRILLIERE
avec **Catherine MAROT**, âgée de 17 ans, demeurant au présent bourg, fille de Jean , maçon et d'Anne ACCARIA
En présence de:
Joseph DARDANT, Jacques MAROT

Mardi 29 Septembre 1767

Mariage de Maître **Léonard DE ROUMILHAC**, notaire royal, demeurant au présent bourg, veuf de demoiselle Catherine ALLALAY
avec Demoiselle **Léonarde MEILLAUD**, veuve de Maître François GRELIER, procureur au siège royal de Bellac
En présence de:
René MOSNIER, Sieur de Mazeire
Sieur François Laurent MOSNIER, procureur
Sieur Simon VINCENDON, maître chirurgien
Sieur ...(omis) ROUX, marchand

Mardi 06 Octobre 1767

Mariage de **Barthélémy DUCOURTIEUX**, âgé de 20 ans, demeurant au Chablard, fils de Gabriel , sabotier et de défunte Jeanne TROBAT
avec **Léonarde DARDANT**, âgée de 18 ans, demeurant au moulin d'Ardent, fille de Pierre , laboureur et de Marie DE ROUMILHAC
En présence de:
Barthélémy LASPEIRAS, Pierre DARDANT, Jean RODIER, Guillaume PASQUET

Mercredi 02 Décembre 1767

Mariage de **Simon JOURDANEAU**, demeurant au présent bourg, fils de maître Jacques , notaire royal et de demoiselle Anne DE ROUMILHAC
avec Demoiselle **Jeanne COURDEAU**, demeurant au présent bourg, fille de Jean , marchand et de Marie Anne BONNET

En présence de:
Léonard JOURDANEAU, frère de l'époux
Jean COURDEAU, Léonard COURDEAU, tous les deux parents de l'épouse

Jeudi 07 Janvier 1768

Mariage de **Jean BORIAUD**, âgé de 24 ans, demeurant à Laclôtre, fils de feu Jean et de Françoise DUFIN
avec **Marie MASLE**, âgée de 15 ans, demeurant aux Egaux, fille de Gabriel et de Léonarde LENOIR
En présence de:
Léonard BONNET, Guillaume BOURIAUD, René ROUX

Mardi 12 Janvier 1768

Mariage de **Mathurin JAROUSSIER**, tailleur de pierre, âgé de 24 ans, demeurant au présent bourg, fils de François , marchand et de défunte Jeanne FAUVET
avec **Marguerite CHAUCHEFFE**, âgée de 16 ans, demeurant au présent bourg, fille de Pierre , marchand et de Marguerite MALBET
En présence de:
Monsieur Pierre DE ROUMILHAC
Jean-Baptiste MALBET, (qui signe Mallebay)

Mardi 19 Janvier 1768

Mariage de **Gabriel RICOU**, journalier, âgé de 22 ans, demeurant aux Egaux, fils de feu Pierre et d'Anne NEYMOND
avec **Renée DECRESSAT**, âgée de 18 ans, demeurant aux Egaux, fille de feu Etienne et de défunte Renée BERRY
En présence de:
Jean RICOUX, Jacques BAGROS, Jean DECRESSAT, Gabriel MASLE

Mardi 26 Janvier 1768

Mariage de **Jacques MATHIEU**, maçon, âgé de 25 ans, demeurant à Bucheuil, fils de feu Pierre et de Françoise DE MONSAC
avec **Catherine LEITER/LHETER**, âgée de 15 ans, demeurant à Bucheuil, fille de Gabriel , laboureur et de Catherine MAROT
En présence de:
Pierre MAROT, Jacques DE MONSAC, tous les deux parents de l'époux
Jean LEPINARD, Pierre LHETER, tous les deux parents de l'épouse

Mardi 26 Janvier 1768

Mariage de **François LAROCHE**, âgé de 23 ans, demeurant à Bagros, fils de feu Jean et de Léonarde TEXIER
avec **Françoise DE BUCHEUIL**, servante, âgée de 27 ans, demeurant au présent bourg, originaire de Bucheuil, fille de feu René et de défunte Anne FORT
En présence de:
Jean BOUTEUX, Nicolas COQUART
Pierre PEITOT, cousin de l'époux
François DE BUCHEUIL, frère de l'épouse

Mardi 09 Février 1768

Mariage de **François DARDENT**, âgé de 23 ans, demeurant aux Bosnages, fils de René et de défunte Marie MATHIEU
avec **Marie ACCARIAS**, âgée de 21 ans, demeurant au présent bourg, fille de Léonard et de Marie VINCENDON
En présence de:
Jean DARDENT, Georges LARRANT, tous les deux parents de l'épouse
Christophe ACCARIAS, frère de l'épouse
Jean JAROUSSIER, beau-frère de l'épouse

Mardi 09 Février 1768

Mariage de **Pierre DE ROUMILHAC**, maçon, demeurant au présent bourg, fils de Léonard et de Madeleine DUPARQUET
avec **Françoise JAMMET**, née aux Taffres, paroisse de Châteauponsac, demeurant au présent bourg, fille de Michel et de défunte Anne DUPONT
En présence de:
Pierre CHAUCHEF, Barthélémy CHAUCHEF, Etienne JAMMET, Joseph JAMMET, tous les deux parents de l'épouse

Lundi 15 Février 1768

Mariage d'**Antoine BONNET**, maçon, âgé de 37 ans, demeurant au présent bourg, veuf de Marie VINCENT

avec **Anne DENIS**, âgée de 35 ans, demeurant au présent bourg, fille de Pierre , maçon et de défunte Catherine JAROUSSIER
En présence de:
François BONNET, Jean REINAUD, Pierre DENIS, Jean DENIS
avec dispense pour affinité au 3° degré

Lundi 15 Février 1768

Mariage de **Pierre GACON**, maçon, âgé de 25 ans, demeurant à Ardent, fils de François et de Léonarde PEITOT
avec **Marie BONNET**, âgée de 18 ans, demeurant au présent bourg, fille de Jean et de Marie DENIS
En présence de:
Jean GACON, Pierre ROUX

Mardi 12 Avril 1768

Mariage de **Martin CHABELARD**, âgé de 32 ans, demeurant à Bagros depuis 2 mois et auparavant au Monteil, paroisse de Roussac, veuf d'Anne LAROCHE
avec **Léonarde LARIEUX**, âgée de 30 ans, demeurant à Bagros, veuve de Martial PASQUET
En présence de:
Léonard PIOTAY, oncle de l'époux
Jean LASALE, Léonard MAROT
Pierre CHABELARD, père de l'époux

Mardi 25 Octobre 1768

Mariage de **Pierre SAUNIER**, maçon, âgé de 44 ans, demeurant au présent bourg, veuf de Catherine LAROCHE
avec **Louise DUTEIL**, âgée de 30 ans, demeurant au présent bourg, fille de feu Jean , maçon et de Jeanne JOANNAS ?, demeurant en la paroisse de Balledent
En présence de:
Jean DELHOUME, sabotier
Michel GATET, oncle de l'époux
Léonard COURDEAU, Jean DEBELLAI

Jeudi 03 Novembre 1768

Mariage de **François BIARNEIX**, âgé de 18 ans, demeurant à Chasseneuil, fils de feu François , maçon et de Marie DELHOUME
avec **Madeleine LETHER**, âgée de 14 ans, demeurant à Chasseneuil, fille de Martial , sabotier et de Marie ROUX
En présence de:
Pierre BIARNEIX, François COURTI, Pierre ROUX

Mardi 22 Novembre 1768

Mariage de **René DE BUCHEUIL**, âgé de 26 ans, demeurant à Bucheuil, fils de feu François et de Marie VINCENDON
avec **Marguerite DE ROUMILHAC**, âgée de 20 ans, demeurant au présent bourg, fille de Simon et de Marie COURDEAU
En présence de:
François DARDENT, Joseph VINCENDON, tous les deux parents de l'époux
Jean COURDEAU, Jean-baptiste COURDEAU, tous les deux père et fils, parents de l'épouse

Mardi 10 Janvier 1769

Mariage de **Léonard BONNET**, âgé de 17 ans, fils de feu Léonard et de Marie VINCENT
avec **Anne COURTY**, âgée de 18 ans, fille de René , tailleur de pierre et de Marie ACCARIAS
En présence de:
Léonard ACCARIAS, Léonard COURTY, tous les deux parents de l'époux
Christophe ACCARIAS, Antoine BONNET, tous les deux parents de l'épouse

Mercredi 11 Janvier 1769

Mariage de **Laurent DE LARRA**, âgé de 20 ans, demeurant à Bucheuil, fils de feu Pierre et d'Anne ROUX
avec **Catherine DENYS**, âgée de 17 ans, demeurant à La Courcelle, fille de feu Jean et de Catherine CHARLES
En présence de:
Pierre MATHIEU, Léonard CHALIFOUR, Pierre LARRA, Joseph CHARLES
avec le congé du curé de Droux

Lundi 16 Janvier 1769

Mariage de **Sébastien MICHEL**, sabotier, âgé de 23 ans, demeurant à Monsac, fils de feu Antoine et de Louise TOURNOIS

avec **Françoise DARDANT**, servante, âgée de 23 ans, demeurant au présent bourg, fille de feu Léonard et de défunte Madeleine DARDANT
En présence de:
Pierre MICHEL, Pierre SALAUD
Mathurin DARDANT, tuteur de l'épouse

Mardi 17 Janvier 1769

Mariage de **Joseph RICOUX**, maçon, âgé de 30 ans, demeurant à Chasseneuil, fils de feu Pierre et de défunte Marie PAILLAUD
avec **Madeleine DE LACLOTRE**, demeurant à Monsac, fille de Jean , sabotier et de Marguerite EMERI
En présence de:
Jean RICOU, oncle de l'époux
Pierre RICOUX, autre Jean DE LACLOTRE
Jean DE LACLOTRE, père de l'épouse

Mardi 17 Janvier 1769

Mariage de **Jean RAIMOND**, âgé de 21 ans, demeurant à Monsac, fils de Jean , maçon et de défunte Catherine ANGEDIEU
avec **Anne CHARIEUX**, âgée de 18 ans, demeurant au moulin de Bairi, paroisse de Droux, fille de feu Pierre et de défunte Marie DE LABUSSIERE
En présence de:
Pierre BRUNETEAU, Pierre PAILLER
Jean MICHAUD, tuteur de l'épouse

Mardi 17 Janvier 1769

Mariage de **Léonard DE ROUMILHAC**, demeurant au Chassain, paroisse de Droux, veuf de Valérie DUGOT
avec **Catherine RAIMOND**, âgée de 24 ans, demeurant à Monsac, fille de Jean et de défunte Catherine ANGEDIEU
En présence de:
Etienne DE ROUMILHAC, oncle de l'époux
Jean RAIMOND, Pierre BRUNETEAU, Joseph JOLIVET

Mardi 17 Janvier 1769

Mariage de **Joseph DINTRAS**, laboureur, âgé de 42 ans, demeurant à Mérigot, veuf de Catherine DESCHAMPS
avec **Marie DUTEIL**, âgée de 40 ans, veuve de Jacques JOLIVET
En présence de:
Martial DINTRAS, Pierre BRUNETEAU, Léonard BIARNEIX, Jean RICOUX

Mardi 17 Janvier 1769

Mariage de **François BROUILLÉ**, maçon, âgé de 25 ans, demeurant au présent bourg, fils de feu Joseph et de défunte Catherine FLORENT
avec **Marguerite CHAUCHEFFE**, âgée de 19 ans, demeurant au présent bourg, fille de feu Barthélémy et d'Anne RODIER
En présence de:
Jacques FLORENT, cousin germain de l'époux
Jean RICOUX, Anne RODIER, Pierre CHAUCHEFFE, Etienne RODIER

Mercredi 18 Janvier 1769

Mariage de **François BLANCHET**, maçon, âgé de 27 ans, demeurant à Bersac, fils de Jacques , maçon et d'Anne FAURE
avec **Marie FAUVET**, âgée de 20 ans, demeurant au présent bourg, fille de Jean , tailleur de pierre et de Marie DE ROUMILHAC
En présence de:
François FAURE, Mathurin JAROUSSIER

Mardi 24 Janvier 1769

Mariage de **Jean MICHAUD**, cardeur de laine, âgé de 25 ans, demeurant à Bersac, fils de feu François et de défunte Louise LABUSSIERE
avec **Jeanne BOUYER**, âgée de 21 ans, demeurant à Bersac, fille de Jean , sabotier et de Léonarde MAROT

En présence de:
Jean POUPI, François MAROT, Pierre PAQUET, Jean DE VILLEGER, tous les trois oncles de l'épouse
Pierre BOUYER, frère de l'épouse

Mercredi 25 Janvier 1769

Mariage de **François LABUSSIERE**, maçon, demeurant au Noyer, paroisse de St-Pierre de Châteauponsac, veuf de Marguerite GAVANIER
avec **Jeanne VIGNAUD**, demeurant à La Courcelle, veuve de Jean DE BAGROS
En présence de:
Léonard VIGNAUD, Jean VIGNAUD, tous les deux frères de l'épouse
François REDON, Pierre VALETTE

Mercredi 25 Janvier 1769

Mariage de **François DE LABUSSIERE**, âgé de 16 ans, demeurant au Noyer, paroisse de St-Pierre de Châteauponsac, fils de François , maçon et de défunte Jeanne SAVOYE
avec **Catherine DE BAGROS**, âgée de 12 ans et 1 mois, demeurant à La Courcelle, fille de feu Jean , laboureur et d'Anne VIGNAUD
En présence de:
François REDON, parrain de l'époux
Françoise SAVOYE, tante et marraine de l'époux
Léonard VIGNAUD, Jean VIGNAUD

Lundi 30 Janvier 1769

Congé pour Roussac pour le mariage de **Jean CHALIVAT**, demeurant à La Bussière, paroisse de Roussac, fils de feu Jean et de Marie GANET
avec **Catherine PEITOT**, servante, demeurant à Bagros, fille de Martial et de défunte Anne FAYAUD

Lundi 30 Janvier 1769

Congé pour Droux pour le mariage de **Maximin GUIMBARD**, demeurant au bourg de Droux, fils de Maximin et de Léonarde DESMARETS
avec **Marie-Anne LUCAS**, demeurant au moulin d'Ardent, fille de Pierre, demeurant aux Bosnages et de défunte Marguerite DE LACHAIZE

Mardi 31 Janvier 1769

Mariage de **Pierre PEITAVI**, maçon, âgé de 20 ans, demeurant au présent bourg, fils de Gabriel et de Marie CHEZADENT
avec **Françoise SIMONET**, servante, âgée de 20 ans, demeurant à la ville de Laval, fille de feu Léonard et de défunte Marie JAGONEAUX
En présence de:
Jean CORMELOT, beau-frère de l'époux
Léonard MAROT, cousin de l'époux
Jean MEILHOT, tuteur de l'époux

Mardi 31 Janvier 1769

Mariage de **Pierre DE LASALLE**, maçon, âgé de 35 ans, demeurant à Bagros, veuf de Jeanne DE ROUMILHAC
avec **Marie MINORET**, âgée de 38 ans, demeurant à Chasseneuil, veuve de Joseph GAUCHOU, maçon
En présence de:
Jean DE LASALLE, cousin de l'époux
Pierre DE LASALLE, frère de l'époux
Pierre MINORET, frère de l'épouse
Jean DE LACLOTRE, cousin de l'épouse

Mardi 31 Janvier 1769

Mariage de **René DELHOUME**, maçon, âgé de 28 ans, demeurant au Cluzeau, fils de feu Martial et de défunte Marie ROUX
avec **Jeanne CERTOU**, âgée de 14 ans, demeurant à Villard, fille de Gabriel , laboureur et de défunte Marie ROUX
En présence de:
Jean DELHOUME, frère de l'époux
Etienne DUROULE, Pierre LASSALE

Mardi 31 Janvier 1769

Mariage de **Michel DARDANT**, âgé de 20 ans, demeurant au moulin d'Ardent, fils de Gabriel , marchand et de Marie CHARPANTIER
avec **Marie BANDELLE**, âgée de 14 ans, demeurant au moulin d'Ardent, fille de François , marchand et de Catherine DEFAYE
En présence de:
Michel DARDANT, oncle de l'époux
Pierre DARDANT

Samedi 04 Février 1769

Congé pour St-Thyrse de Châteauponsac pour le mariage de **Léonard DORIAT**, demeurant à Laclôtre, fils de feu Jean et de Marie TUILLIER
avec **Marie BONGRAND**, demeurant à Lascoux, paroisse de Châteauponsac, fille de Jacques et de défunte Marie LAVALETTE

Samedi 04 Février 1769

Congé pour St-Thyrse de Châteauponsac pour le mariage de **Pierre DORIAT**, demeurant à Laclôtre, fils de feu Jean et de Marie TUILLIER
avec **Marie BONGRAND**, demeurant à Lascoux, paroisse de Châteauponsac, fille de Jacques et de défunte Marie LAVALETTE

Lundi 06 Février 1769

Mariage de **Jacques RIVAUX**, âgé de 24 ans, demeurant à la ville de Bellac, marchand maître serrurier (paroisse St-Sauveur), fils de Léonard , serrurier et de Marie BARREAU
avec **Marie MALBET**, âgée de 19 ans, demeurant au présent bourg, fille de Jean , marchand boucher et de défunte Marguerite PAPON
En présence de:
Gabriel SENEMAUD, notaire royal
Pierre CHAUCHEF, oncle de l'épouse

Lundi 06 Février 1769

Mariage de **Barthélémy CHAUCHEF**, âgé de 21 ans, fils de feu Pierre et de Jeanne DUPARQUET
avec **Marie DE ROUMILHAC**, âgée de 19 ans, demeurant au présent bourg, fille de feu Gabriel et de Martiale RODIER
En présence de:
Pierre CHAUCHEF, oncle de l'époux
Joseph DE ROUMILHAC, frère de l'épouse

Lundi 06 Février 1769

Mariage de **Joseph DINTRAS**, âgé de 18 ans, demeurant au Petit-Roumilhac, paroisse de Balledent, fils de Martial , laboureur et de défunte Martiale BRUNETEAU
avec **Catherine DE LACLOTRE**, demeurant à Laclôtre, fille de feu Joseph , laboureur et de Léonarde NESMOND
En présence de:
Joseph DINTRAS, oncle de l'époux
Gabriel LASALLE, cousin de l'épouse
Jean LACLOTRE, cousin de l'épouse
avec le congé du curé de St-Priest-le-Betoux où a demeuré l'épouse

Lundi 06 Février 1769

Mariage de **Martial DINTRAS**, laboureur, âgé de 42 ans, demeurant au Petit-Roumilhac, paroisse de Balledent, veuf de Martiale BRUNETAUD
avec **Léonarde NESMOND**, âgée de 44 ans, demeurant à Laclôtre, veuve de Joseph DE LACLOTRE
En présence de:
Joseph DINTRAS, Martial DINTRAS, Gabriel LASALLE, Jean DE LACLOTRE

Lundi 06 Février 1769

Mariage de **René DOUCET**, âgé de 22 ans, demeurant à Laclôtre, fils de Gabriel , laboureur et de Madeleine PAQUET
avec **Marie MOREAUD**, servante, demeurant à Laschamps, paroisse de St-Amand (Magnazeix), fille de feu Jean et de Marie CHEVRON, demeurant à Varnat, paroisse de St-Amand (Magnazeix)

En présence de:
Pierre PAQUET, Jean CHEVROND, Antoine DUGOT
Marie MOREAUD, mère de l'épouse (sic)

Lundi 06 Février 1769

Mariage d'**Etienne DUROULLE**, âgé de 32 ans, demeurant au Cluzeau, fils de feu François et de défunte Léonarde GABAUD
avec **Marie DE CHARZAT**, âgée de 20 ans, demeurant au moulin d'Ardent, fille de feu Joseph et de Jeanne LEGROS
En présence de:
Jean DELHOUME, René DELHOUME, Jacques PROPIN, Léonard MAROT, tous les deux cousins de l'épouse

Mardi 04 Avril 1769

Mariage de **Pierre RIFFAUD**, âgé de 16 ans, demeurant au Courtieux, fils de feu Jacques , maçon et de Michelle LASALLE
avec **Françoise CERTOUX**, âgée de 19 ans, demeurant à Lascoux, paroisse de Roussac, fille de Jean , laboureur et de Martiale RIVIERE
En présence de:
Jean LASALLE, Pierre LASALLE, Gabriel CERTOU

Mardi 16 Mai 1769

Mariage de **Pierre COUVIDOU**, tisserand, âgé de 30 ans, demeurant au bourg de Nantiat, fils de feu Antoine et de défunte Marthe DEFIANAS
avec **Françoise DE ROUMILHAC**, âgée de 16 ans, demeurant à Bucheuil, fille de Christophe , laboureur et de Léonarde DUFIN
En présence de:
Martial CHAMEAU, frère utérin de l'époux
Jean DUCLOU, cousin de l'époux
Léonard DE ROUMILHAC, grand-père de l'épouse

Lundi 05 Juin 1769

Mariage de **Mathurin BANDELLE**, âgé de 16 ans, demeurant au moulin d'Ardent, fils de François , marchand et de Catherine DEFAYE
avec **Françoise LUCAS**, âgée de 17 ans, demeurant au présent bourg, fille de feu Guillaume , laboureur et de défunte Marie MAROT
En présence de:
Mathurin BANDELLE, grand-père de l'époux
Michel PINARD, curateur de l'épouse
Gabriel LETHER, oncle de l'époux
Pierre DESROZIER, oncle de l'épouse

Mardi 06 Juin 1769

Mariage de **François TROBAT**, âgé de 22 ans, fils de Jacques , laboureur, demeurant à Roumilhac et de Léonarde DELAGE
avec **Léonarde VILLAUT**, âgée de 14 ans, demeurant à Roumilhac, fille de Jean et de Léonarde DE ROUMILHAC
En présence de:
Jean DELAGE, Laurent DELAGE, tous les deux parents de l'époux
Jean MATHIEU, Jean COURDEAU, tous les deux parents de l'épouse

Mardi 11 Juillet 1769

Mariage de **Jean DARDANT**, maréchal, âgé de 26 ans, demeurant aux Bosnages, fils de René , maréchal et de Catherine BOUTOT
avec **Marie DECRESSAT**, âgée de 16 ans, demeurant à Bucheuil, fille de Pierre , sabotier et de Marie VALADOU
En présence de:
Léonard DARDANT, François VINCENDON

Lundi 20 Novembre 1769

Mariage de le Sieur **François VACHERIE**, bourgeois, âgé de 23 ans, de Pommiers, diocèse de Bourges, fils de feu le Sieur Pierre et de demoiselle Catherine JAMMET, demeurant au présent bourg
avec **Catherine DARDANT**, âgée de 18 ans, demeurant au présent bourg, fille de François , marchand et de défunte Catherine GRANGEAU

En présence de:
Sieur Pierre DE ROUMILHAC, bourgeois, curateur de l'époux
Sieur Simon VINCENDON, chirurgien
Sieur Joseph MOREAU, notaire royal
François DARDANT

Mardi 06 Février 1770

Mariage de **Léonard BONNET**, âgé de 19 ans, demeurant au moulin d'Ardent, fils de François et de Françoise DE ROUMILHAC
avec **Françoise DELAGE**, âgée de 17 ans, demeurant à Chasseneuil, fille de Jean et de Marguerite LEITER
En présence de:
François BEAUMONT, Pierre PAQUET, tous les deux parents de l'époux
Léonard LEITER
Pierre DARDANT, père de l'épouse (sic)

Mardi 13 Février 1770

Mariage de **Léonard AUBI**, âgé de 18 ans, demeurant aux Faites, paroisse de Dompierre (les-Eglises), fils de Léonard , journalier et de Françoise MASCLOU
avec **Anne MAROT**, âgée de 17 ans, demeurant à Monsac, fille de Jean , sabotier et de défunte Madeleine DARDANT
En présence de:
Léonard RICOU, beau-frère de l'époux
Jean DARDANT, cousin de l'épouse

Mardi 13 Février 1770

Mariage d'**Antoine DELHOUSME**, maçon, âgé de 21 ans, demeurant à Roumilhac, fils de feu Joseph et de défunte Valérie POIRIER
avec **Léonarde PINARD**, âgée de 17 ans, demeurant à Roumilhac, fille de Pierre , voiturier et de Jeanne RUAUD
En présence de:
Léonard DELHOUME, laboureur, frère et curateur de l'époux
Jean LEBOURG, cousin de l'époux
Sieur Simon JOURDANNEAU, greffier

Lundi 26 Février 1770

Mariage de **Jean FAURE**, maçon, âgé de 19 ans, demeurant au présent bourg, fils de François , vigneron et de défunte Jeanne LADAUGE
avec **Anne COMBE**, âgée de 13 ans, demeurant au présent bourg, fille de Jean , marchand et de Françoise DEDOUET/DE DOUET
En présence de:
François FAUVET, maçon
Léonard MAROT, sacristain

Mardi 29 Mai 1770

Mariage de **Jean BASTIEN**, âgé de 23 ans, demeurant au bourg de Mounisme, fils de feu Pierre et de défunte Marie GADET
avec **Léonarde PINARD**, âgée de 17 ans, demeurant à Roumilhac, fille de Michel et de Marie LUCAS
En présence de:
Joseph BASTIER, frère et tuteur de l'époux
Jean DESROZIERS, Joseph DESMAREST, tous les deux parents de l'époux
Jean MATHIEU, Jean VILLAUT

Mardi 11 Septembre 1770

Mariage de **Louis PENOT**, laboureur, âgé de 23 ans, fils de Jacques , laboureur, demeurant à Villevit et de Madeleine DE BUCHEUIL
avec **Anne DELAGE**, âgée de 17 ans, demeurant à Laclôtre, fille de François , maçon et de Marie DUGUET
En présence de:
Jean PENOT, laboureur, cousin de l'époux
Etienne DUGUET, laboureur, oncle de l'épouse

Lundi 01 Octobre 1770

Mariage de **Pierre DE VILLELEGER**, laboureur, âgé de 25 ans, demeurant à Villenue, fils de Mathieu , journalier et de défunte Françoise VILLAUD

avec **Thérèse GRANGEAU**, âgée de 16 ans, demeurant au Cluzeau, fille de feu Jean , laboureur et de Simone RICOU
En présence de:
Jean DE VILLELEGER, frère de l'époux
Jacques MAROT, sabotier
Jean LABETOULE, laboureur

Lundi 01 Octobre 1770

Mariage de **Denis GRANGEAU**, laboureur, âgé de 15 ans, demeurant au Cluzeau, fils de feu Jean , laboureur et de Simone RICOU
avec **Marie DE VILLELEGER**, âgée de 15 ans, demeurant à Villenue, fille de Jean , laboureur et de Jeanne MAROT
En présence de:
Jean LABETOULE
Denis RICOU, laboureur
Jacques MAROT, laboureur

Mardi 16 Octobre 1770

Mariage de **Pierre LETHER**, sabotier, âgé de 20 ans, demeurant à Chasseneuil, fils de Martial et de Marie ROUX
avec **Marie DELAGE**, âgée de 13 ans, demeurant au Meynieux, paroisse de Villefavard, fille de Pierre et de défunte Anne DE LACLOTRE
En présence de:
Pierre LALANDE, frère de l'époux
Mathieu DELAGE, frère de l'épouse

Jeudi 18 Octobre 1770

Mariage de **Léonard DECRESSAT**, sabotier, demeurant aux Egaux, veuf d'Anne GUILLOU
avec **Jeanne SALOT**, âgée de 40 ans, demeurant au Courtieux, fille de feu Pierre et de Marie DELHOUME
En présence de:
François JAROUSSIER, marchand
Georges LARANG, laboureur
Léonard MAROT, sacristain
Sieur Joseph BONNET, bourgeois

Mardi 20 Novembre 1770

Mariage de le Sieur **Théobald BOUQUET DE JOLINIERE**, âgé de 25 ans, demeurant à la ville du Dorat, fils de Maître Pierre, avocat et notaire royal et de demoiselle Sylvaine JEVARDAT
avec Demoiselle **Marie-Thérèse DE ROUMILHAC**, âgée de 21 ans, fille de Maître Léonard , notaire royal et de défunte demoiselle Catherine ALLALAI
En présence de:
Sieur Elie BOUQUET, frère de l'époux
Sieur René MOSNIER DE MAZAIRE, beau-frère de l'épouse

Mardi 15 Janvier 1771

Mariage de **Raymond DECRESSAC**, âgé de 20 ans, demeurant au présent bourg, fils de Jean et d'Anne CLERE/LERE
avec **Monique LADOGE**, âgée de 25 ans, demeurant au présent bourg, fille de feu Jean , maçon et de défunte Françoise LACHEZE
En présence de:
François DECRESSAC, frère de l'époux
Joseph DE ROUMILHAC, tuteur de l'épouse
Pierre DE ROUMILHAC, frère de l'épouse

Mardi 22 Janvier 1771

Mariage de **Pierre BUSSIERE**, maçon, âgé de 30 ans, demeurant en la présente paroisse, originaire de celle de Nantiat, fils de feu Gabriel et de défunte Jeanne NESMOND
avec **Renée GRELIERE**, âgée de 21 ans, demeurant à Villard, fille de René , laboureur et de Marie BERTRAND
En présence de:
Jean BUSSIERE, frère de l'époux
Antoine BERRI, laboureurs
Jacques BERRI, laboureurs, tous les deux parents de l'épouse

Mercredi 06 Février 1771

Mariage de **François BOULET**, âgé de 27 ans, demeurant aux Bosnages, fils de Jean , journalier et de Léonarde LEBOEIX
avec **Jeanne PERICAUD**, âgée de 17 ans, demeurant à Auzillac, paroisse de Châteauponsac, fille de Martial , laboureur et de défunte Anne DE VILLAUREIX
En présence de:
Pierre LUCAS, laboureur
Pierre CORMELAUD, oncle de l'épouse

Lundi 11 Février 1771

Mariage de **Pierre MERIGOT**, maçon, âgé de 35 ans, demeurant à Chasseneuil, fils de feu Pierre et de défunte Jeanne CHALIVAT
avec **Anne DE ROUMILHAT**, âgée de 19 ans, demeurant au Courtieux, fille de feu Gaspard et de Jeanne LUCAS
En présence de:
Léonard MERIGOT, frère de l'époux
François BAGROS, neveu de l'époux
Mathurin BANDELLE, marchand
Léonard MAROT, sacristain

Mercredi 20 Mars 1771

Mariage de **Laurent JAVELOT**, maçon, âgé de 28 ans, né à St-Ouen, demeurant au lieu noble de la Villate, paroisse de St-Junien-les-Combes, fils de feu Pierre , maçon et de défunte Marie BOYER
avec **Catherine FAUVET**, âgée de 29 ans, demeurant en la présente paroisse, veuve de Pierre IMBERT
En présence de:
François DARDANT, Léonard MAROT, Sieur François VACHERIE, Antoine VACHERIE

Lundi 20 Mai 1771

Mariage de **Jean DELHOUME**, âgé de 19 ans, demeurant au présent bourg, fils de Jean , sabotier et de défunte Lucie BLANCHET
avec **Marguerite CHAUCHEFFE**, âgée de 18 ans, demeurant au présent bourg, fille de feu Pierre et de Jeanne DUPARQUET
En présence de:
Pierre CHAUCHEFFE, entrepreneur, oncle de l'épouse
Mathurin JAROUSSIER, maçon, cousin de l'épouse
Barthélémy CHAUCHEFFE, frère de l'épouse
Jean COURDEAUX, marchand

Lundi 20 Mai 1771

Mariage de **Jean DELHOUME**, sabotier, âgé de 46 ans, demeurant au présent bourg, veuf de Lucie BLANCHET
avec **Jeanne DUPARQUET**, âgée de 45 ans, demeurant au présent bourg, veuve de Pierre CHAUCHEFFE, menuisier
En présence de:
Pierre CHAUCHEFFE, entrepreneur
Mathurin JAROUSSIER, maçon
Jean COURDEAU, marchand
Léonard MAROT, sacristain

Mardi 28 Mai 1771

Mariage de **Pierre MAROT**, sabotier, âgé de 26 ans, demeurant aux Egaux, fils de feu François, maçon et sabotier et de défunte Pétronille PALOT
avec **Jeanne RICOU**, âgée de 25 ans, demeurant aux Egaux, fille de feu Pierre , laboureur et d'Anne NESMOND
En présence de:
Jacques MAROT, sabotier, parent de l'époux
Léonard MAROT, sacristain, parent de l'époux
Jean DE ROUMILHAC, maçon
Sieur ... BONNET DE LABORDERIE, bourgeois

Mardi 25 Juin 1771

Mariage d'**Antoine IMBERT**, sabotier, âgé de 20 ans, demeurant à Monsac, fils de Jean , sabotier et de défunte Catherine DARDANT
avec **Françoise BARTHET**, âgée de 25 ans, demeurant à Monsac, fille de feu Léonard , sabotier et de défunte Anne MOREAU

En présence de:
Antoine DARDANT, oncle de l'époux
Gabriel BARTET, laboureur, curateur de l'épouse
Léonard BIDEAU, cousin de l'épouse

Mardi 07 Janvier 1772

Mariage de **Jean LACLOTRE**, maçon, âgé de 35 ans, demeurant à Monsac, veuf de Marguerite DELAGE
avec **Catherine GRIMODIE**, âgée de 30 ans, demeurant à Bauguet, paroisse de Roussac, veuve de Jean GABAUD
En présence de:
Léonard GABAUD, beau-père de l'épouse
Léonard GABAUD, laboureur, beau-frère de l'épouse
Jean LACLOTRE, laboureur, frère de l'époux
Denis RICOU, laboureur

Jeudi 09 Janvier 1772

Mariage d'**Antoine CLUSEAU**, maçon, âgé de 35 ans, demeurant au Cluzeau, veuf d'Anne LASALLE
avec **Françoise DE ROUMILHAT**, âgée de 33 ans, demeurant à Bagros, veuve de Pierre BALLIFAUD
En présence de:
René MATHIEU, cousin de l'époux
Jean LASALLE, laboureurs
François PIAUTEIX, laboureurs
Jean MOREAUX, laboureurs

Mardi 14 Janvier 1772

Mariage de **Jean DE ROUMILHAC**, maçon, âgé de 20 ans, demeurant au présent bourg, fils de Guy , maçon
et de défunte Catherine CASSERON
avec **Anne DENIS**, âgée de 13 ans, demeurant au présent bourg, fille de Jean , maçon et de Jeanne BLANCHET
En présence de:
Léonard DE ROUMILHAC, frère de l'époux
Sieur Léonard JAROUSSIER

Mardi 21 Janvier 1772

Mariage de **Pierre GABAUD**, maréchal, âgé de 24 ans, demeurant à Theillet, paroisse de St-Symphorien (sur-Couze),
fils de Jacques et de Léonarde DE LAFLEUR
avec **Anne MAROT**, âgée de 16 ans, demeurant au présent bourg, fille de Jean et de défunte Jeanne ACHARIAT
En présence de:
autre Jacques GABAUD
Léonard MAROT, cousin de l'épouse

Lundi 27 Janvier 1772

Mariage de **Pierre PAQUET**, maçon, âgé de 27 ans, demeurant à La Maison-Neuve, veuf de Valérie MOREAU
avec **Françoise DARDANT**, âgée de 19 ans, demeurant à Monsac, fille d'Antoine , maçon et de Marguerite BEILOT
En présence de:
François PAQUET, Joseph PAQUET, tous les deux maçons, frères de l'époux
Catherine LAGRANGE, mère de l'époux
Jean DARDANT, frère de l'épouse

Mardi 28 Janvier 1772

Mariage de **François DESAFIS**, maréchal, âgé de 24 ans
avec **Jeanne GASCON**, âgée de 25 ans, demeurant à Ardent, fille de François , maçon et de Léonarde PEITO
En présence de:
François DUMON, curateur de l'époux
François DESAFIS, frère de l'époux
Jean GASCON, frère de l'épouse

Mardi 04 Février 1772

Mariage de **Michel RIFFAUD**, laboureur, âgé de 38 ans, demeurant à Châtres, veuf de Valérie ETIER
avec **Catherine BRUNETAUD**, âgée de 40 ans, demeurant à La Bussière, paroisse de Droux, veuve de Jean BELLAC

En présence de:
Michel RIFFAUD, laboureurs
Jean RIFFAUD, laboureurs, tous les deux frères de l'époux
Pierre BRUNETEAU, laboureurs
, René BRUNETEAU, laboureurs, tous les deux frères de l'épouse

Mardi 04 Février 1772

Mariage de **François GRANGEAU**, maçon, âgé de 21 ans, demeurant à Châtres, fils de Joseph et de Marie BAREAU
avec **Marie BELLAC**, âgée de 19 ans, demeurant au Chablard, paroisse de Blanzac, fille de feu Jean et
de Catherine BRUNETEAU
En présence de:
Michel RIFFAUD, laboureur
Pierre BRUNETEAU, laboureurs
René BRUNETEAU, laboureurs, tous les deux oncles de l'épouse

Mardi 11 Février 1772

Mariage de **Léonard DAVID**, maçon, âgé de 40 ans, demeurant à Monsac, veuf d'Anne MOREAU
avec **Marie COURTI**, âgée de 40 ans, demeurant au moulin d'Ardent, veuve de Jean RIVIER, maçon
En présence de:
Gabriel DAVID, laboureur, oncle de l'époux
Jean DAVID, frère de l'époux
Michel COURTI, frère de l'épouse
Jean LACLOTRE, laboureur

Mardi 18 Février 1772

Mariage de **Pierre GUISSERME**, âgé de 23 ans, demeurant au Beauvert, paroisse de Dompierre (les-Eglises),
fils de François et de défunte Renée MEIRE ?
avec **Catherine VIGNAUD**, âgée de 17 ans, demeurant au bourg de Villefavard, fille de feu Jean , maçon,
demeurant à La Courcelle et de Catherine BAGROS
En présence de:
Pierre GUISSERME, oncle de l'époux
Gaspard VIGNAUD, oncle de l'épouse

Lundi 24 Février 1772

Mariage d'**Etienne LEGROS**, âgé de 26 ans, fils de feu François et de défunte Anne ROZIERS, décédée à
Gaffary, paroisse de Balledent
avec **Catherine LASALLE**, âgée de 16 ans, demeurant à Bagros, fille de Jean , métayer et de Léonarde PAQUET
En présence de:
Jean PENOT, beau-frère de l'époux
Mathurin BANDEL
Pierre LASALLE, oncle de l'épouse

Lundi 17 Août 1772

Mariage de **Léonard DELHOUME**, sabotier, âgé de 27 ans, demeurant à Monsac, fils de feu Léonard et de
défunte Léonarde VINCENDON
avec **Marie BONNET**, âgée de 17 ans, demeurant à Bersac, fille de François et de Catherine LETHER
En présence de:
Joseph DARDANT, laboureurs
Jean LETHER, laboureurs, tous les deux cousins de l'époux
François BONNET, cousins de l'épouse

Lundi 07 Septembre 1772

Mariage de **Jean COURCELLE**, sabotier, âgé de 25 ans, demeurant à Villenue, fils de Pierre , maçon et
de Léonarde BLANCHER
avec **Anne DE ROUMILHAC**, âgée de 23 ans, demeurant à la ville de Magnac (Laval), fille de Guy , maçon,
demeurant au présent bourg et de défunte Catherine CASSERON
En présence de:
Gabriel COURCELLE, frère de l'époux
Jean COURDEAUX, marchand, fondé de procuration
Léonard MAROT, sacristain

Mardi 24 Novembre 1772

Mariage de **Léonard DUTEIL**, serrurier, âgé de 40 ans, demeurant à La Papeterie, paroisse de Balledent, veuf de Françoise PERICAUD
avec **Marie DARDANT**, âgée de 40 ans, veuve de Pierre DARDANT, laboureur, demeurant à La Courcelle
En présence de:
Jean DUTEIL, oncle de l'époux
Fiacre BOUTOT, gendre de l'époux
Gabriel DARDANT, Michel DARDANT, tous les deux frères de l'épouse
avec dispense pour affinité au 3° degré

Mardi 12 Janvier 1773

Mariage de **Pierre REINAUD**, maçon, âgé de 23 ans, demeurant au présent bourg, fils de feu Jean , cardeur et de défunte Marie GRILLIERE
avec **Marie DE CHARZAT**, âgée de 21 ans, demeurant au moulin d'Ardent, veuve d'Etienne DUROULE, maçon
En présence de:
Jean RAINAUD, frère de l'époux
François BONNET, curateur de l'épouse
Sieur François VACHERIE, curateur de l'époux
Antoine BONNET, maçon

Mardi 19 Janvier 1773

Mariage de **Michel BOULET**, maçon, âgé de 25 ans, demeurant au présent bourg, fils de feu Joachim et de Madeleine RIVAILLE
avec **Marie LEBOURG**, âgée de 16 ans, demeurant à Roumilhac, fille de Jean , maçon et de Marie DELHOUME
En présence de:
Martin BLANC, Simon DE ROUMILHAC, tous les deux maçons, cousins de l'époux
Antoine DELHOUME, maçon, cousin de l'épouse

Lundi 25 Janvier 1773

Congé pour Châteauponsac pour le mariage de **Léonard LACLOTRE**, demeurant à Laclôtre, fils de feu Pierre et d'Anne ACCARIA
avec **Anne BOURDOLLE**, demeurant à la ville de Châteauponsac, fille de feu Jacques et de Jeanne THOMAS

Mardi 26 Janvier 1773

Mariage de **Barthélémy RICOU**, âgé de 20 ans, demeurant à Châtres, fils de Denis , maçon et de Marie RIFFAUD
avec **Marguerite RATEAU**, âgée de 17 ans, demeurant à l'Houme, paroisse de Balledent, fille de Léonard , maçon et de défunte Marie AUGROS
En présence de:
François RIFFAUD, laboureur, oncle de l'époux
Léonard COURTI, laboureur

Mardi 26 Janvier 1773

Mariage de **Pierre LUCAS**, maçon, âgé de 22 ans, demeurant aux Bosnages, fils de feu Pierre et de défunte Françoise BERRI
avec **Françoise DUTEIL**, âgée de 20 ans, demeurant à la Prade, paroisse de Balledent, fille de Jean , maçon et de Marie PAQUET
En présence de:
Pierre LUCAS, maçon, curateur de l'époux
Maximin GUIMBARD, maçon, beau-frère de l'époux
Gabriel DUTEIL, frère de l'épouse

Lundi 01 Février 1773

Mariage de **Martin BLANC**, maçon, âgé de 44 ans, veuf de Jeanne RIVAILHE
avec **Françoise DUTHEIL**, âgée de 44 ans, demeurant à Roumilhac, veuve de Jean MATHIEU, maçon
En présence de:
Simon DE ROUMILHAC, gendre de l'époux
Maximin BAILLOT, cousin de l'époux
Pierre GUIMBARD
Jean BOULET, maçon

Mardi 09 Février 1773

Mariage de **Gabriel DARDANT**, âgé de 20 ans, demeurant au moulin d'Ardent, fils de Michel , foulon et de Marie DARDANT
avec **Françoise BANDELLE**, âgée de 16 ans, demeurant au moulin d'Ardent, fille de feu François , marchand et de Catherine DEFAYE
En présence de:
Gabriel DARDANT, oncle de l'époux
Mathurin BANDELLE, grand-père de l'épouse
Mathurin BANDELLE, frère de l'épouse

Mardi 09 Février 1773

Mariage de **Martial DINTRAS**, âgé de 20 ans, demeurant à Mérigot, fils de Joseph , laboureur et de défunte Catherine DESCHAMPS
avec **Marie BIARNEIX**, âgée de 20 ans, demeurant à Ardent, fille de Pierre , laboureur et d'Anne DE LAVALETTE
En présence de:
Martial DINTRAS, père de l'époux (sic)
Martial DINTRAS, oncle de l'époux
Michel DESCHAMPS, laboureur

Mardi 09 Février 1773

Mariage de **Jean LACOSSE**, maçon, âgé de 24 ans, demeurant à Roumilhac, fils de feu Martial et de Jeanne DE ROUMILHAC
avec **Anne DUROULE**, âgée de 16 ans, demeurant au Cluzeau, fille de Léonard, absent depuis longtemps (*) et de Simone GRIMODIE
En présence de:
Jacques LACOSSE, frère de l'époux
Jean LUCAS, beau-frère de l'époux
Christophe DE ROUMILHAC, cousin de l'épouse
René MATHIEU
(*) on ignore s'il est encore vivant

Lundi 15 Février 1773

Mariage de **Pierre BOUTOT**, âgé de 22 ans, demeurant à La Courcelle, fils de Fiacre et d'Anne NESMOND
avec **Anne LASALLE**, âgée de 17 ans, demeurant à La Courcelle, fille de Gabriel et d'Anne PERICAT
En présence de:
Léonard CHALIFOUR, oncle de l'époux
François PERICAT, oncle de l'épouse

Mardi 16 Février 1773

Mariage de **Pierre BOURIAUD**, laboureur, âgé de 33 ans, demeurant à La Bourliade, paroisse de St-Junien-les-Combes
avec **Marie LABETOULE**, âgée de 23 ans, demeurant à Bagros, fille de feu François , laboureur et de Marie COUCHET
En présence de:
Joseph BOURIAUD, père de l'époux
François BOURIAUD, frère de l'époux
Jean FAUVET, oncle de l'épouse
Mathurin MANCHINAL, cousin de l'épouse

Mardi 16 Février 1773

Mariage de **Jean DARDANT**, marchand, demeurant aux Bosnages, fils de feu Jean et de Marguerite DE ROUMILHAC
avec **Anne MALBAY**, âgée de 17 ans, demeurant au présent bourg, fille de Jean , marchand et de défunte Marguerite PAPON
En présence de:
Simon DE ROUMILHAC, oncle de l'époux
Léonard COURDEAU, cousin de l'époux
Pierre MALBAI, frère de l'épouse

Mardi 16 Février 1773

Mariage de **Jean-Baptiste DARDANT**, menuisier, âgé de 21 ans, demeurant au présent bourg, fils de Pierre , tailleur de pierre et de défunte Anne ROUX

avec **Anne CHAUCHEFFE**, âgée de 17 ans, demeurant au présent bourg, fille du sieur Pierre, entrepreneur des ouvrages de Sa Majesté et de Marguerite MALBAY
En présence de:
Sieur François Laurent MOSNIER, cousin de l'époux
Mathurin JAROUSSIER, beau-frère de l'épouse

Mardi 16 Février 1773

Mariage de **Joseph JAUGEAS**, âgé de 22 ans, demeurant à Montaumarchand, paroisse de Droux, fils de Léonard , maçon et de Jeanne CHALIVAT
avec **Catherine PINARD**, âgée de 18 ans, demeurant à Roumilhac et auparavant en la ville du Dorat, fille de feu Jean , maçon et de Jeanne DARDANT
En présence de:
Michel JAUGEAS, oncle de l'époux
Gabriel DARDANT, oncle de l'épouse
Jean DARDANT, cousin de l'épouse

Mardi 16 Février 1773

Mariage de **Pierre DESAFIX**, âgé de 22 ans, demeurant en la paroisse de Roussac, fils de feu Jean et de défunte Françoise DU PIOUFOUX
avec **Marie FAUVET**, âgée de 25 ans, née au bourg d'Availles, demeurant au présent bourg, fille de Claude, absent depuis longtemps et de défunte Anne SEMEAVOINE
En présence de:
François ...(illisible), curateur de l'époux
Maître François Laurent MOSNIER, notaire
Jean DUMONT, curateur de l'épouse
Pierre DUMONT, tailleur d'habits

Mercredi 17 Février 1773

Mariage d'**Etienne DE LAVALETTE**, âgé de 20 ans, demeurant à Chasseneuil, fils de feu François , maçon et de Catherine DURAND
avec **Marie BOUTOT**, âgée de 14 ans, demeurant à l'Houme, paroisse de Balledent, fille de Pierre et de défunte Jeanne CHALIFOUR
En présence de:
Léonard MERIGOT, cousin de l'époux
Pierre PERICAUD, laboureur
Pierre BOUTOT, oncle de l'épouse

Mercredi 17 Février 1773

Mariage de **Pierre BOUTOT**, journalier, demeurant à l'Houme, paroisse de Balledent, veuf de Jeanne CHALIFOUR
avec **Catherine DURAND**, demeurant à Chasseneuil, veuve de François DE LAVALETTE, maçon
En présence de:
Pierre BOUTOT, frère de l'époux
Léonard GRANDJEAU, beau-frère de l'époux
Léonard BOUTOT, oncle de l'époux
Pierre PERICAUD, laboureur

Lundi 22 Février 1773

Mariage de **Mathurin PETIT**, maçon, âgé de 20 ans, demeurant à l'Age-Barrière, paroisse de Mounisme, fils de Louis et de défunte Marie DELORD
avec **Léonarde LUCAS**, âgée de 18 ans, demeurant aux Bosnages, fille de Pierre , laboureur et d'Anne BARITAUD
En présence de:
Jean COURCELLE, huissier royal
Pierre COURCELLE, laboureur, demeurant en la présente paroisse

Lundi 22 Février 1773

Mariage de **Joseph PETIT**, âgé de 22 ans, demeurant à l'Age-Barrière, paroisse de Mounisme, fils de Louis , laboureur et de défunte Marie DELORD
avec **Marguerite COURCELLE**, âgée de 19 ans, demeurant au Molan, fille du sieur Jean , huissier et de défunte Marie Anne BALABAUD
En présence de:
Pierre LUCAS, laboureur
Pierre COURCELLE, cousin de l'épouse

Lundi 22 Février 1773

Mariage de **Jean DELAGE**, maçon, âgé de 24 ans, demeurant à Chasseneuil, fils de feu Pierre et de Catherine NEMON
avec **Anne DARDANT**, âgée de 22 ans, demeurant aux Bosnages, fille de René , marchand et de défunte Catherine BOUTOT
En présence de:
Léonard MERIGOT, oncle de l'époux
Jean DELAGE, oncle de l'époux
François DARDANT, oncle de l'épouse
avec dispense pour consanguinité au 4° degré

Lundi 03 Mai 1773

Mariage de **Pierre POUPI**, maçon, âgé de 18 ans, demeurant à Bersac, fils de feu Jean , maçon et de défunte Léonarde LUCAS
avec **Léonarde BONNET**, âgée de 15 ans, demeurant à Bersac, fille de François , sabotier et de Catherine LETHER
En présence de:
Jean POUPI, grand-père de l'époux
Pierre LUCAS, oncle de l'époux
François BONNET, meunier, cousin de l'époux

Mardi 03 Août 1773

Mariage de **Martial PAQUET**, âgé de 17 ans, demeurant à Bagros, fils de feu Léonard , journalier et de Jeanne PETIT
avec **Françoise RICOU**, âgée de 22 ans, demeurant à Roumilhac, fille de Denis , sabotier et de Simone PINARD
En présence de:
Léonard PAQUET, oncle de l'époux
Léonard MAROT, sacristain
Michel DE ROULILHAC, beau-frère de l'épouse
(Cet acte est inscrit sur le cahier des décés.)

Mardi 14 Septembre 1773

Mariage d'**Antoine RIVIER**, tailleur d'habits, âgé de 21 ans, demeurant à Monsac, fils de feu Jean , maçon et de Marie COURTI
avec **Marie DAVID**, âgée de 13 ans, demeurant à Monsac, fille de feu Jean Léonard , maçon et de défunte Anne MOREAU
En présence de:
Maître Léonard DE ROUMILHAC, notaire royal
Michel COURTY, oncle de l'époux
Léonard MAROT
Jean DAVID, oncle et curateur de l'épouse
François LETHER, cousin de l'épouse

Mardi 11 Janvier 1774

Mariage de **Jean MARAVAUD**, meunier, âgé de 17 ans, demeurant à la ville de Bellac, fils de François et de Marguerite BLANCHARD
avec **Anne DE ROUMILHAC**, âgée de 22 ans, demeurant au présent bourg, fille de Pierre , meunier et d'Anne LABUSSIERE
En présence de:
Pierre JOLIVET, tisserand, demeurant à la ville de Bellac, cousin de l'époux
Pierre DE ROUMILHAC, frère de l'épouse

Mardi 11 Janvier 1774

Mariage de **Jean DARDANT**, maçon, âgé de 22 ans, demeurant à Auzillac, paroisse de Châteauponsac, fils de feu Gabriel et de Marie COURMELAUD
avec **Catherine DELAGE**, âgée de 14 ans, demeurant à Laclôtre, fille d'Etienne , maçon et de Marguerite DEGUAI
En présence de:
Jean DARDANT, Michel DARDANT, tous les deux maçons, frères de l'époux
François DELAGE, oncle de l'époux

Mardi 11 Janvier 1774

Mariage de **Pierre BOUYER**, maçon, âgé de 30 ans, demeurant au présent bourg, veuf de Marie PAQUET

avec **Marie LABUSSIERE**, âgée de 25 ans, demeurant au Cluzeau, fille de Pierre , tailleur d'habits et de défunte Anne RIVIER
En présence de:
François PAQUET, meunier, beau-père de l'époux
Jean DE VILLELEGER, laboureur, oncle de l'époux
Jean LABUSSIERE, laboureur, oncle de l'épouse

Lundi 17 Janvier 1774

Mariage de **Léonard DE ROUMILHAC**, âgé de 22 ans, demeurant au présent bourg, fils de François , maître boucher et de Françoise PLAIGNAUD
avec **Marie LAGARDE**, âgée de 29 ans, demeurant à Montluçon, paroisse St-Pierre et depuis 1 an en cette paroisse, fille de Pierre , journalier et de Françoise FOUGERES
En présence de:
Simon DE ROUMILHAC, vigneron
Jean COURDEAUX, marchand
Joseph DESMARETS, tailleur de pierre

Mardi 18 Janvier 1774

Mariage de **Laurent DELAGE**, âgé de 19 ans, demeurant à Chasseneuil, fils de Jean , maçon et de Madeleine FAUVET
avec **Marie LETHER**, âgée de 12 ans, demeurant à Chasseneuil, fille de Joseph , sabotier et de Catherine DARDANT
En présence de:
Jean DELAGE, demeurant à Chasseneuil, cousin de l'époux
François COUTI, laboureur, demeurant à Chasseneuil

Mardi 18 Janvier 1774

Mariage de **Joseph COURTI**, maçon, âgé de 21 ans, fils de François , laboureur et d'Anne BONNÉ
avec **Madeleine DELAGE**, âgée de 17 ans, fille de Jean , laboureur et de Madeleine FAUVET
En présence de:
Michel COURTI, laboureur, cousin de l'époux
Jean DELAGE, sabotier, demeurant à Chasseneuil, cousin de l'épouse

Mardi 18 Janvier 1774

Mariage de **Pierre PAQUET**, maçon, âgé de 18 ans, demeurant au moulin d'Ardent, fils de Pierre et de défunte Marie NISARD
avec **Marie BONNET**, âgée de 21 ans, demeurant au moulin d'Ardent, fille de François , meunier et de Françoise ROUMILHAC
En présence de:
Jean BASTIER, laboureur, oncle de l'époux
Léonard BONNET, oncle de l'épouse

Mercredi 19 Janvier 1774

Mariage de **Jacques MAROT**, maçon, âgé de 16 ans, demeurant aux Bosnages, fils de Pierre et de Françoise MATHIEU
avec **Anne DARDANT**, âgée de 16 ans, demeurant aux Bosnages, fille de Pierre , marchand et d'Anne BLANCHARD
En présence de:
Pierre MATHIEU, oncle de l'époux
Jean DARDANT, oncle de l'épouse

Lundi 24 Janvier 1774

Mariage de **Léonard DE ROUMILHAC**, maçon, âgé de 27 ans, fils de Jean , maçon et d'Anne DAVID
avec **Anne DECRESSAC**, âgée de 19 ans, demeurant aux Egaux, fille de Jean , maçon et d'Anne JABAUD
En présence de:
Gabriel RICOU, maçon
François DECRESSAC, oncle de l'épouse

Mardi 25 Janvier 1774

Mariage de **François DE ROUMILHAC**, maçon, âgé de 24 ans, demeurant aux Egaux, fils de Jean , maçon et d'Anne DAVID
avec **Jeanne DECRESSAC**, âgée de 15 ans, demeurant aux Egaux, fille de Jean , maçon et d'Anne JABAUD
En présence de:
Gabriel RICOU, maçon, demeurant aux Egaux
François DECRESSAC, demeurant aux Egaux, oncle de l'épouse

Mardi 25 Janvier 1774

Mariage de **Pierre PENOT**, maçon, âgé de 22 ans, demeurant à Villevit, fils de Jacques , laboureur et de Madeleine DE BUCHEUIL
avec **Anne DELAGE**, âgée de 17 ans, demeurant à Laclôtre, fille de François , maçon et de Marie DUGUET
En présence de:
Léonard PENOT, cousin de l'époux
Jean DELAGE, oncle de l'épouse

Mardi 25 Janvier 1774

Mariage de **Guillaume CHALIFOUR**, maçon, âgé de 22 ans, demeurant à Bucheuil, fils de Léonard , maçon et de Madeleine BOUTINAUD
avec **Marie DARDANT**, âgée de 21 ans, demeurant au moulin d'Ardent, fille de Michel , marchand et de Marie DARDANT
En présence de:
Jean DELAGE, cousin de l'époux
Gabriel DARDENT, oncle de l'épouse

Mardi 08 Février 1774

Mariage de **François FAUVET**, maçon, âgé de 25 ans, fils de feu Léonard et d'Anne ALLALAY
avec **Anne COMBE**, âgée de 17 ans, fille de Jean , maréchal et de Françoise DEDOUET
En présence de:
Léonard COURDAUX, Jean COURDAUX, tous les deux marchands
Jean FORT, maçon

Mardi 08 Février 1774

Mariage de **Pierre DUTHEIL**, laboureur, demeurant au moulin du Peyrat, paroisse de Villefavard, fils d'Etienne , laboureur et de Catherine BLANCHET
avec **Marguerite ROUX**, fille de Pierre , laboureur et de Madeleine BASENJAUD
En présence de:
Pierre PENOT, beau-frère de l'époux
François DEGAI, laboureur

Mardi 08 Février 1774

Mariage de **Jean ROSIER**, demeurant à Laforge, paroisse de Balledent, fils de Jean , meunier, demeurant à Margnac, paroisse de Compreignac et de Catherine REJAUD
avec **Marie DUBOUCHÉ**, demeurant à Bucheuil, fille de Pierre , maçon et d'Anne FAUVET
En présence de:
Mathieu TALAUD, Jean COQUARD

Mardi 08 Février 1774

Mariage de **Jean DOUCET**, âgé de 19 ans, demeurant à Bolinard, fils de Gabriel , laboureur et de défunte Madeleine PASQUET
avec **Jeanne DE LALUT**, âgée de 19 ans, demeurant au moulin de la Saumagne, paroisse de Droux de fait et à Charbonnières paroisse de Blanzac de droit, fille de Michel , laboureur et d'Elisabeth DUMONT
En présence de:
François PASQUET, demeurant au Moulan, cousin de l'époux
Léonard DE LAGEDAMONT, laboureur, demeurant à Charbonnières

Lundi 14 Février 1774

Mariage de **Michel DUMANIEUX**, maçon, âgé de 25 ans, demeurant à Montanaud, paroisse de St-Pierre de Châteauponsac, fils de Léonard , maçon et de défunte Catherine BALLABAUD
avec **Anne DARDANT**, âgée de 24 ans, demeurant aux Bosnages, fille de feu René , foulon et de défunte Marie MATHIEU
En présence de:
Mathurin ROFFIGNAC, demeurant à la Valette, paroisse de Châteauponsac, cousin de l'époux
Jean DARDANT, curateur de l'épouse
François DARDANT, frère de l'épouse
Sieur Laurent MOSNIER, faisant fonction de procureur du Roi

Lundi 14 Février 1774

Mariage de **Jean LABARRE**, maçon, âgé de 32 ans, demeurant au présent bourg, veuf de Françoise BERRI

avec **Catherine DARDANT**, maçon, âgée de 35 ans, demeurant à Roumilhac, veuve de Léonard CARMAZAT
En présence de:
Léonard GAUCHOU, beau-frère de l'époux
Jean LASPEIRAS, maçon, demeurant aux Vareilles, paroisse de Droux
Anne AUGROS, mère de l'épouse
Jean DE BAGROS, beau-frère de l'épouse
Mathurin LAPLAUD, beau-frère de l'épouse

Mardi 12 Avril 1774

Mariage de **Jean MEIRAT**, laboureur, âgé de 27 ans, demeurant à Gaffary, paroisse de Balledent, fils de feu Jean , aubergiste et de défunte Léonarde DE ROUMILHAC
avec **Marie LETHER**, âgée de 20 ans, demeurant à La Maison-Neuve, fille de feu Pierre , maréchal et de Marie DELHOUME
En présence de:
Joseph MEIRAT, frère de l'époux
Jacques MORGAUD, laboureur, beau-frère de l'époux
Jean COURCELLE, huissier, oncle de l'épouse
Jean DELAGE, laboureur, oncle de l'épouse

Mardi 17 Janvier 1775

Mariage de **Léonard VAUZELLE**, journalier, demeurant à la Garde-Carton ?, paroisse de Vaulry, veuf en secondes noces de Marguerite BOUTET depuis 15 mois
avec **Marie TRICAUD**, demeurant à Chasseneuil, veuve en secondes noces de Jacques COURMELAUD
En présence de:
Léonard BOUTET, maçon, beau-frère de l'époux
Pierre DUCOURTIEUX, laboureur
Laurent SOURNAUD, laboureur, oncle de l'épouse
Léonard BALIFAUD, laboureur, beau-frère de l'épouse

Mardi 24 Janvier 1775

Mariage de **Jean DUPEROUX**, maçon, âgé de 18 ans, demeurant à Nouit, paroisse de Balledent, fils de feu Léonard , maçon et de Catherine PAQUET
avec **Léonarde LASALLE**, âgée de 17 ans, demeurant à Beaudrouze, fille de Pierre , laboureur et de Jeanne JABOST
En présence de:
Léonard MINORET, laboureur, demeurant à Nouit, oncle de l'époux
Jean LASALLE, laboureur, demeurant à Bagros, oncle de l'épouse
Joseph DUPEROUX, laboureur, demeurant au Chablard, paroisse de Blanzac, frère de l'époux

Mardi 07 Février 1775

Mariage de **Gabriel DUNAUD**, meunier, âgé de 22 ans, demeurant à La Bussière, paroisse de Droux, fils de feu François et de Marie PAILLER
avec **Françoise MATHIEU**, servante, âgée de 26 ans, demeurant au présent bourg, fille de feu François et d'Anne DE ROUMILHAC, demeurant à La Courcelle
En présence de:
Pierre PAILLER, grand-père de l'époux
Gabriel DE LAVOUX, demeurant à la Bussière, oncle de l'époux
Mathurin BANDEL, demeurant au moulin d'Ardent
Jean TRICAUD, laboureur, demeurant à la Saumagne

Samedi 11 Février 1775

Mariage de **René DUBOUCHET**, laboureur, âgé de 22 ans, demeurant à Ardent, fils de feu Jean , laboureur et de défunte Michelle PAQUET
avec **Jeanne VARALIAC**, âgée de 17 ans, demeurant à Laforge, paroisse de Balledent, fille de feu Joseph , maçon et de défunte Catherine SALAUD
En présence de:
Nicolas COQUARD, laboureur, demeurant à Roche, curateur de l'époux
Jean DELHOUME, laboureur, demeurant à Laforge, curateur de l'épouse
François SALAUD, maçon, oncle de l'épouse
Jean JONQUET, vigneron, demeurant au présent bourg

Mardi 14 Février 1775

Mariage de **Bonnaventure GUILLEMOT**, maçon, âgé de 23 ans, demeurant à Montmaud, paroisse de St-Thyrse de Châteauponsac, fils de feu Léonard , maçon et de Jeanne BOURDOLLE
avec **Marie LUCAS**, âgée de 14 ans, demeurant aux Bosnages, fille de Pierre , laboureur et d'Anne BARITAUD
En présence de:
François GUILLEMOT, laboureurs
Bonnaventure GUILLEMOT, laboureurs, tous les deux frères de l'époux
Pierre LEGROS, laboureur, demeurant aux Bosnages, cousin de l'épouse

Mardi 21 Février 1775

Mariage de **Jean FAUVET**, maçon, âgé de 21 ans, demeurant au présent bourg, fils de Jean , tailleur de pierre et de Marie DE ROUMILHAC
avec **Marie DE ROUMILHAC**, âgée de 16 ans, demeurant aux Bosnages, fille de Pierre , maçon et de Françoise DARDANT
En présence de:
Pierre JAROUSSIER, menuisier, demeurant au présent bourg
Michel PINARD, laboureur, demeurant à Roumilhac

Mardi 21 Février 1775

Mariage de **Nicolas DUBOUCHET**, âgé de 23 ans, fils de feu Jean , laboureur et de défunte Michelle PAQUET
avec **Jeanne VARALIAC**, âgée de 22 ans, demeurant au présent bourg, fille de feu Joseph , maçon et de défunte Catherine SALAUD, demeurant à Laforge, paroisse de Balledent
En présence de:
Nicolas COQUARD, laboureur, demeurant à Roche, curateur de l'époux
Jean DELHOUME, laboureur, demeurant à Laforge, curateur de l'épouse
François SALAUD, laboureur, demeurant au Courtieu, oncle de l'épouse
Jean JONQUET, vigneron, demeurant au présent bourg

Lundi 27 Février 1775

Mariage de **Jean DARDANT**, maçon, âgé de 21 ans, demeurant au moulin d'Ardent, fils de Gabriel , foulon et de Marie DARDANT
avec **Marguerite MERIGOT**, âgée de 19 ans, demeurant à Chasseneuil, fille de Léonard , laboureur et de Catherine NESMOND
En présence de:
François SALAUD, maçon
Jean LARAND, maçon, demeurant au Courtieux

Lundi 27 Février 1775

Mariage de **Léonard DUTEIL**, sabotier, âgé de 30 ans, demeurant à la Prade, fils de Léonard et de défunte Françoise PERICAUD
avec **Marie RICOU**, âgée de 31 ans, veuve de Léonard DELHOUME
En présence de:
Jacques BEIRAUD, beau-frère de l'épouse
Laurent DELHOUME, oncle de l'épouse
François BEIRAUD, maçon, demeurant à Roumilhac

Mercredi 03 Mai 1775

Mariage de **Pierre RICOU**, sabotier, âgé de 21 ans, demeurant au Piofoux, paroisse de Balledent, fils de Denis, demeurant à Roumilhac et de Simone PINAUD
avec **Catherine SALAUD**, âgée de 17 ans, demeurant au Courtieux, fille de François , maçon et de défunte Mathurine DARDANT
En présence de:
Jacques RICOU, frère de l'époux
Georges LAVAUD, demeurant au Courtieux, oncle de l'épouse

Mardi 04 Juillet 1775

Mariage d'**Antoine FIAUD**, sabotier, demeurant à Bolinard, ci-devant domestique à la Saumagne, paroisse de Droux, fils de feu François , laboureur et de Madeleine GUESNANT
avec **Anne COQUARD**, âgée de 18 ans, demeurant à Roche, fille de Pierre , laboureur et de Marie GRILIERE

En présence de:
Nicolas COQUARD, laboureur, oncle de l'épouse
Léonard DE LETANT, laboureur, demeurant en la paroisse de Voulons, cousin de l'époux
Claude FIAUD, demeurant en la paroisse de Villefavard, cousin de l'époux

Lundi 31 Juillet 1775

Mariage de **Jean DE ROUMILHAT**, meunier, demeurant à Bolinard, veuf d'Anne FAUVET
avec **Anne BAGROS**, veuve de Pierre MOREAU, maçon, demeurant aux Egaux
En présence de:
Antoine BLANC, demeurant aux Egaux, beau-frère de l'épouse
Léonard PALLIER, laboureur, demeurant à La Pouyade, paroisse de Châteauponsac
Laurent BOUTINEAU, meunier, demeurant au bourg de Balledent
Jean BOUTINEAU, son fils

Mardi 12 Septembre 1775

Mariage de **Jacques BOURIAUD**, sabotier, âgé de 19 ans, demeurant au Chablard, paroisse de Blanzac, fils de Léonard , laboureur et de Jeanne DELHOUME
avec **Anne CERTOU**, âgée de 16 ans, demeurant à Villard, fille de Gabriel , laboureur et de défunte Marie ROUX
En présence de:
Jacques MOURGAUD, laboureur, demeurant au Chablard
Pierre ROUX, demeurant à Villard, oncle de l'épouse

Lundi 06 Novembre 1775

Mariage de **Pierre RICOU**, sabotier, âgé de 24 ans, demeurant à Chasseneuil, fils de feu Pierre et de Madeleine SOURNAUD
avec **Marie Madeleine LEBOIX**, âgée de 21 ans, demeurant à Barbadier, paroisse de Villefavard, fille de feu François , maçon et de Louise FAURE
En présence de:
Laurent SOURNAUD, demeurant à Chasseneuil, oncle de l'époux
Jean RICOU, demeurant à Chasseneuil, cousin de l'époux
Etienne DUTEIL, laboureur, demeurant au Clopt, paroisse de Villefavard, cousin de l'épouse
Jean LEBOIS, demeurant au Noyer, paroisse de Châteauponsac, cousin de l'épouse

Mardi 06 Février 1776

Mariage de **François PAQUET**, maçon, âgé de 24 ans, demeurant au présent bourg, fils de feu Jean , maçon et de Léonarde DE BUCHEUIL
avec **Marie COUTI**, âgée de 20 ans, demeurant au présent bourg, fille de Léonard , maçon et de Madeleine LADOGE
En présence de:
François DE BUCHEUIL, oncle de l'époux
Léonard MAROT, sacristain
François BONNET, oncle de l'épouse

Mardi 06 Février 1776

Mariage d'**Etienne DELHOUME**, maçon, âgé de 22 ans, demeurant au Cluzeau, fils de Jean , laboureur et de Jeanne FORGEAUX
avec **Marie MATHIEU**, âgée de 18 ans, demeurant au Cluzeau, fille de René , maçon et de Léonarde MANCHINAL
En présence de:
Jean DE VILLELEGER, laboureur, demeurant au Cluzeau
Léonard MAROT, sacristain

Mardi 06 Février 1776

Mariage de **Jean COUTI**, maçon, âgé de 22 ans, demeurant à Roumilhac, fils de Pierre , laboureur et d'Anne AUGROS
avec **Marie DELHOUME**, âgée de 21 ans, demeurant au Cluzeau, fille de Jean , laboureur et d'Anne FORGEAUX
En présence de:
Mathurin LAPLAU, menuisier, demeurant au présent bourg
Etienne DELHOUME, frère de l'épouse

Mardi 06 Février 1776

Mariage de **Jean DARDANT**, âgé de 17 ans, demeurant aux Bosnages, fils de René , marchand et de défunte Catherine BOUTOT

avec **Léonarde DE ROUMILHAC**, âgée de 13 ans, fille de Pierre , maçon et de Marie VILLAUD
En présence de:
Léonard DARDANT, François DARDANT, tous les deux oncles de l'époux

Mardi 06 Février 1776

Mariage de **Gabriel TROBAT**, sabotier, âgé de 22 ans, demeurant à Chasseneuil, fils de feu Jean , sabotier et d'Anne ROUX
avec **Anne RICOUX**, âgée de 17 ans, demeurant à Chasseneuil, fille de Jean , maçon et de Françoise CERTOU
En présence de:
Pierre MORTEGOUTE, oncle de l'époux
Pierre RICOU, grand-père de l'épouse
Martin TROBAT, frère de l'époux

Mardi 06 Février 1776

Mariage de **Michel MOURGAUD**, maçon, âgé de 23 ans, demeurant au Chablard, paroisse de Blanzac, fils de Jacques , laboureur et de Catherine MEIRAT
avec **Marie DE MONSAC**, âgée de 17 ans, demeurant à Villard, fille de Jacques , laboureur et de Marie CHARLES
En présence de:
Jean FAYAU, laboureur, cousin de l'époux
François LETHER, laboureur, oncle de l'épouse

Mardi 06 Février 1776

Mariage de **Joseph DELAGE**, maçon, âgé de 20 ans, demeurant à Chasseneuil, fils de Jean , maçon et de Marguerite LETHER
avec **Marie COQUARD**, âgée de 18 ans, demeurant au moulin d'Ardent, fille de Jean , maçon et de Jeanne NISARD
En présence de:
Jean DELAGE, laboureur, cousin de l'époux
Michel COQUARD, marchand, frère de l'épouse

Mardi 06 Février 1776

Mariage de **Laurent SOURNAUD**, laboureur, âgé de 18 ans, demeurant à Chasseneuil, fils de Laurent , laboureur et de Claudine DELAGE
avec **Madeleine ROUX**, âgée de 18 ans, demeurant au présent bourg, fille de feu François et de Marie RATEAU
En présence de:
Jean RICOU, laboureur, cousin de l'époux
Gabriel CERTOU, beau-frère de l'épouse
Pierre ROUX, frère de l'épouse

Mardi 06 Février 1776

Mariage de **Léonard GATE**, laboureur, âgé de 17 ans, demeurant à Chasseneuil, fils de feu Michel et de Madeleine SOURNAUD
avec **Catherine ROUX**, âgée de 17 ans, demeurant à Villard, fille de feu François , laboureur et de Marie RATEAU
En présence de:
Jean RICOU, laboureurs, demeurant à Chasseneuil
Laurent SOURNAUD, laboureurs, demeurant à Chasseneuil
Gabriel CERTOU, laboureurs, demeurant à Villard
Pierre ROUX, laboureurs, demeurant à Villard

Mardi 06 Février 1776

Mariage de **François CHALIVAT**, âgé de 23 ans, demeurant au Maubert, paroisse de Blanzac, veuf d'Isabelle CHARIEUX, fils de feu Pierre , laboureur et de défunte Michelle DOUMAI
avec **Jeanne DELAGE**, âgée de 16 ans, demeurant à Chasseneuil, fille de feu Pierre , sabotier et de défunte Françoise DE ROUMILHAC
En présence de:
Jacques VOISIN, laboureur, demeurant au Maubert, curateur de l'époux
Michel PINARD, sabotier, demeurant à Roumilhac, curateur de l'épouse
François CHALIVAT, frère de l'époux
Simon DE ROUMILHAC, oncle de l'épouse

Lundi 12 Février 1776

Mariage de **Pierre RICOU**, maçon, âgé de 22 ans, demeurant au Clopt, paroisse de Villefavard, fils de Blaise , maçon et de Catherine CAPITAINE
avec **Marguerite PENOT**, âgée de 20 ans, demeurant à Villevit, fille de Jacques , laboureur et de Madeleine DE BUCHEUIL
En présence de:
Jacques BLANCHET, laboureur, demeurant au Clopt, cousin de l'époux
Louis PENOT, frère de l'épouse

Mardi 13 Février 1776

Mariage d'**Antoine GALLIARD**, maçon, âgé de 18 ans, demeurant à Barbadie, paroisse de Villefavard, fils d'Antoine et de Catherine LETHER
avec **Françoise LACLOTRE**, âgée de 20 ans, demeurant à Laclôtre, fille de feu Léonard et d'Anne FAUVET
En présence de:
Michel COQUARD, laboureurs, demeurant à Barbadie
Jacques DEGUET, laboureurs, demeurant à Barbadie, tous les deux oncles de l'époux
Louis LACLOTRE, oncle de l'épouse
Jean LACLOTRE, cousin de l'épouse

Mardi 13 Février 1776

Mariage de **François DE ROUMILHAC**, journalier, âgé de 21 ans, demeurant aux Vareilles, paroisse de Droux, fils de Jean , journalier et de Françoise BLANC
avec **Jeanne LASPEIRAS**, âgée de 18 ans, demeurant à Germanes, fille de Joseph , maçon et de défunte Françoise BOURDOLLE
En présence de:
Jean LASPEIRAS, demeurant aux Vareilles, oncle de l'épouse
Pierre PICOU, maçon, demeurant aux Ages, paroisse de Droux

Lundi 19 Février 1776

Mariage de **Barthélémy DUCOURTIEUX**, laboureur, âgé de 27 ans, demeurant à Lavaud, paroisse de Blanzac, veuf de Léonarde DARDANT
avec **Marie VERNADEAU**, âgée de 27 ans, veuve de Léonard FAUVET, maçon
En présence de:
Gabriel DUCOURTIEUX, père de l'époux
Pierre PAQUET, laboureur, demeurant au bourg de Blanzac
Anne MALLEBAI, mère de l'épouse
Jacques ROUX, beau-frère de l'épouse
Léonard LETHER, demeurant à La Maison-Neuve, beau-frère de l'époux

Lundi 19 Février 1776

Mariage de **Léonard PAQUET**, maçon, âgé de 16 ans, demeurant à Bagros, fils de feu Martial , maçon et de Léonarde LARIOT
avec **Catherine CHABLARD**, âgée de 14 ans, demeurant à Bagros, fille de feu Martin et de défunte Anne ROCHE
En présence de:
Léonarde LARIO, mère de l'époux
François PIAUTEIX, curateur de l'épouse
Pierre CHABLARD, grand-père de l'épouse
Léonard PIAUTEIX, demeurant à Bagros
Jean CHABLARD, laboureur, demeurant à Poulouzat, paroisse de St-Junien-les-Combes

Mardi 28 Mai 1776

Mariage de **Michel PINARD**, sabotier, âgé de 47 ans, demeurant à Roumilhac, veuf de Marie LUCAS
avec **Marie FAUVET**, âgée de 39 ans, veuve de Jacques LACOSSE, maçon, demeurant à Roumilhac
En présence de:
Pierre LUCAS, laboureur, demeurant aux Bosnages, beau-frère de l'époux
Pierre DARDANT, laboureur, demeurant au moulin d'Ardent, beau-frère de l'époux
Jacques MAROT, sabotier, demeurant à Bersac, cousin de l'époux
Jean DELAGE, sabotier, demeurant à Chasseneuil, oncle de l'épouse

Mardi 08 Octobre 1776

Mariage de **Jean DELAGE**, sabotier, âgé de 24 ans, demeurant à Chasseneuil, fils de Jean , sabotier et de Madeleine FAUVET
avec **Françoise CERTOU**, âgée de 14 ans, demeurant à Lascoux, paroisse de Roussac, fille de Gabriel , laboureur et de défunte Marie MASLE
En présence de:
Jean DELAGE, demeurant à Chasseneuil, cousin de l'époux
François CERTOU, père de l'épouse (sic)
Jean CERTOU, demeurant à Lascoux, oncle de l'épouse

Mardi 08 Octobre 1776

Mariage de **Jean DELAGE**, maçon, âgé de 40 ans, demeurant à Chasseneuil, veuf de Marie MATHIEU
avec **Isabelle GABAUD**, âgée de 36 ans, demeurant au présent bourg, fille de feu François , laboureur et de défunte Léonarde JOLIET
En présence de:
Jean DELAGE, laboureurs, demeurant à Chasseneuil
Jean DELAGE, laboureurs, demeurant à Chasseneuil
Pierre RICOU, laboureurs, demeurant à Chasseneuil
Laurent SOURNAUD, laboureurs, demeurant à Chasseneuil

Mardi 15 Octobre 1776

Mariage de **Mathurin JACOB**, sabotier, âgé de 26 ans, demeurant à La Loge, paroisse de Dompierre (les-Eglises), fils de Jacques , laboureur et de Françoise DUCOURET
avec **Anne LETHER**, âgée de 23 ans, demeurant à La Maison-Neuve, fille de feu Pierre , maréchal et de défunte Jeanne NISARD
En présence de:
Léonard LETHER, maréchal, demeurant à La Maison-Neuve, frère et curateur de l'épouse
Michel COQUARD, marchand, demeurant au moulin d'Ardent, cousin de l'épouse
Léonard LESTER, laboureur, demeurant à Faites, paroisse de Dompierre (les-Eglises), beau-frère de l'épouse

Mardi 07 Janvier 1777

Mariage d'**Antoine NEGRIER**, marchand, âgé de 26 ans, demeurant à la ville de Bellac, fils de feu Jean et de défunte Françoise LAGEDAMONT
avec **Marie MALLEBAY**, âgée de 27 ans, veuve de Jacques RIVAUD, serrurier, demeurant au présent bourg
En présence de:
Pierre JOLIVET, clerc, demeurant à la ville de Bellac
Jean MALLEBAI, marchand
Pierre CHAUCHEFFE
Pierre MALLEBAI, frère de l'épouse

Mardi 21 Janvier 1777

Mariage de **René DE LAVOUX**, maçon, âgé de 25 ans, demeurant au Chablard, paroisse de Blanzac, fils de feu Simon , maçon et de Jeanne DARDANT
avec **Madeleine COUTI**, âgée de 20 ans, demeurant au présent bourg, fille de René , tailleur de pierre et de Marie ACCARIA
En présence de:
Léonard GRAVELLAT, laboureur, demeurant au Chablard, oncle de l'épouse
Jean MALLET, laboureur, demeurant au Chablard, cousin de l'épouse
Léonard BONNET, beau-frère de l'épouse
François BONNET, maçon, demeurant au présent bourg

Mardi 21 Janvier 1777

Mariage de **Gabriel LENOIR**, maçon, âgé de 25 ans, demeurant à La Courcelle, fils de François et de Marie CHABROU
avec **Catherine CHARLE**, âgée de 25 ans, fille de feu Henry et de Renée BERRY
En présence de:
Pierre CHABROUX, oncle de l'époux
Jean CHARLE, frère de l'épouse
Léonard GIRAUD, cousin de l'épouse

Mardi 21 Janvier 1777

Mariage de **Jean DE LASALLE**, âgé de 20 ans, demeurant à Chasseneuil, fils de Pierre , maçon et de défunte Jeanne DE ROUMILHAC
avec **Catherine GAUCHOUX**, demeurant à Chasseneuil, fille de feu Joseph , maçon et de Marie MINORET
En présence de:
Jean LASALLE, cousin de l'époux
Pierre LACLOTRE, cousin de l'époux
Jean LACLOTRE, cousin et parrain de l'épouse
Etienne CADILLA, maçon

Lundi 27 Janvier 1777

Mariage de **Mathurin POUPI**, maçon, âgé de 20 ans, demeurant à Bersac, fils de feu Jean , maçon et de défunte Léonarde LUCAS
avec **Léonarde RICOUX**, âgée de 20 ans, demeurant aux Egaux, fille de feu Jean , maçon et d'Anne DUPEUX
En présence de:
Pierre LUCAS, laboureur, demeurant aux Bosnages, curateur de l'époux
Pierre POUPI, maçon, frère de l'époux
Jacques DUPEUX, maçon, demeurant à Bersac, oncle de l'épouse
Jean DUPEUX, maçon, demeurant à Bersac, cousin de l'épouse
Gabriel RICOUX, maçon, demeurant aux Egaux, cousin de l'épouse

Mardi 28 Janvier 1777

Mariage de **Jean DENIS**, maçon, âgé de 27 ans, demeurant à La Courcelle, fils de feu Jean et de Catherine CHARLE
avec **Catherine THEULIER**, âgée de 20 ans, demeurant au présent bourg, fille de feu Pierre et de Jeanne FAUVET
En présence de:
Joseph CHARLE, maçon, demeurant à Châteauponsac, oncle de l'époux
Jean CHARLE, cousin de l'époux
Mathurin DARDANT, maçon, demeurant au présent bourg, beau-frère de l'épouse
Jean RAINAUD, marchand, demeurant au présent bourg

Mardi 04 Février 1777

Mariage de **René CONTI**, maçon, âgé de 20 ans, demeurant au présent bourg, fils de Léonard et de Madeleine LADOGE
avec **Marie FAUVET**, âgée de 25 ans, demeurant au présent bourg, fille de feu Léonard et d'Anne ALLALAI
En présence de:
René COUTI, oncle de l'époux
François BONNET, maçon, oncle de l'époux
François FAUVET, frère de l'épouse
Jean FORT, marchand, beau-frère de l'épouse

Mardi 04 Février 1777

Mariage de **Léonard DE ROUMILHAC**, maçon, âgé de 36 ans, demeurant au présent bourg, veuf de Marguerite PAPON
avec **Jeanne GUIMBARD**, âgée de 35 ans, demeurant au présent bourg, veuve de Jean ACCARIA
En présence de:
Léonard DE ROUMILHAC, père de l'époux
Léonard MAROT, sacristain
Pierre GUIMBARD, cardeur de laine, frère de l'épouse
Mathurin MAROT, boulanger

Mardi 04 Février 1777

Mariage de **Pierre FAUVET**, âgé de 17 ans, demeurant à Bagros, fils de Pierre , maçon et de défunte Jeanne COUCHET
avec **Jeanne BERRI**, demeurant à l'Houme, paroisse de Balledent, fille de feu Léonard , maçon et de Marie CHALIFOUR
En présence de:
Jean FAUVET, maçon, demeurant aux Egaux
Jean LASALLE, laboureur, demeurant à Bagros
Pierre BERRI, maçon, frère de l'épouse

Mardi 04 Février 1777

Mariage de **Pierre FAUVET**, maçon, âgé de 45 ans, demeurant à Bagros, veuf de Jeanne COUCHET

avec **Marie CHALIFOUR**, âgée de 50 ans, demeurant à l'Houme, paroisse de Balledent, veuve de Léonard BERRI, laboureur
En présence de:
Jean FAUVET, maçon, demeurant aux Egaux
Jean LASALLE, laboureur, demeurant à Bagros
Etienne LEGROS, laboureur, demeurant à Bagros
Léonard MAROT, sacristain

Mardi 04 Février 1777

Mariage de **Pierre BOUTOT**, maçon, âgé de 27 ans, demeurant à La Courcelle, fils de feu Léonard et de défunte Françoise VIGNAUD
avec **Catherine COURMELOT**, âgée de 14 ans, demeurant à Chasseneuil de fait et en la paroisse de Vaulry de droit, fille de feu Jacques et de Marie TRICAUD
En présence de:
Léonard VAUZELLE, laboureur, demeurant à protuteur de l'épouse
Jean BOUTOT, demeurant à La Courcelle, cousin de l'époux
Léonard BOUTOT, laboureur, demeurant à La Courcelle, frère de l'époux
Laurent SOURNAUD, laboureur, demeurant à Chasseneuil
Léonard MAROT, sacristain

Mardi 04 Février 1777

Mariage de **François RICOU**, maçon, âgé de 22 ans, demeurant aux Vareilles, paroisse de Droux, fils de Guillaume , sabotier et de Catherine LAVERGNE
avec **Marie MANCHINAL**, demeurant au Cluzeau, fille de feu Mathurin , laboureur et de défunte Françoise GAUDEIX
En présence de:
Jean DELHOUME, laboureur, demeurant au Cluzeau, curateur de l'épouse
René MATHIEU, demeurant au Cluzeau, beau-frère de l'épouse
Antoine CLUZEAU, laboureur, demeurant au Cluzeau, cousin de l'épouse
Léonard LAVERGNE, demeurant aux Vareilles, oncle de l'épouse
Simon LEBLANC, laboureur, demeurant aux Vareilles

Mardi 04 Février 1777

Mariage de **Pierre MOREAU**, maçon, âgé de 20 ans, demeurant aux Ages, fils de feu François , laboureur et de défunte Madeleine DOUCET
avec **Jeanne LALU**, âgée de 17 ans, demeurant à Bolinard actuellement et ci-devant à Charbonnières, paroisse de Blanzac, fille de Michel , laboureur et d'Isabelle DUMONT
En présence de:
Jean DE LALU, père de l'épouse (sic)
Jean DOUCET, laboureur, demeurant aux Ages, cousin de l'époux
Pierre PICOU, laboureur, demeurant aux Ages
Léonard DE LAGEDAMONT, demeurant à Charbonnières, cousin de l'épouse
Léonard DUMONT, laboureur, demeurant à Chasseneuil, oncle de l'épouse

Mardi 04 Février 1777

Mariage de **Léonard RATEAU**, laboureur, âgé de 22 ans, demeurant aux Boines, paroisse de Blanzac, fils de Jean , laboureur et de Françoise PEITOT
avec **Marie LABETOULE**, âgée de 20 ans, demeurant à la Borderie, en cette paroisse, fille de Jean , laboureur et de défunte Catherine RICOUX
En présence de:
Jean PEITO, laboureur, demeurant aux Boines
Joseph FORT, laboureur, demeurant à La Terrade, paroisse de Blanzac
Jean LETHER, laboureur, demeurant à Chasseneuil
Jean JOLIVET, laboureur, demeurant à la Terrade

Mardi 04 Février 1777

Mariage de **Louis LABETOULE**, âgé de 19 ans, demeurant à la Borderie, fils de Jean , laboureur et de défunte Catherine RICOU
avec **Marie RATEAU**, âgée de 18 ans, demeurant aux Boines, paroisse de Blanzac, fille de Jean , laboureur et de Françoise PEITO

En présence de:
Joseph LETHER, laboureur, demeurant à Chasseneuil
Jean JOLIVET, laboureurs, demeurant à La Terrade, paroisse de Blanzac
Joseph FORT, laboureurs, demeurant à La Terrade
Jean PEITO, laboureur, demeurant aux Boines

Mercredi 05 Février 1777

Mariage de **Jean CHALIFOUR**, maçon, âgé de 21 ans, demeurant à Laborie, paroisse de Balledent, fils de feu Joseph , laboureur et de défunte Isabelle BERTRAND
avec **Marie PINARD**, âgée de 21 ans, demeurant au Grand-Roumilhac, fille de feu Jean , meunier et de Jeanne DARDANT
En présence de:
Léonard CHALIFOUR, maçon, curateur de l'époux
Mathurin PINARD, maçon, demeurant à Villenue, oncle de l'épouse
Michel PINARD, laboureur, demeurant à Roumilhac, cousin de l'épouse
Antoine DELHOUME, maçon, demeurant à Roumilhac, cousin de l'épouse
Jean BERTRAND, laboureur, demeurant à Villarcoin, paroisse de St-Pardoux

Lundi 10 Février 1777

Mariage de **Jean BARITEAUD**, tailleur d'habits, âgé de 18 ans, demeurant au bourg de Balledent, fils de Jean et de Marie PAGN(ON ?)
avec **Marguerite MEILLAUD**, âgée de 18 ans, demeurant au présent bourg, fille de Jean , sabotier et de défunte Jeanne GAFFARI
En présence de:
Martial LEBOURG, maçon, demeurant à Châteauponsac, oncle de l'époux
Léonard GALEIX, maçon, demeurant au Courieux, oncle de l'époux
Barthélémy CHAUCHEFFE, cordonnier, cousin de l'épouse
Jean FORAUD, maçon, cousin de l'épouse

Lundi 10 Février 1777

Mariage de **Pierre DE BUCHEUIL**, maçon, âgé de 21 ans, demeurant à Bucheuil, fils de François , laboureur et de défunte Jeanne DE BUCHEUIL
avec **Anne DARDANT**, âgée de 16 ans, demeurant aux Bosnages, fille de René , marchand et de défunte Catherine BOUTOT
En présence de:
Denis DE BUCHEUIL, grand-père de l'époux
Jean DE BUCHEUIL, maçon, demeurant à Bucheuil, oncle de l'époux
François DARDANT, marchand, demeurant au présent bourg
Léonard DARDANT, demeurant à Roumilhac, oncle de l'épouse

Lundi 10 Février 1777

Mariage de **François CHEROU**, journalier, âgé de 20 ans, demeurant à Bord, paroisse de Balledent, fils de feu Etienne , laboureur et de défunte Valérie DE LABUSSIERE
avec **Léonarde PEITOT**, âgée de 15 ans, demeurant à Bagros, fille de Pierre , maçon et d'Anne TEXIER
En présence de:
Gabriel BOUTI, demeurant à Bagros, curateur de l'époux
Gabriel DE LABUSSIERE, maçon, demeurant à Bord
Jean BOUTOT, laboureur, demeurant à Auvergne, paroisse de St-Junien-les-Combes
François LAROCHE, laboureur, demeurant à Bagros

Lundi 10 Février 1777

Mariage de **Clément BARITAUD**, maçon, âgé de 22 ans, demeurant au bourg de Balledent, veuf de Jeanne RHODIER
avec **Marie FAUVET**, âgée de 20 ans, demeurant au présent bourg, fille de feu Pierre , maçon et de Catherine MAROT
En présence de:
Jeanne JABEAUD, mère de l'époux
Jean BARITEAUD, tailleur, demeurant au bourg de Balledent
Maurice BLANC, demeurant au présent bourg, cousin de l'époux
Léonard MAROT, sacristain, cousin de l'épouse
Mathurin MAROT, boulanger, demeurant au présent bourg, cousin de l'épouse

Mardi 08 Avril 1777

Mariage de **Pierre FAYAUD**, maçon, âgé de 20 ans, demeurant à Chasseneuil, fils de feu François , maçon et de défunte Madeleine MINORET
avec **Anne DELAGE**, âgée de 18 ans, demeurant à Chasseneuil, fille de Jean , laboureur et de Madeleine FAUVET
En présence de:
Sieur ... VINCENDON, chirurgien, demeurant au présent bourg, protuteur de l'époux
Jacques PROUPIN, laboureur, demeurant au Pauteix, paroisse de St-Junien-les-Combes, oncle de l'époux
Jean DELAGE, cousin de l'épouse

Mardi 29 Avril 1777

Mariage de **Nicolas DUBOUCHET**, âgé de 25 ans, demeurant à Ardent, veuf de Jeanne VAREILLAS
avec **Marie RICOU**, âgée de 18 ans, demeurant à Châtres, fille de Denis , laboureur et de Marie RIFFAU
En présence de:
Nicolas COQUARD, laboureur, demeurant à Roche, oncle et curateur de l'époux
Jean JONGUET, vigneron, demeurant au présent bourg
Jean LABETOULE, laboureur, demeurant à la Borderie
René DUBOUCHET, frère de l'époux
Jean COQUARD, cousin de l'époux

Lundi 12 Mai 1777

Mariage de **Pierre MATHIEU**, maréchal, âgé de 29 ans, demeurant à Bucheuil, veuf de Madeleine MAROT
avec **Marie COURTI**, maçon, âgée de 42 ans, demeurant à Monsac, veuve de Léonard DAVID
En présence de:
Pierre MATHIEU, laboureur, demeurant au bourg de Blanzac, frère de l'époux
Pierre MAROT, laboureur, demeurant aux Bosnages
Michel COURTI, laboureur, demeurant à Ardent, frère de l'épouse
Léonard MAROT, sacristain

Mardi 10 Juin 1777

Mariage de **Mathurin MAROT**, boulanger, demeurant au présent bourg, fils de Léonard , sacristain et de Marie ROUMILHAT
avec **Catherine LABUSSIERE**, âgée de 15 ans, demeurant à Bersac, fille de feu Etienne et de Marie BLANCHET
En présence de:
Mathurin DUPARQUET, huissier, demeurant à royal, oncle de l'époux
Barthélémy CHAUCHEF, cordonnier, oncle de l'époux
François RAYMON, sabotier, cousin de l'épouse
Mathurin BANDEL, fermier
avecle congé de la paroisse St-Louis de Rochefort où l'épouse a demeuré 2 ans

Mercredi 25 Juin 1777

Mariage de **Léonard GRAVELAT**, âgé de 25 ans, demeurant au Chablard, paroisse de Rancon, fils de Léonard , laboureur et de Gabrielle DE LAVOUX
avec **Catherine DE LACLOTRE**, âgée de 19 ans, demeurant à Chasseneuil, fille de Jean , maçon, absent (à Bordeaux) et de Jeanne DELAGE
En présence de:
François GRAVELAT, sabotier, demeurant en la paroisse de Blanzac, frère de l'époux
Jean DELAGE, laboureurs, demeurant à Chasseneuil
Jean DELAGE, laboureurs, demeurant à Chasseneuil
Léonard MAROT, sacristain

Mardi 19 Août 1777

Mariage de **Jean VILLAUD**, sabotier, âgé de 38 ans, demeurant à la Prade, paroisse de Balledent, veuf de Léonarde BOUTOT
avec **Léonarde LARIOT/LARIAT**, âgée de 40 ans, veuve de Martin CHABLARD, maçon, demeurant à Bagros
En présence de:
Jean VILLAUD, sabotier, frère de l'époux
Michel COURTI, laboureur, demeurant à Ardent, beau-frère de l'époux
Sieur Simon JOURDANNEAU, greffier de la chatellenie de Rancon
Léonard DARDANT, laboureur, demeurant à Ardent

Mardi 09 Septembre 1777

Mariage de **Claude BESSENAUD**, laboureur, âgé de 21 ans, demeurant à la Valette, paroisse de Dompierre (les-Eglises), fils de Jean , laboureur et d'Anne CHARPENTIER
avec **Marguerite LABONETTE**, demeurant à Laclôtre, fille de feu Michel , laboureur et de défunte Marie BILIAIRE
En présence de:
Jean SENAUD (SIC), père de l'époux
Léonard DUTEIL, laboureur, demeurant à Laclôtre, curateur de l'époux
Pierre BESSONAUD, laboureur, demeurant à la Valette, oncle de l'époux
Joseph GUIMBARD, laboureur, demeurant à la Valette, cousin de l'époux
François PENOT, laboureur, demeurant à Laclôtre, oncle de l'épouse
Léonard MAROT, sacristain

Mardi 20 Janvier 1778

Mariage de **François BEYRAND**, laboureur, âgé de 20 ans, demeurant à Roumilhac, fils de Jacques , laboureur et de Françoise RICOUT
avec **Jeanne GACON**, âgée de 24 ans, demeurant à Ardent, fille de François , laboureur et de Léonarde PEYTOT
En présence de:
Michel COURTY, laboureur, demeurant à Ardent
René DUBOUCHET, laboureur, demeurant à Ardent
François JABEAU, laboureur, demeurant au Piofoux, paroisse de Balledent

Mardi 03 Février 1778

Mariage de **Denis PINARD**, voiturier, âgé de 19 ans, demeurant à Roumilhac, fils de Pierre , voiturier et de Jeanne RUAUD
avec **Valérie LEBOURG**, âgée de 15 ans, demeurant à Roumilhac, fille de Jean , maçon et de Marie DELHOUME
En présence de:
Michel PINARD, marchand, demeurant à Roumilhac, cousin de l'époux
Michel BOULET, maçon, demeurant à Roumilhac, beau-frère de l'épouse
François BAIRAUD, maçon, demeurant à Roumilhac
Léonard MAROT, sacristain

Mardi 03 Février 1778

Mariage de **Joseph ROUX**, âgé de 22 ans, demeurant au Montru, fils de François , laboureur et de Marie TROBAT
avec **Marie ROUX**, âgée de 14 ans, demeurant au présent bourg, fille de Jacques , vigneron et de Marie VERNADEAU
En présence de:
Pierre ROUX, laboureur, demeurant à Bersac, frère de l'époux
Jacques ROUX, vigneron, demeurant au présent bourg, frère de ?
Pierre ROUX, laboureur, demeurant à Villard, oncle de ?
Léonard MAROT, sacristain

Mardi 03 Février 1778

Mariage de **François DECRESSAC**, maçon, âgé de 21 ans, demeurant au présent bourg, fils de Jean , maçon et de défunte Jeanne LECLERC
avec **Anne JOUHANNEAU**, âgée de 24 ans, demeurant au présent bourg, fille de feu François , taillandier et de défunte Jeanne DE ROUMILHAC
En présence de:
Simon BALLIFAU, sabotier, curateur de l'épouse
Michel PINARD, laboureurs, demeurant à Roumilhac
Michel BOULET, laboureurs, demeurant à Roumilhac
Gabriel ROUMILHAC, laboureur, demeurant à La Saumagne, paroisse de Droux, frère utérin de l'épouse
Laurent PIGNET, tailleur de pierre, demeurant à la ville du Dorat

Mardi 03 Février 1778

Mariage de **Pierre BERTRAND**, journalier, demeurant au Cluzeau, paroisse de Blanzac, fils majeur de feu François , journalier et de défunte Louise TRICHARD
avec **Anne RHODIER**, âgée de 28 ans, demeurant au Montru, fille de feu Jean , laboureur et de défunte Jeanne JOUHANNEAU
En présence de:
Léonard BERTRAND, laboureur, demeurant au Cluzeau, frère de l'époux
Jean TRICHARD, laboureur, demeurant au Cluzeau
Joseph GRANGEAU, maçon, demeurant à Laforge, paroisse de Balledent, beau-frère de l'époux
Léonard MAROT, sacristain, demeurant au présent bourg

Mardi 10 Février 1778

Mariage de **Pierre LETHER**, maçon, âgé de 22 ans, demeurant à Bucheuil, fils de Gabriel , laboureur et de défunte Catherine MAROT
avec **Madeleine BOUTOT**, âgée de 18 ans, demeurant à La Courcelle, fille de Léonard , maçon et de Françoise LEBOIX
En présence de:
Pierre LETHER, maçon, frère de l'époux
Jean COQUARD, maçon, demeurant à La Courcelle, oncle de l'époux
François PERICAT, maçon, demeurant à La Courcelle, oncle de l'épouse
Fiacre BOUTOT, maçon, demeurant à Chasseneuil

Mardi 10 Février 1778

Mariage de **François BAGROS**, maçon, âgé de 23 ans, demeurant à Villenue, fils de François , laboureur et de défunte Marie VINCENDON
avec **Marie GUIMBARD**, âgée de 15 ans, demeurant au présent bourg, fille de feu François , maçon et d'Isabelle GABAUD
En présence de:
François BAGROS, Joseph BAGROS, tous les deux maçons, frères de l'époux
Léonard DE ROUMILHAC, maçon, demeurant au présent bourg, oncle de l'épouse
Pierre GUIMBARD, maçon, demeurant au présent bourg, oncle de l'épouse

Mardi 10 Février 1778

Mariage de **Jean DUPEUX**, maçon, âgé de 22 ans, demeurant à Bersac, fils de Jacques , maçon et de Marie DUFIN
avec **Léonarde LARANG**, âgée de 18 ans, demeurant au Courtieux, fille de Georges , laboureur et d'Anne DARDANT
En présence de:
Gabriel COURCELLE, sabotier, demeurant à Villenue
Jean JOLI, maçon, demeurant au Puy-la-Pierre, paroisse de Villefavard, cousin de l'époux
Léonard LARANG, laboureurs, demeurant au Courtieux
François LARANG, laboureurs, demeurant au Courtieux, tous les deux frères de l'épouse

Mercredi 11 Février 1778

Mariage d'**Antoine CHAUCHEFE**, maçon, âgé de 22 ans, demeurant au présent bourg, fils de feu Pierre , menuisier et d'Anne DUPARQUET
avec **Jeanne FAUVE**, âgée de 18 ans, demeurant au présent bourg, fille de feu Pierre FAUVÉ, maçon et de Catherine MAROT
En présence de:
Pierre CHAUCHEFE, entrepreneur, oncle de l'époux
Barthélémy CHAUCHEFE, cordonnier, son frère
Mathurin JAROUSSIER, entrepreneur, cousin de l'époux
Léonard MAROT, sacristain, cousin de l'épouse
Jean DELOUME, sabotier, oncle de l'époux
Mathurin DUPARQUET, huissier, cousin de l'époux

Mercredi 11 Février 1778

Mariage de **Maximin LEGER**, sabotier, âgé de 19 ans, demeurant au Petit-Mont, paroisse de Droux, fils de Léonard , laboureur et de Marguerite LAGRANGE
avec **Jeanne CERTOUX**, âgée de 26 ans, demeurant au moulin d'Ardent, veuve de Pierre DARDANT
En présence de:
Jean LEGER, maçon, demeurant à Lasnou ?, paroisse du Dorat, cousin de l'époux
Antoine COLAIN, maçon, demeurant au Liboureix, paroisse de Blanzac
Michel PINARD, laboureur, demeurant à Roumilhac
Jacques CERTOUX, demeurant au Planchon, frère de l'épouse

Mardi 24 Février 1778

Mariage de **François DESAFIS**, maréchal, âgé de 31 ans, demeurant au présent bourg, veuf de Jeanne GASCON
avec **Anne GUIMBARD**, âgée de 30 ans, demeurant au présent bourg, fille de feu François , vigneron et de défunte Anne COULAUD
En présence de:
François GACON, laboureur, demeurant à Ardent, beau-père de l'époux
Pierre GACON, maçon, demeurant au présent bourg, beau-frère de l'époux
Pierre GUIMBARD, cardeur de laine, demeurant au présent bourg, frère de l'épouse
François BAGROS, maçon, demeurant au présent bourg, neveu de l'épouse

Mardi 24 Février 1778

Mariage de **Jacques NEIRAT**, tisserand, âgé de 20 ans, demeurant à Chapterie, paroisse de St-Sauveur,
fils de Jean , vigneron et de Marie ROUSSEAU
avec **Marie DE ROUMILHAC**, âgée de 21 ans, demeurant à Roumilhac, fille de Jean , maçon et de défunte Anne DAVID
En présence de:
Pierre NEIRAT, tisserand, demeurant à Bellac, frère de l'époux
Léonard DE ROUMILHAC, maçon, demeurant aux Egaux, frère de l'épouse
Pierre MERLIN, beau-frère de l'épouse, sacristain de l'église de Bellac
Léonard MAROT, sacristain

Lundi 02 Mars 1778

Mariage de le Sieur **Jean DUPEUX**, âgé de 23 ans, demeurant au bourg de Droux, fils de François , marchand
et de Marie BAILLOT
avec **Marie ROUX**, âgée de 23 ans, demeurant au présent bourg, fille de feu le sieur Jean , marchand et
de demoiselle Marie VINCENDON
En présence de:
Sieur Léonard ROUX, marchand, frère de l'épouse
Sieur Simon ROUX, arpenteur, frère de l'épouse
Sieur Jean COURDEAU, marchand, beau-frère de l'épouse
Jean-Baptiste BEAUMORD, praticien, demeurant au bourg de Droux, cousin de l'épouse

Lundi 02 Mars 1778

Mariage de **Jean DARDANT**, âgé de 18 ans, demeurant au moulin d'Ardent, fils de Gabriel , foulon et de
défunte Marie DARDANT
avec **Marie VILLAUD**, âgée de 17 ans, demeurant à Roumilhac, fille de Jean , sabotier et de Léonarde DE
ROUMILHAT
En présence de:
François BONNET, meunier, demeurant au moulin d'Ardent, cousin de l'époux
Léonard DARDANT, laboureur, demeurant à Roumilhac, oncle de l'épouse
Jean VILLAUD, sabotier, demeurant à la Prade, paroisse de Balledent, oncle de l'épouse
Jean TROBAT, laboureur, demeurant à Roumilhac, cousin de l'épouse

Lundi 02 Mars 1778

Mariage de **Jean ROUX**, âgé de 22 ans, demeurant à Bersac, fils de Pierre , laboureur et de Françoise BLANCHET
avec **Jeanne MICHEL**, âgée de 21 ans, demeurant au présent bourg, fille de Pierre , maçon et de Mathurine
DESROZIERS
En présence de:
François ROUX, fermier, demeurant au Montru, grand-père de l'époux
Jacques ROUX, vigneron, oncle de l'époux
Pierre DUMONT, tailleur de pierre, demeurant au présent bourg, oncle de l'épouse
Léonard MAROT, sacristain

Mardi 02 Juin 1778

Mariage de **Joseph MATHIEU**, âgé de 16 ans, fils de Jean , sabotier et d'Anne DELHOUME
avec **Jeanne TROBAT**, âgée de 20 ans, demeurant à Roumilhac, fille de Jean , laboureur et d'Anne DE ROUMILHAC
En présence de:
Léonard DARDANT, laboureur, demeurant à Roumilhac, cousin de l'époux
Martin BLANC, vigneron, demeurant au présent bourg, oncle de l'époux
Antoine TROBAT, sabotier, oncle de l'épouse
Léonard DELAGE, sabotier, demeurant à Chasseneuil, cousin de l'épouse

Vendredi 10 Juillet 1778

Mariage de **Jean FAURE**, sabotier, âgé de 22 ans, demeurant à Monsac, fils de feu René , laboureur et
de Maurice DE LACLOTRE
avec **Marguerite DESROZIERS**, âgée de 26 ans, demeurant à Bucheuil, fille de Jean , maçon et de défunte
Marguerite MATHIEU
En présence de:
Jean DE LACLOTRE, laboureur, grand-père de l'époux
Pierre MATHIEU, maréchal, demeurant à Bucheuil
Michel DARDANT, demeurant au moulin d'Ardent
Léonard MAROT, sacristain
(*) Acte non daté

Mardi 12 Janvier 1779

Mariage de **Jean RICOU**, laboureur, âgé de 40 ans, demeurant à Chasseneuil, veuf de Françoise CERTOU
avec **Marie DUFIN**, âgée de 40 ans, veuve de François COURTI, maçon
En présence de:
Pierre RICOU, laboureur, demeurant à Chasseneuil, père de l'époux
Léonard DUFIN, maçon, demeurant à La Courcelle, père de l'épouse
Jean TROBAT, demeurant à Chasseneuil
Jean TROBAT, demeurant à Chasseneuil, tous les deux maçons
Michel COURTI, laboureur, demeurant à Ardent, beau-frère de l'épouse
Léonard MAROT, sacristain

Mardi 12 Janvier 1779

Mariage de **Jean BALIFFAUD**, maçon, âgé de 18 ans, demeurant au Cluzeau, fils de feu Pierre , maçon et de Françoise DE ROUMILHAC
avec **Léonarde CLUZEAU**, âgée de 14 ans, demeurant au Cluzeau, fille d'Antoine , maçon et de défunte Anne LASALLE
En présence de:
Jean MOREAU, maçon, demeurant à Bagros, oncle de l'époux
François PIAUTEIX, maçon, demeurant au présent bourg, oncle de l'époux
Léonarde DAVID, grand'mère de l'époux
Pierre LASALLE, laboureur, demeurant à Bagros, grand-père de l'épouse
Léonard MAROT, sacristain

Lundi 01 Février 1779

Mariage de **Léonard DUMONTEIL**, laboureur, âgé de 18 ans, demeurant au Chablard, paroisse de Blanzac, fils de François , maçon et de Marguerite COUVIDOU
avec **Marie CERTOU**, âgée de 18 ans, demeurant à Villard, fille de Gabriel et de défunte Marie ROUX
En présence de:
Michel GRAVELAT, maçon, demeurant au Chablard, cousin de l'épouse
Jean LASALLE, maçon, demeurant à Bagros, cousin de l'épouse
Etienne DELHOUME, maçon, demeurant au Cluzeau, cousin de l'épouse
Antoine COLIN, laboureur, demeurant au Liboureix, cousin de l'époux

Mercredi 03 Février 1779

Mariage de **Jean COQUARD**, sabotier, âgé de 25 ans, demeurant à Roche, fils de Pierre , laboureur et de Marie GRELIER
avec **Anne NEYMOND**, servante, âgée de 20 ans, demeurant à la ville de Laval, fille de Jean , maçon, demeurant à Laclôtre et de Marie BOIROU
En présence de:
Antoine FIAUD, laboureur, demeurant à Roche, beau-frère de l'époux
Pierre DUBOUCHET, meunier, demeurant à Roche, cousin de l'époux
Léonard BONNET, meunier, demeurant au moulin d'Ardent
Jean NEYMOND, maçon, frère de l'épouse

Mercredi 03 Février 1779

Mariage de **François DARDANT**, maçon, âgé de 22 ans, demeurant au moulin d'Ardent, fils de Michel , marchand et de Marie DARDANT
avec **Marie BANDELLE**, âgée de 15 ans, demeurant au moulin d'Ardent, fille de feu François , marchand et de Catherine DEFAYE
En présence de:
Gabriel DARDANT, marchand, demeurant au moulin d'Ardent, frère de l'époux
Gabriel DARDANT, marchand, demeurant au moulin d'Ardent, oncle de l'époux
Mathurin BANDELLE, demeurant au moulin d'Ardent, frère de l'épouse
Michel DARDANT, marchand, demeurant au moulin d'Ardent, beau-frère de l'époux

Lundi 08 Février 1779

Mariage de **Michel MAROT**, maçon, âgé de 25 ans, demeurant au Liboureix, paroisse de Blanzac, fils de feu Jacques et de Marie CHANTILLAT
avec **Catherine DELHOUME**, âgée de 18 ans, demeurant à Monsac, fille de feu Jean , maçon et de défunte Marie DE LACOSSE

En présence de:
Jean LUCAS, maçon, demeurant à Roumilhac, curateur de l'époux
François DARDANT, maçon, demeurant au moulin d'Ardent, cousin de l'époux
Léonard MAROT, sacristain
Jean LACOSSE, maçon, demeurant au Cluzeau, oncle de l'épouse
Jean FAUVET, laboureur, demeurant à La Bastide

Mardi 09 Février 1779

Mariage de **François DARDANT**, maçon, âgé de 22 ans, demeurant au moulin d'Ardent, fils de Pierre , foulon et de Léonarde PINARD
avec **Marie FAUVET**, âgée de 21 ans, demeurant au présent bourg, fille de feu Jean , tailleur de pierre et de Marie DE ROUMILHAC
En présence de:
Léonard DUCOURTIEUX, laboureurs, demeurant à Lavaux, paroisse de Blanzac
Barthélémy DUCOURTIEUX, laboureurs, demeurant à Lavaux, paroisse de Blanzac, tous les deux cousins de l'époux
Jean FAUVET, demeurant au présent bourg, frère de l'épouse, maçons
Jean JAROUSSIER, marchand, demeurant au présent bourg, cousin de l'épouse

Mardi 09 Février 1779

Mariage de **Jean DE ROUMILHAC**, maçon, âgé de 24 ans, demeurant au Courtieux, fils de feu Gaspard , maçon et de Jeanne LUCAS
avec **Marie MOREAU**, âgée de 21 ans, demeurant aux Egaux, fille de feu Pierre et d'Anne DE BAGROS
En présence de:
Jean DE ROUMILHAC, meunier, demeurant à Bolinard, oncle de l'époux
Jacques BAGROS, maçon, demeurant aux Egaux, cousin de l'épouse
Léonard LETHER, maréchal, demeurant à La Maison-Neuve
Léonard MORTEGOUTE, sabotier, demeurant au Courtieux

Mardi 09 Février 1779

Mariage de **François DECRESSAC**, maçon, âgé de 24 ans, demeurant aux Egaux, fils de Pierre , maçon et de Catherine PAQUET
avec **Françoise BLANCHET**, âgée de 29 ans, demeurant à Bersac, fille de feu François , maçon et de défunte Françoise DE LACLOTRE
En présence de:
Léonard PAQUET, François PAQUET, tous les deux charpentiers, cousins de l'époux
Gabriel DUTEIL, laboureur, demeurant à la Prade, paroisse de Balledent, beau-frère de l'époux

Mercredi 10 Février 1779

Mariage de **Léonard DU PETIT MAGNEUX**, maçon, âgé de 20 ans, demeurant au Verger, paroisse de St-Pierre de Châteauponsac, fils de feu Jean , laboureur et de défunte Louise DE LACHAISE
avec **Catherine DUBOIS**, âgée de 18 ans, demeurant à La Courcelle, fille de Michel , maçon et de Catherine CHASDENT
En présence de:
Pierre DE LAVALETTE, demeurant au Verger, oncle et curateur de l'époux
Joseph DU PEIT MAGNEUX, maçon, demeurant à Montanaud, paroisse de Châteauponsac, frère de l'époux
Michel DU PETIT MAGNEUX, maçon, demeurant à Montanaud, cousin de l'époux
Gabriel DEGUDE, tailleur, demeurant à La Courcelle
Léonard MAROT, sacristain

Lundi 15 Février 1779

Mariage de **Jean COUTI**, maçon, âgé de 24 ans, demeurant à Roumilhac, fils de Pierre , laboureur et d'Anne AUGROS
avec **Jeanne FAUVET**, âgée de 22 ans, demeurant au présent bourg, veuve d'Antoine CHAUCHEFFE, maçon, fille de feu Pierre , maçon et de Catherine MAROT
En présence de:
Antoine COUTI, demeurant à Roumilhac, frère de l'époux
Jean COUTI, demeurant à Roumilhac, frère de l'époux, tous les deux maçons
Léonard MAROT, sacristain, cousin de l'épouse
Pierre JAROUSSIER, menuisier, demeurant au présent bourg, cousin de l'épouse

Lundi 15 Février 1779

Mariage de **Léonard MATHIEU**, laboureur, âgé de 25 ans, demeurant à Villenue, fils de François , menuisier et de défunte Jeanne MATTISSON
avec **Françoise CHALIVAT**, âgée de 28 ans, demeurant aux Egaux, fille de feu Jean , maçon et de défunte Marie DECRESSAC
En présence de:
Gabriel COURCELLE, laboureur, demeurant à Villenue
Léonard MAROT, sacristain, demeurant au présent bourg
François DUGOT, maçon, demeurant à Villenue, beau-frère de l'épouse
Jean DUGOT, demeurant à Villenue, paroisse de tailleur d'habits

Lundi 15 Février 1779

Mariage de **Pierre PENOT**, laboureur, âgé de 21 ans, demeurant à Laclôtre, fils de François , laboureur et de Françoise DUTEIL
avec **Catherine LACLOTRE**, servante, âgée de 20 ans, demeurant au bourg de Dompierre (les-Eglises), fille de feu Pierre et d'Anne ACCARIA, demeurant à Laclôtre
En présence de:
Léonard DUTEIL, laboureur, demeurant à Laclôtre
Etienne DUTEIL, laboureur, demeurant à Laclôtre, tous les deux oncle et cousin de l'époux
François ROUMILHAC, laboureur, demeurant à Villenue
Jean DUGOT, tailleur d'habits, demeurant à Villenue

Lundi 15 Février 1779

Mariage de **Pierre LASALLE**, laboureur, âgé de 19 ans, demeurant au bourg de Lagudet, fils de Pierre et de défunte Françoise BERTRAND
avec **Marie RIFFAUD**, âgée de 19 ans, demeurant à Chardent, fille de Michel , laboureur et de Madeleine LAPUELLE
En présence de:
Pierre MORGAUD, laboureur, demeurant à Boucherie, paroisse de Berneuil, oncle de l'époux
François LASALLE, laboureur, demeurant à Roche, paroisse de Blanzac, oncle de l'époux
Jean RIFFAUD, maçon, demeurant à Bucheuil, oncle de l'épouse
Michel RIFFAUD, demeurant à Châtres, oncle de l'épouse

Lundi 15 Février 1779

Mariage de **Gabriel DE LAVOUX**, maçon, âgé de 27 ans, demeurant à Bersac, fils de feu Jean , maçon et de Marie ROUX
avec **Catherine VILLELEGER**, âgée de 27 ans, demeurant à Ardent, fille de Mathieu , sabotier et de Françoise VILLAUD
En présence de:
Gabriel DE LAVOUX, tailleur d'habits, demeurant à La Bussière, paroisse de Droux, frère de l'époux
Jean TROBAT, laboureur, demeurant à Roumilhac
Denis GRANGEAUD, laboureur, demeurant au Cluzeau
Jean FAUVET, maçon, demeurant aux Egaux, cousin de l'époux

Mardi 18 Mai 1779

Mariage de **Léonard LETHER**, maréchal, âgé de 40 ans, demeurant à La Maison-Neuve, veuf de Marie DUCOURTIOUX
avec **Marie GUIMBARD**, âgée de 38 ans, veuve de Léonard FAUVET, maçon, demeurant à Lavalette-Montavie, paroisse de Dompierre (les-Eglises)
En présence de:
Léonard DUCOURTIEUX, fermier, demeurant à Lavaux, paroisse de Blanzac, beau-frère de l'époux
Michel COQUARD, marchand, demeurant au moulin d'Ardent, cousin de l'époux
Joseph GUIMBARD, laboureur, demeurant à Lavalette-Montanie, frère de l'épouse
Léonard MAROT, sacristain

Lundi 31 Mai 1779

Mariage de **François BONNET**, laboureur, âgé de 16 ans, demeurant à Bersac, fils de François , sabotier et de Catherine LETHER
avec **Marie MICHEL**, âgée de 17 ans, demeurant à Monsac, fille de feu Antoine , maçon et de Louise TOURNOIS
En présence de:
Maximin LETHER, laboureur, demeurant à La Bussière, paroisse de Droux, cousin de l'époux
François RAIMOND, sabotier, demeurant à Bersac, cousin de l'époux
Sébastien MICHEL, sabotier, demeurant à Monsac, frère de l'épouse
Jean MICHEL, laboureur, demeurant au Liboureix, paroisse de Blanzac, frère de l'épouse

Mardi 06 Juillet 1779

Mariage de **Jacques RIVIER**, laboureur, âgé de 17 ans, demeurant au Petit-Roumilhac, paroisse de Balledent, fils de Jean , laboureur et de Madeleine ROUMILHAC
avec **Marguerite GABAUD**, âgée de 22 ans, demeurant au moulin d'Ardent, fille de feu François , tailleur d'habits et de défunte Léonarde JOLIVET
En présence de:
Laurent BOUTINOT, meunier, demeurant au bourg de Balledent, curateur de l'épouse
Jean DELAGE, laboureur, demeurant à Chasseneuil, beau-frère de l'épouse
Jean BARITEAU, tailleur d'habits, demeurant au bourg de Balledent
Léonard MAROT, sacristain
Jean TROBAT, laboureur, demeurant à Roumilhac

Mardi 10 Août 1779

Mariage de **Jean DELAGE**, sabotier, âgé de 19 ans, demeurant à Chasseneuil, fils de Jean , sabotier et de Françoise DELAGE
avec **Jeanne LETHER**, âgée de 16 ans, demeurant à Chasseneuil, fille de Joseph , maçon et de Catherine DARDANT
En présence de:
Laurent SOURNAUD, laboureur, demeurant à Chasseneuil, oncle de l'époux
Jean DELAGE, laboureur, demeurant à Chasseneuil, cousin de l'époux
Martial LETHER, sabotier, demeurant à Chasseneuil, oncle de l'épouse
Jean TROBAT, laboureur, demeurant à Roumilhac, cousin de l'épouse
Ce mariage a été réhabilité le 23 Août pour raison de consanguinité au 4° degré.

Mardi 10 Août 1779

Mariage de **Gilbert FAURE**, laboureur, âgé de 28 ans, demeurant au Maubert, paroisse de Blanzac, fils de feu Léonard , laboureur et de Renée CHALIVAT
avec **Marguerite DELAGE**, âgée de 21 ans, demeurant à Chasseneuil, fille de Jean , sabotier et de Françoise DELAGE
En présence de:
Léonard CHALIVAT, journalier, demeurant au Maubert, cousin de l'époux
Jacques VOISIN, laboureur, demeurant au Maubert, cousin de l'époux
Laurent SOURNAUD, laboureur, demeurant à Chasseneuil, oncle de l'épouse
Jean DELAGE, laboureur, demeurant à Chasseneuil, cousin de l'épouse

Mardi 21 Septembre 1779

Mariage de **Léonard COURTY**, sabotier, âgé de 22 ans, demeurant à Ardent, fils de Michel , laboureur et de Marie VILLAU
avec **Marie DELAGE**, âgée de 16 ans, demeurant à Chasseneuil, fille de Jean , laboureur et de Françoise DELAGE
En présence de:
Jean VILLAU, laboureur, demeurant au Grand-Roumilhac, oncle de l'épouse
Jean DARDANT, sabotier, demeurant à Roumilhac
Laurent DELAGE, laboureur, demeurant à Chasseneuil, cousin de l'épouse
Jean DELAGE, laboureur, demeurant à Chasseneuil, oncle de l'épouse

Mardi 25 Janvier 1780

Mariage de **Martial PAQUET**, maçon, âgé de 23 ans, demeurant à Bagros, veuf de Françoise RICOU, fils de feu Léonard et de défunte Jeanne PETIT
avec **Madeleine GAUCHOU**, âgée de 26 ans, demeurant au présent bourg, fille de feu Laurent et de défunte Catherine LEGROS
En présence de:
Denis RICOUX, sabotier, demeurant à Roumilhac, beau-frère et curateur de l'époux
Pierre LASALLE, maçon, demeurant à Chasseneuil, oncle de l'épouse
Pierre FAUVET, maçon, demeurant à Bagros
Jean MOREAU, maçon, demeurant à Bagros, cousin de l'époux
Léonard MAROT, sacristain

Mardi 01 Février 1780

Mariage de **Jean BOULET**, maçon, âgé de 25 ans, demeurant au présent bourg, fils de feu Joachim , maçon et de Madeleine RIVAILLE
avec **Marguerite MERIGOT**, âgée de 25 ans, demeurant à Chasseneuil, veuve de Jean DARDANT, fille de Léonard et de Catherine NEYMON

En présence de:
Maximin BAILOT, maçon, demeurant au présent bourg
Léonard ROUMILHIAT, maçon, demeurant au présent bourg, tous les deux beaux-frères de l'époux
François BAGROS, laboureur, demeurant à Villenue, oncle de l'épouse
Jean DELAGE, frère utérin de l'épouse

Lundi 07 Février 1780

Mariage de **Jean DELAGE**, journalier, âgé de 23 ans, demeurant à la Grange-des-Selles, paroisse de St-Sauveur, fils de feu Martial , journalier et de Denise BAILOT, demeurant à Virat, paroisse de Berneuil
avec **Catherine LAMARSAUDE**, âgée de 20 ans, demeurant à Chardent, fille de Jean , journalier et de Marie RAIFORT
En présence de:
Gaspard THIBAUD, journalier, demeurant à Virat, cousin de l'époux
Simon THIBAUD, journalier, demeurant à Virat, frère utérin de l'époux
François LEDUC, journalier, demeurant à Savignac, paroisse de Berneuil
Jean LACLOTRE, laboureur, demeurant à Chasseneuil

Lundi 07 Février 1780

Mariage de **Pierre DARDANT**, maçon, âgé de 18 ans, demeurant à Laforge, paroisse de Balledent, fils de feu François , maçon et de Jeanne LADOGE
avec **Marguerite LACLOTRE**, demeurant à Chasseneuil, fille de Jean , maçon et de Jeanne DELAGE
En présence de:
Pierre LADOGE, maçon, demeurant au présent bourg, oncle de l'époux
Joseph ROUMILHAC, marchand, demeurant au présent bourg, oncle de l'époux
Jean LASALLE, maçon, demeurant à Chasseneuil, oncle de l'épouse
Jean DELAGE, maçon, demeurant à Chasseneuil, oncle de l'épouse

Lundi 07 Février 1780

Mariage de **Jean LETHER**, laboureur, âgé de 18 ans, fils de François , laboureur et de Marie DARDANT
avec **Marie DARDANT**, âgée de 18 ans, fille de Pierre , marchand et de défunte Marie BLANCHARD
En présence de:
Jean MALLET, laboureur, demeurant à l'Houme, paroisse de Balledent, cousin de l'époux
Léonard MAROT, sacristain
Jean MATHIEU, sabotier, demeurant à Bucheuil, oncle de l'épouse
Barthélémy DUCOURTIEUX, fermier, demeurant à Lavaud, paroisse de Blanzac

Lundi 07 Février 1780

Mariage de **Jean LACLOTRE**, maçon, âgé de 23 ans, demeurant à Laclôtre, fils de feu Léonard , maçon et d'Anne FAUVET
avec **Jeanne SIMONE**, âgée de 20 ans, demeurant à Bucheuil, fille de feu Jean , maçon et de Catherine DENIS
En présence de:
Louis LACLOTRE, maçon, demeurant à Laclôtre, oncle de l'époux
Jean DE MONSAC, laboureur, demeurant à Laclôtre
Jean DESROZIERS, demeurant à Bucheuil, oncle de l'épouse
Jean DENIS, maçon, demeurant au bourg de Villefavard, oncle de l'épouse
Jean MATHIEU, sabotier, demeurant à Bucheuil

Lundi 07 Février 1780

Mariage de **Léonard LESPIERES**, journalier, âgé de 21 ans, demeurant au Chablard, paroisse de Blanzac, fils de Barthélémy , laboureur et de défunte Léonarde FILLOUX
avec **Anne RIVIER**, âgée de 19 ans, demeurant aux Bosnages, fille de feu François , laboureur et de Françoise BOURDOLLE
En présence de:
Jean LESPIERES, maçon, demeurant au Chablard
Léonard DUCOURTIEUX, fermier, demeurant à Lavaud, paroisse de Blanzac, cousin de l'époux
Jacques TROBAT, sabotier, demeurant aux Bosnages, oncle de l'épouse
Barthélémy DUCOURTIEUX, laboureur, demeurant à Lavaud
Jean MATHIEU, sabotier, demeurant à Bucheuil

Mardi 08 Février 1780

Mariage de **Gabriel MALLET**, journalier, âgé de 27 ans, demeurant au Chablard, paroisse de Blanzac, fils de Jean , journalier et de Gabrielle DECRESSAC

avec **Françoise DESROZIERS**, âgée de 20 ans, demeurant à Bucheuil, fille de Jean , laboureur et de défunte Marguerite MATHIEU
En présence de:
Léonard CARDINAL, laboureur, demeurant au bourg de Lagudet, beau-frère de l'époux
Léonard DE LALU, laboureur, demeurant au Chablard
Pierre MATHIEU, laboureur, demeurant au bourg de Blanzac, oncle de l'épouse
Léonard MAROT, sacristain

Lundi 26 Juin 1780

Mariage de **Jean DELAGE**, sabotier, âgé de 27 ans, demeurant à Chasseneuil, veuf de Françoise CERTOU, fils de Jean , laboureur et de Madeleine FAUVET
avec **Jeanne DELAGE**, âgée de 21 ans, demeurant à Chasseneuil, fille de Jean , laboureur et de défunte Marguerite LETHER
En présence de:
Laurent DELAGE, sabotier, demeurant à Chasseneuil, frère de l'époux
Jean DELAGE, sabotier, demeurant à Chasseneuil, cousin de l'époux
Jean DELAGE, laboureur, demeurant à Chasseneuil, cousin de l'épouse
Pierre LASALLE, laboureur, demeurant à Chasseneuil

Mardi 19 Septembre 1780

Mariage de **François PEITAVI**, marchand, âgé de 34 ans, veuf de Marie FAYAU
avec **Marie BRUNETEAU**, servante, âgée de 30 ans, demeurant au présent bourg, fille de René , laboureur, demeurant au bourg de Blanzac et de Catherine RIFFAUD
En présence de:
Anne PERICAT, mère de l'époux
Michel RIFFAU, laboureur, demeurant à Châtres
Léonard ROUMILHAC, marchand, demeurant aux Egaux
Jean MALLEBAY, marchand, demeurant au présent bourg
Léonard PEITAVY, maréchal, demeurant à Auzillac, paroisse de Châteauponsac

Mardi 03 Octobre 1780

Mariage de **Jean MAROT**, sabotier, âgé de 20 ans, demeurant à Bersac, fils de Jacques , sabotier et de Marguerite ACCARIA
avec **Catherine DELHOUME**, âgée de 19 ans, demeurant au Cluzeau, fille de Jean , laboureur et de Jeanne FOURGEAU
En présence de:
Jean MAROT, vigneron, demeurant au présent bourg, cousin de l'époux
Jean MAROT, sabotier, demeurant à Monsac, cousin de l'époux
Sieur Léonard ROUX, marchand, cousin de l'épouse
Jacques FOURGEAU, laboureur, demeurant au Courtieux, paroisse de Châteauponsac, oncle de l'épouse

Mardi 23 Janvier 1781

Mariage de **François DARDANT**, laboureur, âgé de 22 ans, demeurant à Villenue, fils de François , laboureur et d'Anne PLAIGNAUD
avec **Jeanne BOUTOT**, âgée de 18 ans, demeurant à La Courcelle, fille de Léonard , maçon et de Françoise LEBOIX
En présence de:
François BAGROS, maçon, demeurant à Villenue, cousin de l'époux
Michel COQUARD, marchand, demeurant au moulin d'Ardent, beau-frère de l'époux
Fiacre BOUTOT, sabotier, demeurant à La Courcelle, oncle de l'épouse
Fiacre BOUTOT, maçon, demeurant à Chasseneuil, oncle de l'épouse

Mardi 30 Janvier 1781

Mariage de **Léonard DENIS**, maçon, âgé de 19 ans, demeurant au présent bourg, fils de Jean et de Jeanne BLANCHET
avec **Anne BONNET**, âgée de 24 ans, demeurant au présent bourg, fille d'Antoine , maçon et de défunte Marie VINCENT
En présence de:
François DECRESSAC, maçon, demeurant aux Egaux, oncle de l'époux
Jean DE ROUMILHAC, maçon, demeurant au présent bourg, beau-frère de l'époux
Mathurin DARDANT, maçon, demeurant au présent bourg
François BRUNET, maçon, demeurant au présent bourg, cousin de l'épouse
avec dispense pour consanguinité au 4° degré

Mardi 06 Février 1781

Mariage de **Léonard DECRESSAC**, maçon, âgé de 20 ans, demeurant aux Egaux, fils de Jean , maçon et d'Anne JABAUD
avec **Marie PINARD**, âgée de 18 ans, demeurant à Roumilhac, fille de Pierre , voiturier et de défunte Jeanne RUAUD
En présence de:
Michel PINARD, laboureur, demeurant à Roumilhac, cousin issu de germain de l'époux
Denis PINARD, voiturier, demeurant à Roumilhac, frère de l'épouse
Jean LEBOURG, maçon, demeurant à Roumilhac
Léonard LETHER, maréchal, demeurant à La Maison-Neuve

Mardi 06 Février 1781

Mariage de **Jean DUPEUX**, maçon, âgé de 25 ans, demeurant à Bersac, veuf de Léonarde LARANG, fils de Jacques , maçon et de Marie DUFIN
avec **Marie BLANC**, demeurant au présent bourg, fille de Martin , maçon et de défunte Jeanne RIVAILLE
En présence de:
François BLANCHET, maçon, demeurant à Bersac
Gabriel COURCELLE, laboureur, demeurant à Villenue
Maximin BEILOT, maçon, demeurant au présent bourg, cousin de l'épouse
Michel BOULET, maçon, demeurant à Roumilhac

Mardi 06 Février 1781

Mariage de **Joseph GRANGEAUD**, maçon, âgé de 22 ans, demeurant au Cluzeau, fils de Martial , maçon et de Jeanne JOUHANNAUD
avec **Marie RATEAU**, âgée de 15 ans, demeurant à la Soumagne, paroisse de Droux, fille de Léonard , laboureur et de Madeleine BLANCHON
En présence de:
Jean VILLELEGER, laboureurs, demeurant au Cluzeau
Etienne DELHOUME, laboureurs, demeurant au Cluzeau
Mathieu TREILLAT, laboureur, demeurant au Lac, paroisse de Dinsac, oncle de l'épouse
Pierre AUFRAIRE, laboureur, demeurant à Ravenaud, paroisse de Dinsac, beau-frère de l'épouse

Samedi 10 Février 1781

Mariage de **François PAILLER**, maçon, âgé de 22 ans, demeurant au moulin de Droux, fils de Pierre , meunier et de Jeanne CHOMET
avec **Marie DECRESSAC**, âgée de 17 ans, demeurant aux Egaux, fille de François , maçon et de Lucie BLANCHET
En présence de:
Pierre DE FENIEUX, maçon, demeurant à Vérines, paroisse de Villefavard, cousin germain de l'époux
Léonard PALLIER, meunier, demeurant à Droux, frère de l'époux
Gabriel RICOU, maçon, demeurant aux Egaux, cousin germain de l'épouse
Jean DE ROUMILHAC, maçon, cousin germain de l'épouse

Samedi 10 Février 1781

Mariage de **François MATHIEU**, sabotier, âgé de 23 ans, fils de feu François , sabotier et de défunte Jeanne VALADON
avec **Anne DE BUCHEUIL**, âgée de 21 ans, demeurant à Bucheuil, fille de François , maçon et de Marguerite LARAT
En présence de:
Pierre DECRESSAC, laboureur, demeurant à Bucheuil, oncle et curateur de l'époux
François DARDANT, maçon, demeurant aux Bosnages, cousin germain de l'époux
Jean DARDANT, maréchal, demeurant à Bucheuil, cousin de l'époux
Laurent DE LARAT, maçon, demeurant à Bucheuil, cousin germain de l'épouse
Léonard MAROT, sacristain

Samedi 10 Février 1781

Mariage de **Simon DE LASALLE**, âgé de 20 ans, demeurant à Vérines, paroisse de Villefavard, fils de Pierre , laboureur et d'Anne PAQUET
avec **Anne CLUZEAUX**, âgée de 23 ans, fille de feu Gabriel , laboureur, demeurant à Villard et de défunte Marie RICOU

En présence de:
Jean CLUZEAUX, laboureur, demeurant à Villard, curateur de l'épouse
François MAROT, laboureur, demeurant au Liboureix, paroisse de Blanzac, cousin germain de l'épouse
François RICOU, laboureur, demeurant à Villard, cousin germain de l'épouse
François DE BUCHEUIL, laboureurs, demeurant à Bucheuil
François MATHIEU, laboureurs, demeurant à Bucheuil

Lundi 12 Février 1781

Mariage de **Gaspard FORANT**, tailleur de pierre, âgé de 33 ans, demeurant au présent bourg, fils de feu Pierre , maçon et de Catherine ACCARIA
avec **Marie DUPARQUET**, âgée de 22 ans, demeurant au présent bourg, fille de Mathurin , huissier royal et d'Anne DE ROUMILHAC
En présence de:
Léonard MAROT, sacristain, oncle de l'épouse
Joseph DE ROUMILHAC, marchand, demeurant au présent bourg, oncle de l'épouse
Jean FORANT, maçon, demeurant au présent bourg, frère de l'époux
Jean MEILHOT, sabotier, demeurant au présent bourg, beau-frère de l'époux

Lundi 12 Février 1781

Mariage de **Pierre RHODIER**, maçon, âgé de 21 ans, demeurant à Longevie, paroisse de Novacelles, diocèse de Clermont, fils de Mathieu , journalier et de Jeanne MAIGNET
avec **Marie TROBAT**, âgée de 18 ans, demeurant à Villard, fille de feu Gabriel , maçon et de Thérèse POMMIER
En présence de:
Laurent RODIER, maçon, frère de l'époux
Martin TROBAT, sabotier, demeurant à Chasseneuil, oncle de l'épouse
Jean RICOU, laboureur, demeurant à Chasseneuil
Jean MEILLOT, sabotier, demeurant au présent bourg

Lundi 12 Février 1781

Mariage de le Sieur **François Léonard VINCENDON**, âgé de 22 ans, demeurant au présent bourg, fils du sieur Simon, maître en chirurgie, procureur d'office de la chatellenie et prévôté de Roussac et de défunte demoiselle Anne MOSNIER
avec Demoiselle **Marie-Thérèse DE ROUMILHAC**, âgée de 21 ans, demeurant au présent bourg, fille de maître Léonard , notaire royal et de demoiselle Catherine ALLALAY
En présence de:
Sieur Léonard ROUX, marchand, demeurant au présent bourg, cousin de l'époux
Simon ROUX, arpenteur, demeurant au présent bourg, cousin de l'époux
Maître ... BOUQUET DE LA JOLINIERE, avocat et procureur du Roi en la chatellenie de Roussac, beau-frère de l'épouse
Sieur Simon JOURDANNEAU, greffier en chef de la chatellenie de Rancon, cousin de l'épouse

Mardi 13 Février 1781

Mariage de **Léonard COURTOIS**, boulanger, âgé de 21 ans, demeurant au présent bourg, fils de Jean , maître boulanger et de Madeleine POIRIER
avec **Marguerite MALLEBAI**, âgée de 21 ans, demeurant au présent bourg, fille de Jean , marchand et de défunte Marguerite PAPON
En présence de:
Laurent MOSNIER, procureur, demeurant au présent bourg
Léonard MOSNIER, praticien, demeurant au présent bourg
Pierre MALLEBAY, marchand, demeurant à la ville du Dorat, frère de l'épouse
Pierre CHAUCHEFFE, entrepreneur, oncle de l'épouse

Mardi 13 Février 1781

Mariage de **François PAQUET**, maçon, âgé de 29 ans, veuf de Marie COUTI, fils de feu Jean , maçon et de Léonarde DE BUCHEUIL
avec **Marie DUTEIL**, âgée de 24 ans, fille de feu François , maçon et de défunte Marie FORGEMOL
En présence de:
Barthélémy CHAUCHEFFE, cordonnier, demeurant au présent bourg
Léonard MAROT, sacristain
Mathurin MAROT, boulanger, demeurant au présent bourg
René COUTI, maçon, demeurant au présent bourg, beau-frère de l'époux
Léonard DELHOUME, maçon, demeurant au présent bourg, frère utérin de l'épouse

Mardi 13 Février 1781

Mariage de **Jean RICOU**, maçon, âgé de 25 ans, demeurant à Châtres, fils de Denis , laboureur et de Marie RIFFAUD
avec **Léonarde DUTEIL**, âgée de 20 ans, demeurant à la Prade, paroisse de Balledent, fille de Jean , maçon et de défunte Marguerite PAQUET
En présence de:
Barthélémy RICOU, maçon, demeurant à Châtres, frère de l'époux
Jean LABETOULE, laboureur, demeurant à la Borderie
Gabriel DUTEIL, maçon, demeurant à la Prade, frère de l'épouse
Jean COURTOIS, boulanger, demeurant au présent bourg

Mardi 13 Février 1781

Mariage de **François RICOU**, journalier, âgé de 24 ans, demeurant à Villard, fils de François , laboureur et d'Anne POMMIER
avec **Marie COURTI**, âgée de 22 ans, demeurant à Chasseneuil, fille de feu François , laboureur et d'Anne BONNET
En présence de:
Gabriel CERTOU, laboureur, demeurant à Villard
René DELHOUME, laboureur, demeurant à Villard
Michel COURTI, laboureur, demeurant à Ardent, cousin germain de l'époux
Jean DELAGE, laboureur, demeurant à Chasseneuil

Mardi 13 Février 1781

Mariage de **Michel RIFFAUD**, maçon, âgé de 30 ans, demeurant à Bucheuil, fils de feu Jean , maçon et de Charlotte PAQUET
avec **Anne DE ROUMILHAC**, âgée de 22 ans, fille de Jean , maçon, demeurant aux Egaux et de défunte Anne DAVID
En présence de:
Michel RIFFAUD, demeurant à Châtres, oncle de l'époux
Jean DE LAMARSAUDE, laboureur, demeurant à Chardent
Pierre DE ROUMILHAC, maçon, demeurant aux Egaux
Pierre SENEMAUD, maçon, demeurant à la ville de Bellac, beau-frère de l'épouse

Mardi 20 Février 1781

Mariage d'**André ROUX**, maçon, âgé de 23 ans, demeurant à Bersac, fils de Pierre , laboureur et de Françoise BLANCHET
avec **Anne DE ROUMILHAC**, âgée de 20 ans, demeurant au présent bourg, fille de Léonard , maçon et d'Anne BOULET
En présence de:
François ROUX, fermier, demeurant au Montru, grand-père de l'époux
Jean ROUX, laboureur, demeurant à Bersac, frère de l'époux
Guy DE ROUMILHAC, maçon, demeurant au présent bourg, grand-père de l'épouse
Jean DE ROUMILHAC, maçon, demeurant au présent bourg, oncle de l'épouse

Mardi 20 Février 1781

Mariage de **Jean DARDANT**, maçon, âgé de 22 ans, demeurant au moulin d'Ardent, fils de Pierre , marchand et de Léonarde PINARD
avec **Marie LETHER**, âgée de 25 ans, demeurant à Villenue, fille de François , maçon et d'Anne DE ROUMILHAC
En présence de:
François DARDANT, charpentier, demeurant au Piofoux, paroisse de Balledent, oncle de l'époux
Guy DE ROUMILHAC, maçon, demeurant au présent bourg
Jacques DE MONSAC, laboureur, demeurant à Villard, oncle de l'épouse
François BAGROS, maçon, demeurant à Villenue

Mardi 20 Février 1781

Mariage de **Pierre TROBAT**, laboureur, âgé de 15 ans, demeurant à Chasseneuil, fils de Martin , sabotier et de Jeanne MORTEGOUTE
avec **Marie MERIGOT**, âgée de 18 ans, demeurant à Chasseneuil, fille de Léonard , maçon et de Catherine NESMOND
En présence de:
Martial LETHER, laboureurs, demeurant à Chasseneuil
Joseph LETHER, laboureurs, demeurant à Chasseneuil
Jean RICOU, laboureurs, demeurant à Chasseneuil
Laurent SOURNAUX, laboureurs, demeurant à Chasseneuil

Mardi 20 Février 1781

Mariage de **Léonard JOUANEAUD**, laboureur, âgé de 22 ans, demeurant à Nouit, paroisse de Balledent, veuf de Françoise RODIER, fils de feu Simon et de Louise RIFFAUD
avec **Catherine COQUARD**, âgée de 21 ans, demeurant à Roche, fille de Pierre , laboureur et de Marie GRELIERE
En présence de:
Gabriel RIFFAUD, laboureurs, demeurant au Bois-de-Lavaud, paroisse de Balledent
Simon RIFFAUD, laboureurs, demeurant au Bois-de-Lavaud, tous les deux oncles de l'époux
Jean DAVID, maçon, demeurant à Bersac, oncle de l'épouse
Antoine FIAUD, demeurant à Roche, beau-frère de l'épouse

Mardi 20 Février 1781

Mariage de **Jean CHEIRAUD**, maçon, âgé de 28 ans, demeurant à Villard, fils de feu Pierre , maçon et de défunte Marie LABUSSIERE
avec **Marie DUBOUCHET**, âgée de 26 ans, demeurant à Ardent, fille de feu Jean , laboureur et de défunte Michelle PAQUET
En présence de:
Gabriel MICHAUD, maçon, demeurant à Bersac, cousin de l'époux
Jean DUBOUCHET, laboureurs, demeurant à Ardent
Nicolas DUBOUCHET, laboureurs, demeurant à Ardent, tous les deux frères de l'époux
Jean JONQUET, vigneron, demeurant au présent bourg

Mardi 20 Février 1781

Mariage de **Jean PAQUET**, maçon, âgé de 26 ans, demeurant à la Prade, paroisse de Balledent, fils de feu Michel , maçon et de défunte Françoise LAROCHE
avec **Marie GAUCHOU**, âgée de 17 ans, demeurant à la Prade, fille de feu Joseph , maçon et de Marie RICOU
En présence de:
Antoine BERRI, maçon, demeurant à Villard, beau-frère de l'époux
Léonard DUTEIL, sabotier, oncle de l'époux
Jean VILLAUD, laboureurs
Jean BEIRAUD, laboureurs, tous les deux cousins de l'épouse

Mardi 20 Février 1781

Mariage de **Gabriel DE LALU**, laboureur, âgé de 21 ans, demeurant à Bolinard, fils de Michel , laboureur et d'Isabelle DUMONT
avec **Louise DELHOUME**, âgée de 19 ans, demeurant à La Bastide, fille de feu Jean , maçon et de défunte Marie LACOSSE
En présence de:
Jean LACOSSE, maçon, demeurant au Cluzeau, curateur de l'épouse
Michel MAROT, maçon, demeurant au Liboureix, paroisse de Blanzac, beau-frère de l'épouse
Jean VILLAUD, laboureurs
Jean BEIRAUD, laboureurs
Léonard DUTEIL, sabotier, demeurant à Roumilhac

Mercredi 28 Février 1781

Mariage de **Jean MEYRAT**, maréchal, âgé de 26 ans, demeurant à Vaubourdolle, paroisse de St-Thyrse de Châteauponsac, fils de Guillaume , laboureur et de Léonarde PARDOUX
avec **Catherine LEYTERPS**, âgée de 21 ans, demeurant à La Maison-Neuve, fille de feu Pierre , maréchal et de Marie DELHOUME
En présence de:
Jean PLANCHON, charron, demeurant à Varnat, paroisse de St-Amand (Magnazeix), beau-frère de l'époux
Jean MEIRAT, demeurant à Laborie, paroisse de Balledent, cousin del'époux
Jean MEYRAT ?, maréchal, demeurant à La Maison-Neuve, beau-frère de l'épouse
Pierre LETHER, maçon, demeurant à La Maison-Neuve, cousin de l'épouse

Vendredi 08 Juin 1781

Mariage de **Jean MAROT**, sabotier, âgé de 37 ans, demeurant à Monsac, veuf de Catherine DE ROUMILHAC
avec **Françoise COUILLAUD**, âgée de 37 ans, demeurant au Montillon, paroisse de St-Thyrse de Châteauponsac, fille de feu Jacques , maçon et de défunte Marie JABAUD

En présence de:
Jean MAROT, laboureur, demeurant à Monsac, père de l'époux
Jacques MAROT, sabotier, demeurant à Bersac, cousin de l'époux
Jean MALLET, laboureur, demeurant à l'Houme, paroisse de Balledent, beau-frère de l'épouse
Jean BAIRAUD, sabotier, demeurant à Roumilhac, neveu de l'épouse
Mathias BARIA, laboureur, demeurant au Montillon, cousin de l'épouse

Mardi 12 Juin 1781

Mariage de **Jean DE ROUMILHAC**, sabotier, âgé de 20 ans, demeurant à Roumilhac, fils de Michel , sabotier et de Madeleine RICOU
avec **Anne BLANC**, âgée de 16 ans, demeurant aux Egaux, fille d'Antoine , sabotier et de Léonarde BAGROS
En présence de:
Jean VILLAUD, laboureur, demeurant à Roumilhac, cousin de l'époux
Simon BAIRAUD, sabotier, demeurant à Roumilhac, cousin de l'époux
Jean DE ROUMILHAC, meunier, demeurant à Droux, oncle de l'épouse
Antoine TROBAT, sabotier, demeurant à Roumilhac

Mardi 12 Juin 1781

Mariage de **Jean MATHIEU**, sabotier, âgé de 37 ans, demeurant à Roumilhac, veuf d'Anne DELHOUME
avec **Marie FAUVET**, âgée de 37 ans, demeurant aux Egaux, veuve de Martial GANET, maçon
En présence de:
Jean VILLAUD, laboureurs, demeurant à Roumilhac
Antoine TROBAT, laboureurs, demeurant à Roumilhac, tous les deux cousins de l'époux
Antoine GRELIERE, laboureurs, demeurant au Montru
, Jean ROUX, laboureurs, demeurant au Montru, tous les deux cousins de l'épouse

Mardi 12 Juin 1781

Mariage de **Pierre DECRESSAC**, sabotier, âgé de 24 ans, demeurant aux Egaux, fils de feu Joseph , maçon et de Léonarde BAGROS
avec **Catherine DE ROUMILHAC**, âgée de 18 ans, demeurant à Roumilhac, fille de Michel , sabotier et de Madeleine RICOU
En présence de:
Antoine BLANC, sabotier, demeurant aux Egaux, oncle de l'époux
Jean DE ROUMILHAC, meunier, demeurant à Droux, oncle de l'époux
Jean VILLAUD, laboureurs, demeurant à Roumilhac
Antoine TROBAT, laboureurs, demeurant à Roumilhac, tous les deux cousins de l'époux

Mardi 31 Juillet 1781

Mariage de **Simon BAIRAUD**, sabotier, âgé de 21 ans, demeurant à Roumilhac, fils de Jacques et de Françoise RICOU
avec **Françoise PAQUET**, âgée de 13 ans, demeurant au Moulan, fille de François , laboureur et d'Anne COURCELLE
En présence de:
Antoine TROBAT, sabotier, demeurant à Roumilhac, cousin de l'époux
Joseph MATHIEU, sabotier, demeurant à Roumilhac, cousin de l'époux
Sieur Jean COURCELLE, arpenteur royal, demeurant à la ville de Châteauponsac, cousin de l'épouse
Gabriel COURCELLE, demeurant à Villenue, cousin de l'épouse

Mardi 21 Août 1781

Mariage de **François MAROT**, sabotier, âgé de 21 ans, demeurant aux Egaux, fils de feu François , sabotier et d'Anne NEIMOND
avec **Catherine DARDANT**, âgée de 20 ans, demeurant aux Bosnages, fille de René , marchand et de défunte Catherine BOUTOT
En présence de:
Pierre MAROT, sabotier, frère de l'époux
Jacques MAROT, sabotier, demeurant à Bersac, cousin de l'époux
Jean DARDANT, maréchal, demeurant à Bucheuil
Jean DARDANT, sabotier, demeurant à Roumilhac

Mardi 28 Août 1781

Mariage de **Pierre PERRIN**, sabotier, âgé de 24 ans, demeurant à Charzat, paroisse de Droux, fils de Pierre , sabotier et de Marie DE CHARZAT
avec **Elisabeth DARDANT**, âgée de 19 ans, demeurant aux Bosnages, fille de Jean et de Jeanne MARSAT

En présence de:
Monsieur Maximin Louis BOSMORD, huissier, demeurant à la ville du Dorat, cousin de l'époux
Gabriel DE ROUMILHAC, laboureur, demeurant aux Vareilles, cousin de l'époux
Sieur Bonnet DE LABORDERIE, bourgeois du bourg
Sieur Pierre MARSAT, demeurant à la ville de Châteauponsac, oncle de l'épouse, maître en chirurgie

Lundi 29 Octobre 1781

Mariage de **Guillaume DELHOUME**, sabotier, âgé de 27 ans, demeurant à Monsac, fils de feu Jean , sabotier et de défunte Françoise DARDANT
avec **Anne COURCELLE**, âgée de 21 ans, demeurant au Moulan, fille de feu Léonard et de défunte Françoise BOURDOLLE
En présence de:
Jean COURCELLE, curateur de l'épouse
Jean LEITERPS, laboureur, demeurant à Monsac, cousin de l'époux
Gabriel LEITERPS, laboureur, demeurant à Lavaud, paroisse de Blanzac, cousin de l'époux
François PAQUET, laboureur, demeurant au Moulan
Maximin LEITERPS, laboureur, demeurant à La Bussière, paroisse de Droux

Mardi 22 Janvier 1782

Mariage de **Léonard PAQUET**, maçon, âgé de 24 ans, demeurant à Chasseneuil, fils de feu Pierre , maçon et d'Anne PIAUTEIX
avec **Jeanne LASALLE**, âgée de 13 ans, demeurant à Chasseneuil, fille de feu Jean , sabotier et d'Anne RICOU
En présence de:
François PIAUTEIX, laboureur
François PAQUET, maçon, demeurant à Chasseneuil, frère de l'époux
Jacques LASALLE, journalier, demeurant au Chablard, paroisse de Blanzac
Antoine LASALLE, journalier, demeurant au Chablard, cousin de l'époux

Mardi 29 Janvier 1782

Mariage de **Jean DUTEIL**, maçon, âgé de 19 ans, demeurant à la Prade, paroisse de Balledent, fils de Gabriel , maçon et de défunte Anne BLANCHER
avec **Marie POMMIER**, âgée de 13 ans, demeurant aux Egaux, fille de Jean , laboureur et de Marie POUPI
En présence de:
Jean GABAUD, maçon, demeurant à la Prade, cousin de l'époux
François POMMIER, laboureur, demeurant au bourg de Villefavard
Michel RIFFAUD, demeurant à Châtres
François GRANGEAUD, demeurant à Châtres

Mardi 29 Janvier 1782

Mariage de **Léonard RIFFAUD**, maçon, âgé de 19 ans, demeurant à Châtres, fils de Michel , laboureur et de Valérie EITIER
avec **Marie BELLAC**, âgée de 19 ans, demeurant à Châtres, fille de feu Jean , maçon et de Catherine BRUNETAU
En présence de:
Michel RIFFAUD, maçon, demeurant à Bucheuil, cousin de l'époux
René BRUNETAU, journalier, demeurant à Bioussac, paroisse de Châteauponsac, oncle de l'époux
Pierre BOUTOT, laboureur, demeurant à l'Houme, paroisse de Balledent, cousin germain de l'épouse
François PEITAVI, maréchal, demeurant au présent bourg, cousin de l'épouse

Mardi 29 Janvier 1782

Mariage de **Joseph BONGRAND**, maçon, âgé de 29 ans, demeurant à La Courcelle, fils de feu Louis , laboureur et de défunte Françoise LAVALETTE
avec **Catherine COQUARD**, âgée de 19 ans, demeurant à La Courcelle, fille de Jean , maçon et de Catherine MAROT
En présence de:
Jean MANCHINAL, demeurant au Masroudeau, paroisse de Châteauponsac
Jacques MANCHINAL, demeurant au Masroudeau, tous les deux maçons, cousins germains de l'époux
Jacques MATHIEU, maréchal, demeurant à Bucheuil
François LABUSSIERE, laboureur, demeurant à La Courcelle

Mardi 05 Février 1782

Mariage de **Mathurin MAIRAT**, maçon, âgé de 22 ans, demeurant aux Taffres, paroisse de Châteauponsac, fils de feu Pierre , laboureur et d'Anne DE VAUBOURDOLLE

avec **Jeanne DUMONT**, âgée de 15 ans, demeurant au présent bourg, fille de Jean , maçon et de Marguerite FAUVET
En présence de:
Martial MEIRAT, maçon, demeurant aux Taffres, frère de l'époux
Jean MERIGOT, tailleur de pierre, demeurant à Châteauponsac, beau-frère de l'époux
Pierre DUMOBNT, tailleur d'habits, demeurant au présent bourg, oncle de l'époux
Pierre DESROZIERS, laboureur, demeurant à La Courcelle

Mardi 05 Février 1782

Mariage de **Gabriel ROUX**, laboureur, âgé de 20 ans, demeurant à Villard, fils de Pierre et de Madeleine BAZENGEAUD
avec **Isabelle DARDANT**, âgée de 19 ans, demeurant à Villenue, fille de François , laboureur et d'Anne PLAIGNAUD
En présence de:
Gabriel CERTOU, laboureur, demeurant à Villard, oncle de l'époux
Jean-Baptiste DARDANT, étudiant, frère de l'épouse
Jean COQUARD, marchand, demeurant au moulin d'Ardent, beau-frère de l'épouse
Léonard MAROT, sacristain

Mardi 05 Février 1782

Mariage de **Jacques PENOT**, laboureur, âgé de 21 ans, demeurant à Villevit, fils de François , laboureur et de Catherine LUCAS
avec **Jeanne LAVALETTE**, âgée de 19 ans, demeurant à La Courcelle, fille de Joseph , laboureur et de Jeanne BRAUDE
En présence de:
Jean VIGNAUD, laboureurs, demeurant à La Courcelle
Jean BOUTOT, laboureurs, demeurant à La Courcelle
Gabriel CERTOU, demeurant à Villard
Léonard MAROT, sacristain

Mardi 05 Février 1782

Mariage de **Jacques FAUVET**, âgé de 16 ans, demeurant au Foussat, paroisse de Droux, fils de Martial , maçon et de Marie DE CHARZAT
avec **Léonarde RODIER**, âgée de 17 ans, demeurant au Courtieux, fille de Jean , sabotier et de Jeanne LUCAS
En présence de:
Jacques DE CHARZAT, laboureur, demeurant au Foussat, oncle de l'époux
Guillaume DESGRANGES, laboureur, demeurant au Foussat
Gabriel CERTOU, laboureur, demeurant à Villard
Léonard MAROT, sacristain

Mardi 05 Février 1782

Mariage de **Christophe GALEIX**, maçon, âgé de 24 ans, demeurant au présent bourg, fils de feu Gabriel , maçon et de Léonarde DE ROUMILHAT
avec **Jeanne LUCAS**, âgée de 17 ans, demeurant aux Bosnages, fille de Pierre , laboureur et d'Anne BARITEAU
En présence de:
Léger DUBOIS, marchand, demeurant à la ville de Laval, beau-frère de l'époux
Christophe DE ROUMILHAT, laboureur, demeurant au Cluzeau, oncle de l'époux
Pierre LEGROS, demeurant au Piofoux, paroisse de Balledent, cousin germain de l'épouse
Pierre POUPI, maçon, demeurant à Bersac, cousin de l'épouse

Lundi 11 Février 1782

Mariage de le Sieur **Jean-Baptiste COURDEAU**, âgé de 26 ans, syndic de la paroisse, fils du sieur Léonard , marchand, demeurant au présent bourg et de demoiselle Catherine PEYRICAUD
avec Demoiselle **Marie Anne VINCENDON**, âgée de 26 ans, demeurant au présent bourg, fille du Sieur Simon, maître en chirurgie et de défunte demoiselle Anne MOSNIER
En présence de:
Sieur Jean COURDEAU, marchand, demeurant au présent bourg, cousin de l'époux
Sieur François AUGROS, notaire royal et procureur d'office, demeurant à Châteauponsac
Sieur Léonard ROUX, marchand, demeurant au présent bourg, cousin germain de l'épouse
Sieur Simon ROUX, arpenteur géomètre, demeurant au présent bourg, cousin germain de l'épouse

Lundi 11 Février 1782

Mariage de **Jean MOURGAUD**, laboureur, âgé de 19 ans, demeurant au Chablard, paroisse de Blanzac, fils de feu François , laboureur et de Marie CHENIEUX

avec **Marie CERTOU**, âgée de 19 ans, demeurant à Villard, fille de Gabriel , laboureur et de défunte Marie ROUX
En présence de:
François CHENIEUX, laboureur, demeurant au Puymarron, paroisse de Châteauponsac, oncle de l'époux
Michel MOURGAUD, laboureur, demeurant au Chablard, cousin de l'époux
Pierre ROUX, laboureur, demeurant à Villard, oncle de l'épouse
René DELHOUME, laboureur, demeurant à Villard, beau-frère de l'épouse

Lundi 11 Février 1782

Mariage de **François PINARD**, maçon, âgé de 18 ans, demeurant à Villenue, fils de Mathurin , maçon et d'Anne GUIMBARD
avec **Marie BONNET**, âgée de 15 ans, demeurant au présent bourg, fille de François , maçon et de Valérie LADOGE
En présence de:
Léonard GUIMBARD, laboureur, demeurant à Villenue, grand-père de l'époux
François LETHER, tailleur d'habits, demeurant à Villenue, oncle de l'époux
Léonard BONNET, maçon, demeurant au présent bourg, oncle de l'épouse
René COUTI, maçon, demeurant au présent bourg, cousin de l'épouse

Lundi 11 Février 1782

Mariage de **François MARSAUDOUX**, laboureur, âgé de 19 ans, demeurant à l'Etang, paroisse de Peyrat (de-Bellac), fils de Jean et de Marguerite RAINAUD
avec **Jeanne LAPIERRE**, âgée de 27 ans, demeurant à La Maison-Neuve, fille de feu Barthélémy , laboureur et de défunte Léonarde FILLOUX
En présence de:
Pierre LAVERGNE, demeurant à l'Etang, cousin de l'époux
Léonard LAPIERRE, maçon, demeurant au Chablard, paroisse de Blanzac, frère de l'épouse
Jean LAPIERRE, maçon, demeurant au Chablard, cousin de l'épouse
Barthélémy DUCOURTIEUX, demeurant au Chablard, cousin de l'épouse

Mardi 09 Avril 1782

Mariage de **François DUPEUX**, maçon, âgé de 23 ans, fils de Jacques , maçon et de Marie DUFIN
avec **Léonarde MAROT**, âgée de 19 ans, demeurant à Bersac, fille de Jacques , sabotier et de Marguerite ACCARIAS
En présence de:
Léonard DUFFIN, maçon, demeurant à Bucheuil, oncle de l'époux
Jean DUPEUX, frère de l'époux
Pierre MAROT, sabotier, demeurant aux Egaux, cousin de l'épouse
Jean MAROT, vigneron, demeurant au présent bourg, oncle de l'épouse

Lundi 12 Août 1782

Mariage de **Sébastien MICHEL**, sabotier, âgé de 37 ans, demeurant à Monsac, veuf de Françoise DARDANT
avec **Léonarde PINARD**, veuve d'Antoine DELHOUME, maçon, demeurant à Roumilhac
En présence de:
Pierre PINARD, père de l'épouse
Louise TOURNOIS, mère de l'époux
Jean MICHEL, laboureurs, demeurant à Monsac
François MICHEL, laboureurs, demeurant à Monsac, tous les deux frères de l'époux
Michel PINARD, laboureurs, demeurant à Roumilhac
Jean MATHIEU, laboureurs, demeurant à Roumilhac

Mardi 07 Janvier 1783

Mariage de **Jean PRUGNAUD**, maçon, âgé de 23 ans, demeurant à Chégurat, paroisse de St-Thyrse de Châteauponsac, fils de feu Vincent , maçon et de Valérie GOUJAT
avec **Renée GIRAUD**, âgée de 19 ans, demeurant à La Courcelle, fille de Léonard , maçon et d'Anne CHARLES
En présence de:
Jean PRUGNAUD, maçon, demeurant à Chégurat, frère de l'époux
Vincent PRUGNAUD, laboureur, demeurant à Chégurat, frère de l'époux
Jean CHARLES, demeurant à La Courcelle
Jean DENIS, demeurant à La Courcelle, tous les deux maçons, cousins germains de l'épouse

Mardi 21 Janvier 1783

Mariage de **Denis RICOU**, laboureur, âgé de 19 ans, demeurant à Bagros, fils de feu Barthélémy , maçon et de Jeanne LABETOULE

avec **Elisabeth LASALLE**, âgée de 22 ans, demeurant à Bagros, fille de feu Jean , métayer et de Léonarde PAQUET
En présence de:
Denis RICOUX, laboureur, demeurant à Châtres, oncle de l'époux
Pierre FAUVET, laboureur, demeurant à Bagros, oncle de l'époux
Pierre LASALLE, métayer, demeurant à Beaudrouze, oncle de l'épouse
Etienne LEVRAU, laboureur, demeurant à Bagros, beau-frère de l'épouse

Mardi 28 Janvier 1783

Mariage de **Jean FAYAUD**, maçon, âgé de 24 ans, demeurant à Chasseneuil, fils de feu François , maçon et de défunte Madeleine MINORET
avec **Anne RICOUX**, âgée de 24 ans, demeurant à Chasseneuil, veuve de Jean TROBAT, maçon, fille de Jean , laboureur et de Françoise CERTOU
En présence de:
Pierre DE LASALLE, laboureur, demeurant à Chasseneuil, curateur de l'époux
Pierre FAYAU, maçon, frère de l'époux
Martin TROBAT, laboureur, demeurant à Chasseneuil
Pierre FAYAU, laboureur, demeurant au Maubert, paroisse de Blanzac, oncle de l'époux
Léonard PAQUET, maçon, cousin de l'épouse

Mardi 04 Février 1783

Mariage de **Jean RICOU**, maçon, âgé de 20 ans, demeurant à Châtres, fils de Denis , laboureur et de Marie RIFFAUD
avec **Marie RICOUX**, âgée de 19 ans, demeurant aux Vareillesparoisse de Droux, de droit et de fait à la Prade, paroisse de Balledent, fille de Guillaume , sabotier et de Catherine LAVERGNE
En présence de:
Jean RICOU, laboureur, frère de l'époux
François GRANGEAU, laboureur, demeurant à Châtres
Léonard RICOUX, laboureurs, demeurant aux Vareilles
François RICOUX, laboureurs, demeurant aux Vareilles, tous les deux frères de l'épouse

Mardi 11 Février 1783

Mariage de **Léonard PAQUET**, maçon, âgé de 28 ans, demeurant à Roumilhac, fils de feu Simon , maçon et de défunte Jeanne VAREILLAS
avec **Madeleine COUTI**, âgée de 25 ans, veuve de René DE LAVOUX, maçon, demeurant au présent bourg
En présence de:
René COUTI, vigneron, père de l'épouse
Pierre JAROUSSIER, marchand, demeurant au présent bourg, cousin de l'épouse
Joseph RILLIER, laboureur, demeurant au Petit-Roumilhac, beau-frère de l'époux
Léonard ACCARIA, vigneron, demeurant au présent bourg, oncle de l'épouse
Jean MICHAUD, laboureur, demeurant à Bersac

Mardi 11 Février 1783

Mariage de **François DE LALUT**, maçon, âgé de 26 ans, demeurant au moulin d'Ardent, fils de feu Pierre , maçon et de Madeleine DE LACHATRE
avec **Catherine LAPLAUD**, âgée de 15 ans, demeurant au présent bourg, fille de Mathurin , menuisier et de Marie-Louise DARDANT
En présence de:
Jean MICHAUD, cardeur de laine, demeurant à Bersac
Mathurin BANDELLE, marchand, demeurant au moulin d'Ardent
Jean COUTI, maçon, demeurant au présent bourg, oncle de l'épouse
Jean COUTI, maçon, demeurant à Roumilhac

Mardi 18 Février 1783

Mariage de **Léonard BONNET**, maçon, âgé de 19 ans, demeurant au présent bourg, fils de François , tailleur de pierre et de Valérie LADOGE
avec **Madeleine CHAUCHEFFE**, âgée de 20 ans, demeurant au présent bourg, fille de feu Pierre , entrepreneur et de défunte Marguerite MALLEBAI

En présence de:
Barthélémy CHAUCHEFFE, cordonnier, curateur de l'épouse
Léonard BONNET, maçon, demeurant au présent bourg, oncle de l'époux
Pierre COUTI, maçon, demeurant au présent bourg, cousin de l'époux
Mathurin JAROUSSIER, entrepreneur, demeurant au présent bourg, beau-frère de l'épouse
Jean MALLEBAI, marchand, demeurant au présent bourg, oncle de l'épouse

Mardi 25 Février 1783

Mariage de **Pierre COUTI**, maçon, âgé de 22 ans, demeurant au présent bourg, fils de Léonard , maçon et de Madeleine LADOGE
avec **Anne CORMELOT**, âgée de 17 ans, demeurant au présent bourg, fille de Jean , maçon et d'Anne PEITAVI
En présence de:
René COUTI, vigneron, demeurant au présent bourg, oncle de l'époux
François BONNET, maçon, demeurant au présent bourg, oncle de l'époux
Pierre PEITAVI, maçon, demeurant au présent bourg, oncle de l'épouse
Antoine BONNET, maçon, demeurant au présent bourg

Mardi 25 Février 1783

Mariage de **Pierre DE ROUMILHAC**, meunier, âgé de 22 ans, demeurant au présent bourg, fils de Pierre , meunier et de Catherine JAROUSSIER
avec **Marguerite COURTOIS**, âgée de 22 ans, demeurant au présent bourg, fille de Jean , maître boulanger et de Madeleine POIRIER
En présence de:
Pierre JAROUSSIER, marchand, demeurant au présent bourg, oncle de l'époux
Christophe ACHARIA, marchand, demeurant au présent bourg, oncle de l'époux
Pierre MALLEBAY, marchand, demeurant à la ville du Dorat
Léonard COURTOIS, boulanger, demeurant au présent bourg

Mardi 25 Février 1783

Mariage de **Pierre MINORET**, maçon, âgé de 22 ans, demeurant à l'Houme, paroisse de Balledent, fils de feu Léonard , maçon et de défunte Marguerite RIGAUD
avec **Madeleine LAMARSAUDE**, âgée de 21 ans, demeurant à Chardent, fille de Jean , laboureur et de Marie RIFFAUD
En présence de:
Pierre BOUTOT, laboureur, demeurant à Bord, paroisse de Balledent, curateur de l'époux
Pierre RIGAUD, maçon, demeurant à Barbadier, oncle de l'époux
Pierre RIGAUD, laboureur, demeurant à l'Houme, cousin de l'époux
Jean RIFFAUD, tisserand, demeurant au bourg de St-Junien-les-Combes, cousin de l'épouse
Léonard RIFFAUD, laboureur, demeurant à Châtres, cousin de l'épouse

Mardi 25 Février 1783

Mariage de **Guillaume LARUE**, journalier, âgé de 50 ans, demeurant à Laborie, paroisse de Balledent, veuf de Catherine BONGRAND
avec **Catherine GUILLOT**, âgée de 32 ans, veuve de Jean DUTEIL, laboureur, demeurant au Cluzeau
En présence de:
Christophe DE ROUMILHAT, laboureurs, demeurant au Cluzeau
Jean VILLELEGER, laboureurs, demeurant au Cluzeau
Jean DELHOUME, laboureurs, demeurant au Cluzeau
Léonard MAROT, sacristain

Lundi 03 Mars 1783

Mariage d'**Antoine MATHIEU**, maçon, âgé de 22 ans, demeurant au Cluzeau, fils de René , maçon et de Léonarde MANCHINAL
avec **Françoise DELAGE**, âgée de 23 ans, demeurant à Villard, fille de feu Jean , maçon et de défunte Joséphe CHALIFOUR
En présence de:
Jean DELAGE, maçon, curateur de l'épouse
Jean MATHIEU, sabotier, demeurant à Roumilhac, cousin de l'époux
Antoine CLUZEAU, maçon, demeurant au Cluzeau, cousin de l'époux
Jacques DE MONSAC, laboureurs, demeurant à Villard
René DELHOUME, laboureurs, demeurant à Villard, tous les deux cousins de l'épouse

Lundi 30 Juin 1783

Mariage de **Martial FREDAIGUE**, journalier, âgé de 36 ans, demeurant à Pommier, paroisse de Peyrat (de-Bellac), veuf de Marie DECHERAT
avec **Léonarde PIOTAY**, âgée de 45 ans, veuve de Jacques BALIFAUD, journalier, demeurant au présent bourg
En présence de:
Jean FREDAIGUE, journalier, père de l'époux
Jean VALLA, domestique, demeurant au bourg de Berneuil, oncle de l'époux
François LABETOULE, laboureur, demeurant aux Forges, paroisse de Blanzac, beau-frère de l'épouse
François CHARIEU, laboureur, demeurant à Roche, paroisse de Blanzac

Mardi 01 Juillet 1783

Mariage de **Jean TROBAT**, domestique, âgé de 33 ans, demeurant au présent bourg, fils de feu Jean , meunier et de Françoise QUEIROU, demeurant au bourg de Blond
avec **Jeanne BEULI**, servante, âgée de 31 ans, demeurant au présent bourg, fille de feu François , journalier, demeurant au bourg de Brigueil-l'Aîné et de défunte Marie FIGAT
En présence de:
Léonard MAROT, demeurant au présent bourg
Mathurin MAROT, demeurant au présent bourg, tous les deux marchands
François BEULI, tisserand, demeurant à la ville de Bellac, cousin de l'épouse
Jean GENDRAUX, maçon, demeurant à la ville de Bellac, cousin de l'épouse

Lundi 15 Septembre 1783

Mariage de **Jean DE MONSAC**, laboureur, âgé de 21 ans, demeurant à Monsac, fils de Jacques , laboureur et de défunte Marie CHARLES
avec **Léonarde VILLAUD**, âgée de 16 ans, demeurant à Roumilhac, fille de Jean , laboureur et de Léonarde DE ROUMILHAT
En présence de:
Jean DELAGE, laboureur, cousin de l'époux
Pierre ROUX, laboureur, demeurant à Villard
Jean MATHIEU, laboureurs, demeurant à Roumilhac
Antoine TROBAT, laboureurs, demeurant à Roumilhac

Mardi 07 Octobre 1783

Mariage de **Joseph DELAGE**, laboureur, âgé de 27 ans, demeurant à Chasseneuil, veuf de Marguerite COQUARD
avec **Marguerite ROUX**, âgée de 16 ans, demeurant à Villard, fille de Pierre , laboureur et de Madeleine BAZAIGEAU
En présence de:
Jean DELAGE, laboureur, demeurant à Chasseneuil, oncle de l'époux
Jean DELAGE, laboureur, demeurant à Chasseneuil, beau-frère de l'époux
Gabriel CERTOU, laboureur, demeurant à Villard, oncle de l'épouse
Jacques DE MONSAC, laboureur, demeurant à Villard

Mardi 13 Janvier 1784

Mariage de **Jean LEBOURG**, maçon, âgé de 19 ans, demeurant au présent bourg, fils de feu Fiacre et de Jeanne FAUVET
avec **Léonarde TROBAT**, âgée de 18 ans, demeurant à Roumilhac, fille de Jean , laboureur et d'Anne DE ROUMILHAT
En présence de:
François FAUVET, maçon, demeurant au présent bourg, oncle de l'époux
Jean FORT, marchand, demeurant au présent bourg, oncle de l'époux
Jean VILLAUD, laboureurs, demeurant à Roumilhac
Jean LUCAS, laboureurs, demeurant à Roumilhac, tous les deux cousins de l'épouse

Mardi 27 Janvier 1784

Mariage de **François MICHEL**, maçon, âgé de 21 ans, demeurant au présent bourg, fils de Pierre , maçon et de Mathurine DESROZIERS
avec **Marie DUMONT**, âgée de 14 ans, demeurant au présent bourg, fille de Jean , vigneron et de Marguerite FAUVET
En présence de:
Christophe ACCARIA, marchand, demeurant au présent bourg, cousin de l'époux
Léonard ACCARIA, vigneron, demeurant au présent bourg, cousin de l'époux
Christophe FAUVET, maçon, demeurant au présent bourg
Jacques ROUX, vigneron

Mardi 27 Janvier 1784

Mariage de **Pierre DECRESSAC**, maçon, âgé de 24 ans, demeurant à Bucheuil, fils de Pierre , laboureur et de défunte Marie VALADON
avec **Françoise LUCAS**, âgée de 16 ans, demeurant aux Bosnages, fille de Pierre , laboureur et de Marie DE ROUMILHAC
En présence de:
Jean DARDANT, maréchal, demeurant à Bucheuil, beau-frère de l'époux
Pierre MATHIEU, maréchal, demeurant à Bucheuil
Bonnaventure GUILLEMOT, tailleur, demeurant aux Bosnages
Pierre DECRESSAC, demeurant au Noyer, paroisse de Châteauponsac

Mardi 03 Février 1784

Mariage de **Jean COQUARD**, laboureur, âgé de 24 ans, demeurant à Roche, fils de Nicolas et de défunte Anne GRELIERE
avec **Marie DEBORD**, âgée de 18 ans, demeurant à Quinsac, paroisse de Roussac, fille de feu Joseph et de Jeanne AURICHE, demeurant à Lavoux, paroisse de Balledent
En présence de:
Pierre COQUARD, laboureurs, demeurant à Roche
Léonard COQUARD, laboureurs, demeurant à Roche, tous les deux frères de l'époux
Pierre DEBORD, laboureurs, demeurant à Lavoux
, Guillaume DEBORD, laboureurs, demeurant à Lavoux, tous les deux frères de l'épouse

Mardi 03 Février 1784

Mariage de **Jean ANGEDIEU**, journalier, âgé de 24 ans, demeurant à Bucheuil, fils de feu Léonard , journalier et de Marguerite FAUVET
avec **Françoise COQUART**, âgée de 19 ans, demeurant à Roche, fille de Pierre et de défunte Marie GRELIER
En présence de:
Jean ROUGIER, meunier, demeurant à Roche, curateur de l'époux
Léonard COQUART, laboureurs, demeurant à Roche
Nicolas COQUART, laboureurs, demeurant à Roche, tous les deux oncles de l'épouse
Pierre DEBORD, demeurant à Lavoux
Guillaume DEBORD, demeurant à Lavoux

Mardi 10 Février 1784

Mariage de **Jean MICHELET**, maçon, âgé de 25 ans, demeurant au présent bourg, fils de feu François et de Marie FAURE
avec **Anne BAGROS**, âgée de 20 ans, demeurant au présent bourg, fille de Jean , maçon et de Françoise DARDANT
En présence de:
François PAQUET, demeurant au présent bourg
François PAQUET, demeurant au présent bourg, tous les deux maçons, cousins de l'époux ?
Antoine COUTI, maçon, demeurant à Roumilhac, oncle de l'épouse ?
Jean COUTI, maçon, demeurant au présent bourg, oncle de l'épouse ?

Mardi 10 Février 1784

Mariage de **Joseph FREDONNET**, maçon, âgé de 26 ans, demeurant au Chassain, paroisse de Droux, fils de feu Jacques , maçon et de défunte Anne FAURE
avec **Marie LETHER**, âgée de 27 ans, demeurant à Villenue, veuve de Jean DARDANT, maçon, fille de François , tailleur d'habits et d'Anne DE ROUMILHAC
En présence de:
Laurent FAURE, sabotier, demeurant au Moulin du Pont
Jean DUGOT, maçon, demeurant au Chassain, cousin de l'époux
Mathurin PINARD, maçon, demeurant à Villenue, cousin de l'épouse
Pierre DARDANT, foulon, demeurant au moulin d'Ardent
Gabriel COURCELLE, laboureur, demeurant à Villenue

Mardi 10 Février 1784

Mariage de **Simon PALLIER**, maçon, âgé de 23 ans, demeurant à Pommier, paroisse de Peyrat (de-Bellac), fils de Pierre , maçon et de Jeanne TROBAT
avec **Anne FAYAU**, âgée de 21 ans, demeurant à Chasseneuil, fille de feu François , journalier et de défunte Madeleine MINORET

En présence de:
Jean DELAGE, laboureur, demeurant à Chasseneuil, curateur de l'épouse
Jean CHARLES, journaliers, demeurant à Pommier
Antoine TROBAT, journaliers, demeurant à Pommier, tous les deux cousins de l'époux
Pierre FAYAUD, laboureurs, demeurant à Chasseneuil
, Jean FAYAUD, laboureurs, demeurant à Chasseneuil, tous les deux frères de l'épouse

Mardi 17 Février 1784

Mariage de **Pierre BARITEAU**, maçon, âgé de 28 ans, demeurant au bourg de Balledent, fils de feu François , laboureur et de défunte Jeanne JABAUD
avec **Marguerite DUTEIL**, servante, demeurant à Villard, fille de Jacques , maçon et de Marguerite SENEMAUD
En présence de:
Léonard BARITAUD, maçon, demeurant au bourg de Balledent, frère de l'époux
François GUILLOUX, laboureur, demeurant au Piofoux, paroisse de Balledent, cousin de l'époux
Etienne DUTEIL, demeurant à la Prade
Jacques DUTEIL, demeurant à la Prade, tous les deux papetiers, cousins de l'époux

Mardi 17 Février 1784

Mariage de **Jean LASALLE**, métayer, âgé de 19 ans, demeurant à Bagros, fils de feu Jean , laboureur et de Léonarde PAQUET
avec **Jeanne MOREAU**, âgée de 23 ans, demeurant au présent bourg, fille de feu François , maçon et de défunte Jeanne DUTEIL
En présence de:
Jean LASALLE, laboureur, demeurant à Bagros, curateur de l'époux
Etienne LEVRAU, maçon, demeurant à Bagros, beau-frère de l'époux
Jean DUPEIROUX, métayer, demeurant au Bois-de-Lavaud, cousin de l'épouse
Pierre LABUSSIERE, journalier, demeurant à Bagros

Mardi 17 Février 1784

Mariage de **Pierre BERRI**, maçon, âgé de 26 ans, demeurant à l'Houme, paroisse de Balledent, fils de feu Léonard , maçon et de Marie CHALIFOUR
avec **Madeleine DEBELLEIX**, servante, demeurant à La Coussedière, paroisse de St-Junien-les-Combes, fille de François , domestique, demeurant au château de la Vilatte et d'Anne CHAMBAUD, demeurant à Bagros
En présence de:
Pierre FAUVET, maçon, demeurant à Bagros, oncle de l'époux
Jacques LABUSSIERE, métayer, demeurant à Bord, cousin de l'époux
Pierre BORIAU, métayer, demeurant à la Coussedière, cousin de l'épouse
Joseph DEBELLEIX, domestique, demeurant au bourg de St-Junien-les-Combes, oncle de l'épouse

Mardi 17 Février 1784

Mariage de **Jean MAROT**, sabotier, âgé de 18 ans, demeurant aux Vareilles, paroisse de Droux, fils de Louis , sabotier et de Léonarde FAURE
avec **Marie PAQUET**, âgée de 22 ans, demeurant au moulin d'Ardent, fille de Gabriel , laboureur et d'Antoinette MORTEGOUTE
En présence de:
Laurent FORT, demeurant aux Vareilles
Louis FORT, demeurant aux Vareilles, tous les deux sabotiers, cousins de l'époux
Pierre PAQUET, laboureurs, demeurant au moulin d'Ardent
, Pierre PAQUET, laboureurs, demeurant au moulin d'Ardent, tous les deux cousins de l'épouse

Lundi 23 Février 1784

Mariage de **Jacques MARANS**, serrurier, âgé de 27 ans, demeurant au présent bourg, fils de feu François et de Marie LISSAT
avec **Marguerite FAUVET**, âgée de 26 ans, demeurant au présent bourg, fille de Christophe , vigneron et de défunte Anne FAURE
En présence de:
Jacques MAGNOT, menuisier, demeurant au présent bourg
Jean FORT, marchand, demeurant au présent bourg
Jean DUMONT, vigneron, demeurant au présent bourg
Jean COURDEAUX, marchand, demeurant au présent bourg

Lundi 23 Février 1784

Mariage de **Pierre LEGROS**, maçon, âgé de 25 ans, demeurant à Laborie, paroisse de Balledent, fils de feu Denis et de Catherine BOUTOT
avec **Jeanne CORMELOT**, âgée de 19 ans, demeurant à Chasseneuil, fille de feu Jacques , sabotier et de Marie TRICAUD, demeurant à La Garde, paroisse de Vaulry
En présence de:
Léonard BOUTOT, laboureurs, demeurant à La Courcelle
Fiacre BOUTOT, laboureurs, demeurant à La Courcelle, tous les deux oncles de l'époux
Laurent SOURNAUD, laboureur, demeurant à Chasseneuil, oncle de l'épouse
Léonard GATÉ, laboureur, demeurant à Chasseneuil, cousin de l'épouse

Mardi 23 Mars 1784

Mariage de **Pierre PEITAVI**, maçon, âgé de 45 ans, demeurant à Villard, veuf de Françoise DE MONSAC
avec **Marguerite DE ROUMILHAC**, âgée de 32 ans, demeurant au présent bourg, veuve de René DE BUCHEUIL, sabotier, fille de Simon , vigneron et de défunte Marie COURDEAU
En présence de:
Jacques DE MONSAC, laboureur, demeurant à Villard
Léonard COUTI, sacristain
Jean COURDEAUX, marchand, demeurant au présent bourg, cousin germain de l'épouse
Jean MALLEBAI, boucher, demeurant au présent bourg

Mardi 20 Avril 1784

Mariage de **François GUIMBAR**, tailleur d'habits, âgé de 22 ans, demeurant au présent bourg, fils de feu François , maçon et d'Isabelle GABAUD
avec **Léonarde MOREAU**, servante, âgée de 23 ans, demeurant au présent bourg, fille de feu Joseph , maçon et d'Anne BAGROS, demeurant aux Egaux
En présence de:
Jean BARITAUD, tailleur d'habits, demeurant au bourg de Balledent
Jean DE ROUMILHIAT, meunier, oncle de l'épouse
Antoine BLANC, sabotier, demeurant aux Egaux, oncle de l'épouse

Mardi 24 Août 1784

Mariage de **Jean-Baptiste GIRAUD**, tailleur de pierre, âgé de 25 ans, demeurant au présent bourg, fils du sieur Nicolas , maître d'école et de défunte Marie PETITPIED
avec **Marie JOYEUX**, âgée de 26 ans, veuve de François LACHAISE, boulanger, demeurant au bourg de Brillac (16)
En présence de:
Léonard MAROT, boulanger, demeurant au présent bourg
Simon DARDANT, boulanger, demeurant au présent bourg
François MARANS, demeurant au présent bourg
Jacques MARANS, demeurant au présent bourg, tous les deux serruriers

Mardi 14 Septembre 1784

Mariage de **Jean DARDANT**, sabotier, âgé de 26 ans, demeurant à Roumilhac, veuf de Léonarde DE ROUMILHAT, fils de René , marchand et de Catherine BOUTOT
avec **Françoise DE BUCHEUIL**, âgée de 18 ans, demeurant à Bucheuil, fille de François , laboureur et de Jeanne DE BUCHEUIL
En présence de:
Jean DARDANT, maréchal, demeurant à Bucheuil, frère de l'époux
Pierre DARDANT, marchand, demeurant aux Bosnages, frère de l'époux
Pierre DE BUCHEUIL, maçon, demeurant à Bucheuil, frère de l'épouse
Pierre MATHIEU, maréchal, demeurant à Bucheuil

Mardi 28 Septembre 1784

Mariage de **René TEXIER**, sabotier, âgé de 25 ans, demeurant aux Vareilles, paroisse de Droux, fils de Jean , sabotier et de Marie COURCELLE
avec **Jeanne SALLAUD**, âgée de 20 ans, demeurant au Courtieux, fille de François , laboureur et de Mathurine DARDANT
En présence de:
Pierre TEXIER, demeurant aux Vareilles
Jacques TEXIER, demeurant aux Vareilles, tous les deux sabotiers, frères de l'époux
Georges LARAN, oncle de l'épouse
Pierre RICOUX, sabotier, demeurant au Courtieux, beau-frère de l'épouse

Mardi 09 Novembre 1784

Mariage de **Jean CHAUMEIX**, tailleur de pierre, âgé de 22 ans, demeurant à la ville de Châteauponsac, fils de François , tisserand et de Jeanne PLAIGNAUD
avec **Marie DE ROUMILHAC**, âgée de 20 ans, demeurant au présent bourg, fille de François , boucher et de Françoise PLAIGNAUD
En présence de:
Jean AUGROS, procureur, demeurant à Châteauponsac, oncle de l'époux
François DECOUX, sacristain, demeurant à Châteauponsac, oncle de l'époux
Léonard DE ROUMILHAC, boucher, demeurant au présent bourg, frère de l'épouse
Jean DE ROUMILHAC, maçon, demeurant au présent bourg

Mardi 11 Janvier 1785

Mariage de **Michel GRANJAUD**, maçon, âgé de 58 ans, demeurant au Chablard, paroisse de Blanzac, veuf de Marguerite GADET, fils de Joseph , journalier et de Marie BARRAU
avec **Françoise GAUCHOUX**, âgée de 27 ans, demeurant à Chasseneuil, fille de feu Laurent , laboureur et de défunte Jeanne LEGROS
En présence de:
Michel RIFFAUD, laboureur, demeurant à Châtres, cousin de l'époux
Michel RIFFAUD, laboureur, demeurant à Bucheuil, cousin de l'époux
Pierre LASSAL, oncle de l'épouse
Martial PAQUET, maçon, demeurant à Bagros, beau-frère de l'épouse

Mardi 18 Janvier 1785

Mariage de **Léonard FAUVET**, maçon, âgé de 21 ans, demeurant aux Egaux, fils de Jean , maçon et de Françoise DECRESSAT
avec **Marie DEGUAI**, âgée de 20 ans, demeurant à la Valette, paroisse de Dompierre (les-Eglises), fille de Claude , maçon et de défunte Marie FAUVET
En présence de:
François DECRESSAC, maçon, demeurant aux Egaux, cousin de l'époux
Gabriel LAVOUX, maçon, demeurant à Bersac, cousin de l'époux
François DELAGE, maçon, demeurant à Laclôtre, oncle de l'épouse
Jean FAUVET, maçon, demeurant à la Valette

Mardi 25 Janvier 1785

Mariage de **Jean FAUVET**, maçon, âgé de 23 ans, demeurant à Bagros, fils de Pierre , maçon et de défunte Jeanne COUCHET
avec **Marie LADOGE**, âgée de 16 ans, demeurant au présent bourg, fille de Pierre , maçon et de Jeanne COURTI
En présence de:
Pierre FAUVET, maçon, frère de l'époux
Denis RICOU, maçon, demeurant à Bagros, cousin de l'époux
Jean FORT, demeurant au présent bourg
Joseph DE ROUMILHAC, demeurant au présent bourg, tous les deux vignerons, cousins de l'épouse

Mardi 25 Janvier 1785

Mariage de **François DESAFIS**, maçon, âgé de 24 ans, fils de feu Léonard , maréchal, demeurant au présent bourg et de défunte Anne PAQUET
avec **Marie COUCHET**, âgée de 18 ans, demeurant au présent bourg, fille de feu Jean , maçon et de Léonarde LADOGE
En présence de:
François DESAFIS, maréchal, demeurant au présent bourg, frère et curateur de l'époux
Raymond DECRESSAT, maçon, demeurant au présent bourg
Pierre GACON, maçon, demeurant au présent bourg
Joseph DE ROUMILHAC, demeurant au présent bourg
Jean FORT, demeurant au présent bourg, tous les deux vignerons

Mardi 25 Janvier 1785

Mariage de **Pierre GACON**, maçon, âgé de 35 ans, demeurant à Ardent, fils de feu François , maçon et de Léonarde PEITOT
avec **Anne BONNET**, âgée de 26 ans, demeurant au présent bourg, veuve de Léonard DENIS, maçon, fille d'Antoine , vigneron et de défunte Marie VINCENT

En présence de:
François BONNET, demeurant au présent bourg
Léonard BONNET, demeurant au présent bourg, tous les deux maçons, cousins de l'épouse
Jean GACON, demeurant au présent bourg
, Pierre GACON, demeurant au présent bourg, tous les deux maçons, frères de l'époux

Mardi 25 Janvier 1785

Mariage de **Mathurin BAGROS**, journalier, âgé de 23 ans, demeurant au présent bourg, fils de Jean , journalier et de Françoise DARDANT
avec **Anne BEILOT**, âgée de 20 ans, demeurant à La Bussière, paroisse de Droux, fille de François , sabotier et de Catherine LETHER
En présence de:
Jean COUTI, maçon, demeurant à Roumilhac, oncle de l'époux
Jean MICHELET, maçon, demeurant au présent bourg, beau-frère de l'époux
Maximin BEILOT, maçon, demeurant au présent bourg, oncle de l'épouse
Jean BAILOT, sabotier, demeurant à la Bussière

Mardi 25 Janvier 1785

Mariage de **Léonard PAQUET**, maçon, âgé de 30 ans, demeurant au présent bourg, veuf de Madeleine COURTI
avec **Madeleine LETHER**, âgée de 24 ans, demeurant à Chasseneuil, veuve de René PARICAUD, demeurant à l'Houme, paroisse de Balledent, fille de feu Martial , sabotier et de défunte Marie ROUX
En présence de:
Joseph LETHER, maçon, demeurant à Chasseneuil, frère et curateur de l'époux
Pierre MINORET, maçon, demeurant à l'Houme, beau-frère de l'époux
Léonard COUTI, sacristain, oncle de l'époux
Pierre PERICAT, maçon, demeurant à l'Houme, beau-frère de l'épouse
François PENOT, maçon, demeurant à La Courcelle

Mardi 25 Janvier 1785

Mariage de **Jacques PENOT**, journalier, âgé de 23 ans, demeurant à La Courcelle, veuf de Jeanne LAVALETTE, fils de François , laboureur et de Catherine LUCAS
avec **Anne GRANGEAUD**, âgée de 23 ans, demeurant à Roumilhac, fille de feu Léonard , maçon et de Catherine BOUTOT
En présence de:
François PENOT, laboureur, demeurant à Laclôtre, oncle de l'époux
Léonard PENOT, laboureur, demeurant à Laclôtre, cousin de l'époux
Pierre BOUTOT, laboureurs, demeurant à Chardent
Pierre BOUTOT, laboureurs, demeurant à Chardent, tous les deux oncles de l'épouse

Mardi 25 Janvier 1785

Mariage de **Joseph COURTI**, sabotier, âgé de 30 ans, demeurant à Chasseneuil, veuf de Madeleine DELAGE
avec **Marie LACLOTRE**, âgée de 17 ans, demeurant à Chasseneuil, fille de Jean , journalier et de Jeanne DELAGE
En présence de:
Laurent SOURNAUD, laboureurs, demeurant à Chasseneuil
Pierre LASALLE, laboureurs, demeurant à Chasseneuil
Jean DELAGE, laboureurs, demeurant à Chasseneuil
Martin TROBAT, laboureurs, demeurant à Chasseneuil

Mardi 25 Janvier 1785

Mariage de **Jean DE LABUSSIERE**, maçon, âgé de 25 ans, demeurant à Bagros, fils de Pierre , tailleur d'habits et de Catherine LABUSSIERE
avec **Anne BOUTI**, âgée de 21 ans, fille de Gabriel , laboureur, demeurant à Bagros et d'Anne RAIMOND
En présence de:
François LAROCHE, maçon, demeurant à Bagros
Jean LAROCHE, laboureur, demeurant à Bagros
Jacques BOUTI, laboureur, demeurant à Bagros, frère de l'épouse
Pierre BOUYER, laboureur, demeurant au Cluzeau, beau-frère de l'épouse

Lundi 31 Janvier 1785

Mariage de **Joseph DUTEIL**, journalier, âgé de 25 ans, demeurant à Laclôtre, fils de Léonard , journalier et de défunte Marguerite BILIAIRE

avec **Marguerite CHALIFOUR**, âgée de 19 ans, fille de Pierre , journalier, demeurant à Laclôtre et de Catherine PENOT
En présence de:
Pierre PENOT, laboureurs, demeurant à Laclôtre
Léonard PENOT, laboureurs, demeurant à Laclôtre, tous les deux cousins de l'époux
Etienne DELAGE, laboureurs, demeurant à Laclôtre
Jean DE LABONETTE, laboureurs, demeurant à Laclôtre

Mardi 01 Février 1785

Mariage de **Jean LEFORT**, journalier, âgé de 20 ans, demeurant à Bagros, fils de Joseph , sabotier et d'Anne FAUVET
avec **Louise BRUNETAU**, servante, âgée de 21 ans, demeurant au présent bourg, fille de Pierre , sabotier, demeurant à La Bussière, paroisse de Droux et de Marie ANGEDIEU
En présence de:
Pierre LABUSSIERE, tailleur d'habits, demeurant à Bagros
Jean LASALLE, laboureur, demeurant à Bagros
Léonard RIFFAUD, laboureur, demeurant à Châtres, cousin de l'épouse
Jean BRUNETAUD, maçon, demeurant à la Brousse, cousin de l'épouse

Mardi 01 Février 1785

Mariage de **Jean DE LAROCHE**, journalier, âgé de 19 ans, demeurant à Bagros, fils de feu Jean , journalier et d'Anne BALLIFAU
avec **Marie PAQUET**, âgée de 26 ans, demeurant au présent bourg, fille de feu Jean , maçon et de défunte Léonarde DE BUCHEUIL
En présence de:
Jean LASALLE, laboureur
François LAROCHE, maçon, oncle de l'époux
François PAQUET, demeurant au présent bourg
François PAQUET, demeurant au présent bourg, tous les deux maçons, frères de l'épouse

Mardi 01 Février 1785

Mariage de **Léonard RHODIER**, journalier, âgé de 19 ans, demeurant au Courtieux, fils de Jean , journalier et de Jeanne LUCAS
avec **Catherine DUBOIS**, âgée de 18 ans, demeurant au moulin d'Ardent, fille de François , meunier et de Louise CAPITAINE
En présence de:
Léonard MORTEGOUTE, laboureurs, demeurant au Courtieux
Jean DE ROUMILHIAT, laboureurs, demeurant au Courtieux
Pierre PAQUET, laboureur, demeurant au moulin d'Ardent
Jean LASALLE, demeurant à Bagros

Mardi 01 Février 1785

Mariage de **Pierre TROBAT**, journalier, âgé de 18 ans, demeurant à Chasseneuil, veuf de Marie MERIGOT, fils de Martin , sabotier et de Jeanne MORTEGOUTE
avec **Marie DE ROUMILHAT**, âgée de 15 ans, demeurant à Roumilhac, fille de Pierre , maçon et de Marie VILLAUD
En présence de:
Laurent SOURNAUD, laboureurs, demeurant à Chasseneuil
Jean RICOU, laboureurs, demeurant à Chasseneuil
Jacques TROBAT, laboureurs
Jean VILLAUD, laboureurs, tous les deux oncles de l'épouse
(Mariage réhabilité le 8 Février 1785 après dispense pour consanguinité au 4° degré.)

Mardi 01 Février 1785

Mariage de **Jean PINTAU**, journalier, âgé de 22 ans, demeurant à Ardent, fils de feu Jacques , laboureur et de défunte Isabelle RATEAU
avec **Marie COQUARD**, âgée de 18 ans, demeurant à Roche, fille de Pierre , métayer et de défunte Marie GRELIER

En présence de:
Nicolas DUBOUCHET, métayer, demeurant à Ardent, curateur de l'époux
Jean RATEAU, journalier, demeurant à Chasseneuil, oncle de l'épouse
François RATEAU, demeurant à La Sentinelle, paroisse de Blanzac, cousin de l'épouse
René DUBOUCHET, métayers, demeurant à Roche
Pierre COQUARD, métayers, demeurant à Roche, tous les deux cousins de l'épouse

Mardi 01 Février 1785

Mariage de **Gabriel DUBOIS**, meunier, âgé de 19 ans, demeurant au moulin d'Ardent, fils de François , meunier et de défunte Françoise ROUMILHAC
avec **Jeanne ROUX**, âgée de 17 ans, demeurant à Villard, fille de Pierre , laboureur et de Madeleine BAZENGEAU
En présence de:
René DELHOUME, laboureur, demeurant à Villard, cousin de l'épouse
François RICOU, laboureur, demeurant à Villard
Jean CLUZEAU, journalier
Pierre PAQUET, laboureur, demeurant au moulin d'Ardent

Mardi 01 Février 1785

Mariage de **Jean CLUZEAU**, âgé de 34 ans, demeurant à Villard, veuf de Marguerite DUTEIL
avec **Anne DECRESSAC**, âgée de 27 ans, demeurant aux Egaux, fille de feu Etienne , maçon et de Renée BERRI
En présence de:
Gabriel CERTOU, laboureurs, demeurant à Villard
René DELHOUME, laboureurs, demeurant à Villard
François DECRESSAC, journaliers, demeurant aux Egaux
Gabriel RICOU, journaliers, demeurant aux Egaux

Lundi 07 Février 1785

Mariage de **Jean JOHANNEAU**, métayer, âgé de 19 ans, demeurant à Nouit, paroisse de Balledent, fils de feu Simon , métayer et de Louise RIFFAUD
avec **Marie Anne COQUARD**, âgée de 18 ans, fille de Nicolas et de défunte Marie GRELIERE, métayers, demeurant à Roche
En présence de:
Léonard JOUHANNEAU, laboureur, demeurant à Nouit, frère de l'époux
Simon RIFFAUD, laboureur, demeurant à Nouit, cousin germain de l'époux
Nicolas DUBOUCHET, laboureur, demeurant à Ardent, cousin de l'épouse
Jean COQUARD, laboureur, demeurant à Roche, cousin de l'épouse

Lundi 07 Février 1785

Mariage de **Michel DARDANT**, maçon, âgé de 24 ans, demeurant au moulin d'Ardent, fils de Pierre , foulon et de Léonarde PINAUD
avec **Jeanne MICHEL**, âgée de 23 ans, fille de Pierre , journalier et de Mathurine DESROZIERS
En présence de:
François DARDANT, maçon, demeurant au présent bourg, frère de l'époux
Michel PINARD, laboureur, demeurant à Roumilhac, oncle de l'époux
Sébastien MICHEL, sabotier, demeurant à Monsac, cousin de l'épouse
Raymond DECRESSAC, maçon, demeurant au présent bourg

Lundi 07 Février 1785

Mariage de **Raymond DECRESSAC**, maçon, âgé de 21 ans, demeurant au présent bourg, fils de feu Jean , maçon et de défunte Anne CLERE
avec **Thérèse LABETOULE**, âgée de 18 ans, demeurant à la Borderie, fille de Jean et de Thérèse RICOU
En présence de:
Raymond DECRESSAC, maçon, frère et curateur de l'époux
François DECRESSAC, maçon, demeurant au présent bourg, frère de l'époux
François BEILOT, maçon, demeurant au présent bourg
Pierre DE VILLEGER, laboureur, demeurant au Cluzeau, cousin de l'épouse
Pierre MICHEL, maçon, demeurant au présent bourg

Lundi 07 Février 1785

Mariage de **François GUIMBARD**, maçon, âgé de 19 ans, demeurant à la Valette, paroisse de Châteauponsac, fils de feu Gabriel , sabotier et de Jeanne MEIRAT

avec **Anne DAVID**, âgée de 17 ans, demeurant à Monsac, fille de feu Léonard , maçon et de défunte Anne MOREAU
En présence de:
François LETHER, laboureur, demeurant aux Bosnages, cousin et curateur de l'époux
Jean LACHESE, laboureur, demeurant à Puimarron, paroisse de Châteauponsac, oncle de l'époux
Jean MEIRAT, maréchal, demeurant à La Maison-Neuve, oncle de l'époux
Pierre DAVID, maçon, demeurant à Monsac, frère de l'épouse
François DAVID, maçon, demeurant à La Bussière, paroisse de Droux, oncle de l'épouse

Mardi 12 Avril 1785

Mariage de Messire **Pierre Joseph DOIRON**, âgé de 40 ans, Seigneur du Vergier, baron de Gouzon, ancien capitaine d'artillerie, chevalier de St-Louis, fils de feu messire Pierre , chevalier, Seigneur de Luzignan, du Vergier et autres Places et de dame Louise DOIRON, demeurant au château de la Vergne, psse de Liglet, dioc. Poitiers, baronne de Gouzon
avec Demoiselle **Catherine DE COUSTIN**, âgée de 23 ans, fille de messire Louis , chevalier, Seigneur de la Bussière-Etable, Roche et autres lieux, chevalier de St-Louis et de défunte dame Charlotte BOUNIN DE GRAMMONT
En présence de:
Messire Pierre DE MARQUET, chevalier, demeurant en la paroisse de St-Hilaire-de-Benesse, Seigneur de la Brosse, fondé de procuration de la mère de l'époux
Messire Joseph DE MARQUET DE LEVRAI, demeurant en la paroisse de St-Hilaire (la-Treille), cousin de l'époux
Messire Louis DE MARQUET DE LEVRAI, demeurant en la paroisse de St-Hilaire (la-Treille), cousin de l'époux
Messire Charles DE GRAMMONT, écuyer, oncle de l'épouse, Seigneur de Chabannes
Maître Jean-Claude BOUNIN, cousin de l'épouse, Seigneur de la Bastide

Mardi 10 Mai 1785

Mariage de Monsieur **Léonard BARBOU**, âgé de 30 ans, Seigneur des Couriers et de Thiat, fils de feu Martial, conseiller du Roi, greffier en chef en l'élection de Limoges et de défunte dame Marguerite BOURDEAU, demeurant à Limoges, paroisse St-Pierre-du-Queyroix
avec Demoiselle **Anne Barbe Josèphe Léonarde BOUNIN DE NOUIT**, âgée de 19 ans, demeurant au présent bourg, fille de monsieur Jean-Claude, Seigneur de Rancon, juge sénéchal royal de Rancon et de dame Marguerite Lucie MAUPETIT
En présence de:
Monsieur Antoine MICHEL, secrétaire du Roi, maison couronne de France, de la ville de Limoges, oncle de l'époux
Monsieur Antoine BARBOU DES PLACES, demeurant à la ville de Limoges, frère de l'époux
Messire Vincent BOUNIN DE LAVAUBOIS, oncle de l'épouse, prieur curé de la Villedunoise
Messire Martial ROFFIGNAC, écuyer, Seigneur de Grimaudi, paroisse de Roussac, oncle de l'épouse
Messire Louis COUSTIN, chevalier, demeurant en ce bourg, Seigneur de Roche-les-Boineschevalier de St-Louis, cousin de l'épouse
Messire Charles BOUNIN DE GRAMMOND, écuyer, Seigneur de Chabannes et de la baronnie du Cros, oncle de l'épouse

Mardi 26 Juillet 1785

Mariage d'**Antoine FIAUD**, laboureur, âgé de 35 ans, demeurant à Roche, veuf d'Anne COQUAR
avec **Marie DEBOR**, âgée de 20 ans, demeurant à Roche, veuve de Jean COQUAR, laboureur
En présence de:
Léonard LEITANG, laboureur, demeurant à Escura, paroisse de Voulons, cousin de l'époux
François FIAUD, demeurant à La Valette, paroisse de Voulons, neveu de l'époux
Jeanne AURICHE, mère de l'épouse
Nicolas COQUARD, beau-père de l'épouse
Jean COQUARD, beau-frère de l'épouse

Lundi 17 Octobre 1785

Mariage de Messire **Charles François MALLEBAI DE LA TIBAUDERIE**, âgé de 24 ans, demeurant à la ville de Bellac, fils de messire François, licencié ès Lois et de dame Marie Geneviève MOULINIER
avec Demoiselle **Marie Catherine BOUNIN DE GRAMMOND**, âgée de 25 ans, demeurant au présent bourg, fille de messire Charles , écuyer, Seigneur de Laborie et des Cros et de défunte dame Marie Anne DESHOUMEAUX DE LA VALETTE

En présence de:
Monsieur Charles MOULINIER, oncle de l'époux, ancien gendarme de la Garde
Monsieur François LAVIGERIE, oncle de l'époux, ancien gendarme de la Garde, chevalier de St-Louis, de la ville de Bellac
Messire Louis COUSTIN, chevalier de St-Louis, demeurant au bourg, oncle de l'épouse
Messire Alexis Louis BOUNIN DE GRAMMOND, frère de l'épouse, garde du Roi

Mardi 08 Novembre 1785

Mariage de **Jacques LABUSSIERE**, tailleur de pierre, âgé de 28 ans, demeurant au présent bourg, fils de feu Etienne , maçon et de Marie BLANCHET
avec **Anne BALLIFAU**, âgée de 15 ans, demeurant au présent bourg, fille de Simon , sabotier et de Catherine DE ROUMILHAC
En présence de:
François RAIMOND, sabotier, demeurant à Bersac, cousin de l'époux
Mathurin MAROT, boulanger, demeurant au présent bourg, beau-frère de l'époux
Pierre DE ROUMILHAT, meunier, demeurant au présent bourg, cousin de l'épouse
Jean-Baptiste BEAUSOLEIL, sabotier, demeurant au présent bourg

Mardi 17 Janvier 1786

Mariage de **Jean FAUVET**, journalier, âgé de 24 ans, demeurant au présent bourg, fils de Christophe , journalier et de Catherine LARAPT
avec **Anne COUTY**, âgée de 22 ans, demeurant au présent bourg, fille de Léonard , maçon et de défunte Madeleine LADOGE
En présence de:
Jacques MARANS, serrurier, beau-frère de l'époux
Jean COURDEAUX, marchand
René COUTI, Pierre COUTI, tous les deux maçons, frères de l'épouse

Mardi 17 Janvier 1786

Mariage de **Jean MEILHAUD**, sabotier, âgé de 23 ans, demeurant au présent bourg, fils de Jean et de Marie FORANT
avec **Catherine DE ROUMILHAT**, servante, âgée de 24 ans, demeurant au présent bourg, fille de Jean , meunier, demeurant au moulin de Bolinard et de défunte Anne LEPINE
En présence de:
Jean FORAND, maçon, oncle de l'époux
Pierre MEILHOT, sabotier, frère de l'époux
Barthélémy FORAND, maçon, cousin de l'épouse
Jacques MEILHOT, sabotier, frère de l'époux

Mardi 24 Janvier 1786

Mariage de **François PAQUET**, maçon, âgé de 28 ans, demeurant au présent bourg, fils de feu Jean , maçon et de défunte Léonarde DE BUCHEUIL
avec **Anne MALLEBAI**, âgée de 23 ans, demeurant au présent bourg, fille de Pierre , maréchal et d'Anne LADAUGE
En présence de:
François PAQUET, demeurant au présent bourg
Pierre PAQUET, demeurant au présent bourg, tous les deux maçons, frères de l'époux
Jacques MALLEBAI, maréchal, demeurant au présent bourg, frère de l'épouse
Jacques ROUX, vigneron, demeurant au présent bourg

Mardi 24 Janvier 1786

Mariage de **Jean BRUNETAU**, maçon, âgé de 19 ans, demeurant au présent bourg, fils de René , maçon et de défunte Catherine RIFFAUD
avec **Marguerite BOUTOT**, âgée de 18 ans, demeurant à Chardent, fille de Pierre , métayer et de Jeanne PALOT
En présence de:
Michel RIFFAUD, métayer, demeurant à Châtres, oncle de l'époux
Pierre BRUNETAU, journalier, demeurant à la Bussière, oncle de l'époux
François PEITAVI, maréchal, demeurant au présent bourg
Pierre BOUTOT, journalier, demeurant à Chardent, oncle de l'épouse

Mardi 07 Février 1786

Mariage d'**Antoine DOUMEIX**, maçon, âgé de 20 ans, demeurant à La Brousse, paroisse de Droux, fils de Léonard , maçon et de Léonarde FAURE

avec **Françoise FAUVET**, âgée de 20 ans, demeurant aux Egaux, fille de Jean , maçon et de Françoise DECRESSAC
En présence de:
Léonard LAVOUX, laboureurs, demeurant à la Brousse
Léonard FAUVET, laboureurs, demeurant à la Brousse, tous les deux cousins de l'époux
François DECRESSAT, demeurant aux Egaux
, Jean GANET, demeurant aux Egaux, tous les deux maçons

Mardi 07 Février 1786

Mariage de **François GENTI**, maçon, âgé de 27 ans, demeurant à Beauvais, paroisse de Dompierre (les-Eglises), fils de feu Pierre , sabotier et de défunte Léonarde GIRAUD
avec **Françoise ROUMILHAC**, âgée de 22 ans, demeurant à la ville de Limoges, (paroisse St-Pierre), fille de Jean , maçon, demeurant au présent bourg et d'Anne DUPEUX
En présence de:
Léonard GENTI, demeurant à Beauvais, frère de l'époux, sabotierr
Léonard GIRAUD, sabotier, demeurant à Beauvais, cousin de l'époux
Simon DE ROUMILHAT, maçon, demeurant au présent bourg, cousin de l'épouse
Christophe ACCARIA, marchand, demeurant au présent bourg, cousin de l'épouse

Mardi 07 Février 1786

Mariage de **Léonard DELAGE**, maçon, âgé de 20 ans, demeurant à Vérines, paroisse de Villefavard, fils de feu Jean , maçon et de Marguerite BATIER
avec **Marie LACLOTRE**, âgée de 16 ans, demeurant à Laclôtre, fille de feu René , maçon et de Léonarde BILIAIRE
En présence de:
Claude CHABROU, maçon, demeurant à Vérines, oncle de l'époux
Pierre DELAGE, maçon, demeurant à Vérines
Léonard LACLOTRE, maçon, demeurant à Laclôtre, oncle de l'épouse
Pierre PENOT, laboureur, demeurant à Laclôtre, oncle de l'épouse

Mardi 07 Février 1786

Mariage de **Jean MALLET**, maçon, âgé de 23 ans, demeurant à l'Houme, paroisse de Balledent, fils de Jean , charpentier et de Léonarde ROUMILHAT
avec **Madeleine LETHER**, âgée de 16 ans, demeurant à Chasseneuil, fille de Joseph , laboureur et de Catherine DARDANT
En présence de:
Pierre DUCOURTIEU, maçon, demeurant à l'Houme, cousin de l'époux
Pierre PERICAUD, maçon, demeurant à l'Houme, cousin de l'époux
Joseph LETHER, maçon, demeurant à Chasseneuil, cousin de l'épouse
Laurent SOURNAUD, laboureur, demeurant à Chasseneuil

Mardi 14 Février 1786

Mariage de **Jean POMMIER**, maçon, âgé de 21 ans, demeurant aux Egaux, fils de Jean , laboureur et de Marie POUPI
avec **Jeanne BONNET**, âgée de 21 ans, demeurant au présent bourg, fille d'Antoine , vigneron et de défunte Marie VINCENT
En présence de:
Mathurin POUPI, laboureurs, demeurant aux Egaux
Jean FAUVET, laboureurs, demeurant aux Egaux
François BONNET, maçon, demeurant au présent bourg, oncle de l'épouse
Pierre GACON, demeurant au présent bourg, beau-frère de l'épouse

Mardi 14 Février 1786

Mariage de **François LAROCHE**, maçon, âgé de 40 ans, demeurant à Bagros, veuf de Françoise DE BUCHEUIL
avec **Isabelle GUIMBARD**, âgée de 27 ans, demeurant au présent bourg, fille de feu François , maçon et de défunte Anne COUILLAUD
En présence de:
Pierre PEITO, laboureurs, demeurant à Bagros
Jean LAROCHE, laboureurs, demeurant à Bagros
François DESAFIX, maréchal, demeurant au présent bourg, beau-frère de l'épouse
François BAGROS, marchand, demeurant au présent bourg, beau-frère de l'épouse

Mardi 14 Février 1786

Mariage d'**Antoine DEBORD**, journalier, âgé de 29 ans, demeurant à Laclôtre, fils de feu Léonard , journalier et de Catherine DUGUET

avec **Marguerite DELAGE**, âgée de 16 ans, demeurant à Villard, fille de Jean , maçon et de défunte Anne CHARLES
En présence de:
Etienne DELAGE, laboureurs, demeurant à Laclôtre
François DELAGE, laboureurs, demeurant à Laclôtre
Jean CLUZEAU, laboureurs, demeurant à Villard
Gabriel CERTOU, laboureurs, demeurant à Villard

Mardi 14 Février 1786

Mariage de **Mathurin DARDANT**, maçon, âgé de 20 ans, demeurant au moulin d'Ardent, fils de feu François , maçon et de Jeanne DECRESSAT
avec **Michelle LAPEIRAS**, âgée de 18 ans, demeurant à Germanes, fille de feu Joseph , maçon et de Louise LABUSSIERE
En présence de:
Mathurin BANDELLE, demeurant au moulin d'Ardent
Michel DARDANT, demeurant au moulin d'Ardent, tous les deux marchands
Jean LAPEIRAS, maçon, demeurant aux Vareilles, oncle de l'épouse
François ROUMILHAT, maçon, demeurant aux Vareilles, beau-frère de l'épouse

Mardi 14 Février 1786

Mariage de **Jean LASALLE**, âgé de 17 ans, demeurant à Beaudrouze, fils de Pierre , métayer et de défunte Jeanne JABAUD
avec **Jeanne GRANGEAU**, âgée de 25 ans, demeurant au Planchon, paroisse de Balledent, fille de Jean , journalier et de défunte Anne PLAIGNAUD
En présence de:
Pierre LASALLE, métayers, demeurant à Bagros
Jean LASALLE, métayers, demeurant à Bagros, tous les deux oncle et cousin de l'époux
Michel GRANGEAUD, journaliers, demeurant au Planchon
, Guillaume GRANGEAUD, journaliers, demeurant au Planchon, tous les deux cousins de l'épouse

Mardi 14 Février 1786

Mariage de **François GRANGEAUD**, maçon, âgé de 23 ans, demeurant au Planchon, paroisse de Balledent, fils de Jean , journalier et de défunte Anne PLAIGNAUD
avec **Léonarde LASALLE**, âgée de 15 ans, demeurant à Beaudrouze, fille de Jean , métayer et de défunte Jeanne JABAUD
En présence de:
Michel GRANGEAUD, journaliers, demeurant au Planchon
Guillaume GRANGEAUD, journaliers, demeurant au Planchon, tous les deux cousins de l'époux
Pierre LASALLE, métayers, demeurant à Bagros
, Jean LASALLE, métayers, demeurant à Bagros, tous les deux oncle et cousin de l'épouse

Mardi 14 Février 1786

Mariage de **Gabriel DENIS**, maçon, âgé de 29 ans, demeurant à La Courcelle, fils de feu Jean , maçon et de Catherine CHARLES
avec **Anne MATHIEU**, âgée de 17 ans, demeurant à Bucheuil, fille de Jean , sabotier et de Catherine DARDANT
En présence de:
Jean CHARLES, laboureurs, demeurant à La Courcelle
Gabriel LASALLE, laboureurs, demeurant à La Courcelle, tous les deux cousins de l'époux
François MATHIEU, maçon, demeurant à La Courcelle, oncle de l'épouse
François DUPEUX, maçon, demeurant à La Courcelle

Mardi 21 Février 1786

Mariage de **Pierre ACCARIA**, maçon, âgé de 20 ans, demeurant au présent bourg, fils de Christophe , aubergiste et de Marie JAROUSSIER
avec **Marie DUMONT**, âgée de 17 ans, demeurant au présent bourg, veuve de François MICHEL, maçon, fille de Jean , maçon et de Marguerite FAUVET
En présence de:
Léonard COURDEAUX, marchand, demeurant au présent bourg
François FAUVET, demeurant au présent bourg
François PAQUET, demeurant au présent bourg
Jean FAUVET, demeurant au présent bourg, tous les trois maçons
avec dispense pour affinité au 4° degré

Mardi 21 Février 1786

Mariage de **François COUTI**, maçon, âgé de 26 ans, demeurant à Roumilhac, fils de Pierre , laboureur et de défunte Anne ALLEGRAU
avec **Anne DENIS**, âgée de 26 ans, demeurant au présent bourg, veuve de Jean DE ROUMILHAC, fille de Jean , maçon et de Jeanne BLANCHET
En présence de:
Jean COUTI, demeurant à Roumilhac
Antoine COUTI, demeurant à Roumilhac, tous les deux maçons, frères de l'époux
Mathurin MAROT, demeurant au présent bourg
, Joseph MAROT, demeurant au présent bourg, tous les deux marchands, cousins de l'épouse

Mardi 21 Février 1786

Mariage de **René FAUVET**, laboureur, âgé de 17 ans, fils de feu Léonard , maçon et de Marie GUIMBARD
avec **Anne LETHER**, âgée de 17 ans, demeurant à La Maison-Neuve, fille de Léonard , maréchal et de défunte Marie DUCOURTIEUX
En présence de:
Michel COQUARD, curateur de l'époux
Claude DEGUAI, maçon, demeurant à Lavalette
Jean FAUVET, maçon, demeurant à Lavalette, tous les deux oncle et cousin de l'époux
Jean MEIRAT, maréchal
Pierre PAQUET, maçon, demeurant à La Maison-Neuve

Mardi 21 Février 1786

Mariage de **Jean-Baptiste VILLAUD**, maçon, âgé de 21 ans, demeurant à Roumilhac, fils de Jean , sabotier et de Léonarde DE ROUMILHAT
avec **Louise DE ROUMILHAT**, âgée de 21 ans, demeurant au Cluzeau, fille de Christophe , laboureur et de Catherine RIFFAUD
En présence de:
Pierre DE ROUMILHAT, demeurant à Roumilhac
Jean COUTI, demeurant à Roumilhac, tous les deux maçons
Joseph GRANGEAUD, demeurant au Cluzeau
, Etienne DELHOUME, demeurant au Cluzeau, tous les deux maçons

Mardi 21 Février 1786

Mariage de **Jean DE LAMARSAUDE**, laboureur, âgé de 18 ans, demeurant à Chardent, fils de Jean , métayer et de Marie RIFFAUD
avec **Madeleine RICOU**, âgée de 21 ans, demeurant à Chasseneuil, fille de Jean , métayer et de défunte Françoise CERTOU
En présence de:
Jacques BOIROU, laboureurs, demeurant à Chasseneuil
Léonard PAQUET, laboureurs, demeurant à Chasseneuil
Léonard GATÉ, laboureurs, demeurant à Chasseneuil
Pierre TROBAT, laboureurs, demeurant à Chasseneuil

Lundi 27 Février 1786

Mariage de **Joseph PALLIER**, maçon, demeurant aux Faites, paroisse de Dompierre (les-Eglises), veuf de Léonarde COURTAUD, fils de feu François , maçon et d'Anne FAUCHER
avec **Marie BOIROU**, âgée de 21 ans, demeurant à Chasseneuil, fille de Jacques , laboureur et de défunte Marie LUCAS
En présence de:
Jacques DEFFORGES, maçon, demeurant aux Faites
Jean BOUTOT, laboureurs, demeurant à La Courcelle
Michel DARDANT, laboureurs, demeurant à La Courcelle
Marie TROBAT, laboureurs, demeurant à Chasseneuil
Jean FAYAU, laboureurs, demeurant à Chasseneuil

Lundi 27 Février 1786

Mariage de **Pierre MORTEGOUTE**, maçon, âgé de 19 ans, demeurant au Courtieux, fils de Léonard , sabotier et de Marguerite MATHIEU
avec **Marie MICHEL**, âgée de 23 ans, demeurant à Monsac, veuve de François BONNET, maçon, demeurant au Liboureix, paroisse de Blanzac, fille de feu Antoine , sabotier et de défunte Louise TOURNOIS

En présence de:
Pierre MICHEL, maçon, demeurant au présent bourg, oncle et curateur de l'épouse
François SALAUD, demeurant au Courtieux
Léonard RODIER, demeurant au Courtieux, tous les deux maçons
Pierre MATHIEU, journalier, demeurant Chez-Guioleil, paroisse de Blanzac, oncle de l'épouse
Martin TROBAT, demeurant à Chasseneuil

Lundi 26 Juin 1786

Mariage de **Jean-Baptiste LEITHER**, sabotier, âgé de 23 ans, demeurant à Monsac, fils de Jean , laboureur et de Louise MONTJOVIS
avec **Anne MAROT**, âgée de 17 ans, demeurant à Monsac, fille de Jean , sabotier et de défunte Catherine DE ROUMILHAT
En présence de:
Gabriel LEITHER, laboureur, demeurant au Chablard, paroisse de Blanzac, oncle de l'époux
Antoine IMBERT, sabotier, demeurant à Monsac
Jean MALLET, laboureur, demeurant à l'Houme, paroisse de Balledent, oncle de l'épouse
Jacques PINARD, demeurant à Létrade, paroisse de Châteauponsac

Mardi 22 Août 1786

Mariage de **Joseph DELAGE**, sabotier, âgé de 20 ans, demeurant à Chasseneuil, fils de Jean , journalier et de Françoise DELAGE
avec **Marie BIARNEIX**, âgée de 15 ans, demeurant à Chasseneuil, fille de François , journalier et de Madeleine LETHER
En présence de:
Léonard SOURNAUD, laboureur
Pierre LETHER, laboureur, demeurant à Chasseneuil
Martin TROBAT, journaliers, demeurant à Chasseneuil
Pierre TROBAT, journaliers, demeurant à Chasseneuil, tous les deux cousins de l'épouse

Mardi 22 Août 1786

Mariage de **François MORGAUD**, âgé de 21 ans, demeurant au Chablard, paroisse de Blanzac, fils de feu François , laboureur et de défunte Marie CHARIEU (OU CHÉNIEUX ?)
avec **Madeleine DELAGE**, âgée de 19 ans, demeurant à Chasseneuil, fille de Laurent , laboureur et de Jeanne DELAGE
En présence de:
Jacques MORGAUD, laboureur, demeurant au Chablard, oncle et curateur de l'époux
François CHENIEUX, laboureur, demeurant à Puymarron, paroisse de Châteauponsac, oncle de l'époux
Jean LEBOURG, laboureur, demeurant à Laménereix, paroisse de Châteauponsac, oncle de l'époux
Michel MOREAU, laboureur, demeurant au bourg de Peyrat (de-Bellac), beau-frère de l'époux
Jean DELAGE, laboureur, demeurant à Chasseneuil, cousin de l'épouse

Mardi 16 Janvier 1787

Mariage d'**Etienne DE ROUMILHAC**, maçon, âgé de 22 ans, demeurant aux Egaux, fils de feu Jean , laboureur et de défunte Anne DAVID
avec **Anne RICOU**, âgée de 14 ans, demeurant aux Egaux, fille de feu Gabriel , maçon et de défunte Renée DECRESSAT
En présence de:
Léonard DE ROUMILHAT, journalier, demeurant aux Egaux, frère et curateur de l'époux
Pierre MAROT, sabotier, demeurant aux Egaux, oncle et curateur de l'épouse
Michel RIFFAUD, journalier, demeurant à Villard, beau-frère de l'épouse
Jacques VEIRAT, journalier, demeurant à Villard, beau-frère de l'épouse
Mathurin POUPI, journaliers, demeurant à Villard
Léonard DECRESSAT, journaliers, demeurant à Villard, tous les deux cousins de l'épouse

Mardi 30 Janvier 1787

Mariage de **François DUGOT**, maçon, âgé de 22 ans, demeurant à Villenue, fils de François , maçon et de Marie CHALIVAT
avec **Marie LETHER**, âgée de 22 ans, demeurant à Villenue, fille de François , tailleur d'habits et d'Anne DE ROUMILHAT

En présence de:
Gabriel COURCELLE, laboureurs, demeurant à Villenue
François DARDANT, laboureurs, demeurant à Villenue
François PINARD, laboureurs, demeurant à Villenue
Léonard PINARD, laboureurs, demeurant à Villenue, tous les deux cousins de l'épouse

Mardi 06 Février 1787

Mariage de **Martial BERTRAND**, maçon, âgé de 23 ans, demeurant au bourg de St-Priest-le-Betoux, fils de feu Léonard , maçon et de Catherine DUVERGER
avec **Marie VINCENDON**, demeurant à Villenue, fille d'Antoine , tailleur de pierre et de Jeanne BLANCHARD
En présence de:
Priest BLANCHARD, laboureur, oncle de l'époux
Pierre CUSSERME, laboureur, demeurant au bourg de St-Priest
François BERTRAND, laboureur, demeurant à St-Priest, frère de l'époux
François BAGROS, demeurant à Villenue, oncle de l'époux

Mardi 06 Février 1787

Mariage de **Pierre TRICAUD**, maçon, âgé de 23 ans, demeurant à Laclôtre, fils de Jean , maçon et de défunte Jeanne DE MONSAC
avec **Lucie DECRESSAT**, âgée de 25 ans, demeurant aux Egaux, fille de feu Etienne , maçon et de défunte Renée BERRI
En présence de:
Guillaume BOURIAU, laboureurs, demeurant à Laclôtre
François DELAGE, laboureurs, demeurant à Laclôtre
Pierre MAROT, laboureurs, demeurant aux Egaux
Etienne DE ROUMILHAT, laboureurs, demeurant aux Egaux

Mardi 06 Février 1787

Mariage de **Jean MASLE**, maçon, âgé de 20 ans, demeurant au Peux-Roulier, paroisse de Droux, fils de Laurent , maçon et de défunte Marie RICHARD
avec **Anne DELAGE**, âgée de 17 ans, demeurant à Laclôtre, fille de François , maçon et de Marie DEGUET
En présence de:
Joseph TRICAUD, demeurant au Peux-Roulier
Jean DINTRAS, demeurant au Peux-Roulier, tous les deux maçons
Pierre VAUZELLE, demeurant au Clopt, paroisse de Villefavard
, Jean DEGUAI, demeurant au Clopt, paroisse de Villefavard, tous les deux maçons, cousins de l'épouse

Mardi 13 Février 1787

Mariage de **Jean DE BUCHEUIL**, maçon, âgé de 28 ans, demeurant à Bucheuil, fils de Jean et de Marguerite DE BUCHEUIL
avec **Marguerite MATHIEU**, âgée de 23 ans, demeurant à Bucheuil, fille de Pierre , maréchal et de défunte Madeleine MAROT
En présence de:
François DE BUCHEUIL, maçon, frère de l'époux
François DE BUCHEUIL, laboureur, demeurant à Bucheuil, cousin de l'époux
Pierre MAROT, laboureur, demeurant aux Bosnages
Pierre MATHIEU, laboureur, demeurant Chez-Dioteil, paroisse de Blanzac

Mardi 13 Février 1787

Mariage de **Jean LABETOULE**, laboureur, âgé de 19 ans, demeurant à la Borderie, fils de Jean , laboureur et de Thérèse RICOU
avec **Marie MASLE**, âgée de 19 ans, demeurant aux Egaux, fille de feu Gabriel , laboureur et de Léonarde LENOIR
En présence de:
Louis LABETOULE, laboureur, demeurant à la Borderie, frère de l'époux
Raymond DECRESSAT, laboureur, demeurant à la Borderie, beau-frère de l'époux
Jean RICOU, laboureur, demeurant aux Egaux, beau-frère de l'épouse
François RIFFAUD, demeurant à Châtres, cousin de l'épouse

Mardi 13 Février 1787

Mariage de **Jean DE VILLELEGER**, laboureur, âgé de 48 ans, demeurant au Cluzeau, veuf de Jeanne MAROT

avec **Catherine GRANGEAUD**, âgée de 27 ans, demeurant au Cluzeau, fille de feu Jean , maçon et de Simone RICOU
En présence de:
Pierre VILLELEGER, laboureur, demeurant au Cluzeau, frère de l'époux
Joseph GRANGEAUD, maçon, demeurant au Cluzeau
Guillaume DOUCET, demeurant au Cluzeau
Etienne DELHOUME, demeurant au Cluzeau, tous les deux maçons

Mercredi 14 Février 1787

Mariage de **Jean DE LAGORCE**, laboureur, âgé de 32 ans, demeurant à Létrade, paroisse de Châteauponsac, veuf de Catherine DE LAVALETTE
avec **Marguerite RATEAU**, âgée de 32 ans, demeurant à Châtres, veuve de Barthélémy RICOU
En présence de:
Léonard RATEAU, laboureur, demeurant à l'Houme, paroisse de Balledent
Simon COULAUD, laboureur, demeurant en la paroisse de Fromental, oncle de l'époux
Jean POIRIER, laboureur, demeurant au Montillon
Jean RICOUX, laboureurs, demeurant à Châtres
Jean RICOUX, laboureurs, demeurant à Châtres, tous les deux beaux-frères de l'épouse

Lundi 19 Février 1787

Mariage de **Joseph BROUSSEAUD**, maçon, âgé de 23 ans, demeurant à la ville de Magnac (Laval), fils de Jean-Baptiste , menuisier et de défunte Madeleine BALLOUFFEAU
avec **Marguerite COUTI**, âgée de 21 ans, demeurant au présent bourg, fille de Léonard , maçon et de défunte Madeleine LADOGE
En présence de:
François MONSAC, aubergiste, demeurant à la ville de Laval, cousin de l'époux
Antoine DELMAS, maître d'école, demeurant à Magnac
Pierre COUTI, maçon, demeurant au présent bourg, frère de l'épouse
Jean FAUVET, maçon, demeurant au présent bourg, beau-frère de l'épouse

Lundi 19 Février 1787

Mariage de **Pierre DAVID**, maçon, âgé de 24 ans, demeurant à Monsac, fils de feu Léonard , maçon et de défunte Anne MOREAU
avec **Anne COURCELLE**, âgée de 27 ans, veuve de Guillaume DELHOUME, sabotier, demeurant à Monsac
En présence de:
François LETHER, laboureur, demeurant aux Bosnages, curateur de l'époux
Antoine RIVIER, tailleur d'habits, demeurant à Monsac, beau-frère de l'époux
Jean DAVID, maçon, demeurant à la Bussière, oncle de l'époux
Jean DAVID, sabotier, demeurant à Montaumarchand, paroisse de Droux, oncle de l'époux
François PAQUET, laboureur, demeurant au Moulan, beau-frère de l'épouse
avec dispense poua affinité au 4° degré

Mardi 11 Septembre 1787

Mariage de **Jacques MAROT**, sabotier, âgé de 22 ans, demeurant à Bersac, fils de Jacques , sabotier et de défunte Marguerite ACCARIA
avec **Marie BUSSIERE**, âgée de 14 ans, demeurant à Villard, fille de Pierre , laboureur et de Renée GRELIERE
En présence de:
François MAROT, laboureur, demeurant au Chablard, paroisse de Blanzac, oncle de l'époux
Jean DE VILLELEGER, métayer, demeurant au Cluzeau, oncle de l'époux
Pierre GRELIERE, domestique, demeurant à la ville de Laval
Gabriel CERTOU, laboureur, demeurant à Villard

Mardi 27 Novembre 1787

Mariage de le Sieur **Pierre BUISSON DE PURIEUX**, âgé de 30 ans, ancien gendarme, lieutenant de maire de la ville de Bellac, fils de feu Monsieur Jacques et de dame Léonarde NEGRIER, demeurant à la ville de Bellac
avec Demoiselle **Catherine Rose BOUNIN DE GRAMMOND**, âgée de 27 ans, demeurant en la présente paroisse, fille de messire Charles , écuyer, Seigneur de Blanzac, Puimartin, les Monts, etc..., Seigneur décimateur de St-Maurice et de dame Anne DE LAVALETTE
En présence de:
Monsieur Jean-Baptiste MALLEBAY DE MOULIN-NEUF, lieutenant particulier et civil, assesseur criminel du siège royal de Bellac
Monsieur Pierre DE LA COUTURE, bourgeois, demeurant en la paroisse de Blond
Messire Louis COUSTIN, chevalier de St-Louis, oncle de l'épouse
Messire Jacques Jean ROBINEAU DE GAJOUBERT, écuyer, conseiller du Roi et son avocat au bureau

des finances de Limoges

Mardi 08 Janvier 1788

Mariage de **Pierre RICOU**, maçon, âgé de 23 ans, demeurant à Chasseneuil, fils de feu Pierre , cardeur de laine et de défunte Marie BIARNEIX
avec **Madeleine SOURNAUD**, âgée de 18 ans, fille de Laurent , laboureur et de Claudine DELAGE
En présence de:
Joseph RICOUX, demeurant à Monsac, oncle et curateur de l'époux
Pierre RICOU, demeurant à Chasseneuil, cousin de l'époux
Martin TROBAT, laboureur, demeurant à Chasseneuil
Jacques BOIROU, laboureur, demeurant à Chasseneuil

Mardi 08 Janvier 1788

Mariage de **Benoît RIVIER**, maçon, âgé de 22 ans, demeurant au Coux, paroisse de St-Pardoux, fils de feu Jean , journalier et de Marguerite COUSSEDIERE
avec **Anne LASALLE**, âgée de 21 ans, demeurant à Chasseneuil, fille de Pierre , laboureur et de défunte Jeanne DE ROUMILHAT
En présence de:
Joseph JAMMET, maçon, demeurant au Coux, oncle de l'époux
Jean IMBERT, laboureur, demeurant au Coux, cousin de l'époux
Pierre LASALLE, laboureur, demeurant au Bagros, oncle de l'épouse
Jean MEILLAUD, laboureur, demeurant au bourg de Lagudet, cousin de l'épouse

Mardi 08 Janvier 1788

Mariage de **Joseph MAROT**, maçon, âgé de 26 ans, demeurant au présent bourg, fils de Léonard , boulanger et de Marie DE ROUMILHAT
avec **Marie JAMMET**, âgée de 17 ans, demeurant au Coux, paroisse de St-Pardoux, fille de Joseph , maçon et de Marguerite COUSSEDIERE
En présence de:
Pierre RICOUX, maçon, demeurant à Chasseneuil
Laurent SOURNAUD, laboureur, demeurant à Chasseneuil
Pierre LASALLE, laboureur, demeurant à Chasseneuil
Mathurin MAROT, boulanger, demeurant au présent bourg

Mardi 15 Janvier 1788

Mariage de **François ROUX**, maçon, âgé de 22 ans, demeurant à Villard, fils de Pierre , laboureur et de Madeleine BAZENZAUD
avec **Léonarde DELHOUME**, âgée de 13 ans, demeurant à Bersac, fille de feu Léonard , sabotier et de défunte Marie BONNET
En présence de:
François BONNET, grand-père et tuteur de l'épouse
Gabriel SERTOUX, oncle de l'époux
François RICOUX, demeurant à Villard, cousin de l'époux
Pierre POUPI, maçon, demeurant à Bersac, oncle de l'épouse
François BONNET, meunier, demeurant au moulin d'Ardent, cousin de l'épouse

Mardi 22 Janvier 1788

Mariage de **Jean DARDANT**, marchand, âgé de 17 ans, fils de Pierre , marchand et de défunte Marie BLANCHARD
avec **Marie MORGAUD**, âgée de 17 ans, demeurant aux Bosnages, fille de feu Léonard , laboureur et de Marie MOREAU
En présence de:
Pierre MAROT, curateur de l'épouse
Jean LETHER, laboureurs, demeurant aux Bosnages
François LETHER, laboureurs, demeurant aux Bosnages
Joseph CHENIEUX, laboureur, demeurant à Puymarron, paroisse de Châteauponsac, oncle de l'épouse
François DE LAVALETTE, laboureur, demeurant aux Combes, paroisse de St-Amand (Magnazeix), oncle de l'épouse

Lundi 28 Janvier 1788

Mariage de **Fiacre VIGNAUD**, maçon, âgé de 27 ans, demeurant à La Courcelle, fils de feu François , maçon et de défunte Léonarde LACLOTRE

avec **Marie DEGUDE**, âgée de 20 ans, demeurant à La Courcelle, fille de Gabriel , tailleur d'habits et de Marie MACLOU
En présence de:
Léonard VIGNAUD, jardinier, demeurant à la ville de Châteauponsac, oncle de l'époux
Fiacre BOUTOT, laboureurs, demeurant à La Courcelle
Jean BOUTOT, laboureurs, demeurant à La Courcelle
Joseph BONGRAN, laboureurs, demeurant à La Courcelle

Lundi 04 Février 1788

Mariage de **François FAUVET**, maçon, âgé de 37 ans, demeurant au présent bourg, veuf d'Anne LACOMBE
avec **Anne DE ROUMILHAT**, âgée de 36 ans, veuve de Pierre MERIGOT, maçon, demeurant au Courtieux
En présence de:
Jean LEBOURG, maçon, demeurant au présent bourg, neveu de l'époux
Jean DE ROUMILHAT, maçon, demeurant au Courtieux, frère de l'épouse
François PAQUET, demeurant à Chasseneuil
Laurent DELAGE, demeurant à Chasseneuil, tous les deux maçons

Lundi 04 Février 1788

Mariage de **François PAQUET**, maçon, âgé de 26 ans, fils de feu Pierre , sabotier et d'Anne PIAUTEIX
avec **Françoise BOIROUX**, âgée de 14 ans, demeurant à Chasseneuil, fille de Jacques , laboureur et de Marie MORTEGOUTE
En présence de:
Léonard PAQUET, maçon, demeurant à Chasseneuil, frère de l'époux
Laurent DELAGE, laboureur, demeurant à Chasseneuil
Joseph PALLIER, maçon, demeurant à La Courcelle, beau-frère de l'épouse
François DARDANT, meunier, demeurant au moulin d'Ardent

Mardi 20 Mai 1788

Mariage de **Simon BLANC**, sabotier, âgé de 16 ans, demeurant aux Egaux, fils d'Antoine , sabotier et de Léonarde BAGROS
avec **Jeanne ROUMILHAT**, âgée de 22 ans, demeurant à Roumilhac, fille de Michel , sabotier et de Madeleine RICOUX
En présence de:
Pierre DECRESSAT, sabotier, demeurant aux Egaux
François PAQUET, laboureur, demeurant au Moulan
Antoine TROBAT, sabotier, demeurant à Roumilhac
Jacques RICOUX, laboureur, demeurant au Piofoux, paroisse de Balledent, oncle de l'épouse

Mardi 08 Juillet 1788

Mariage de **Léonard COURCELLE**, âgé de 30 ans, demeurant à Charzat, paroisse de Droux, veuf de Marie DE CHARZAT
avec **Louise RAIMOND**, âgée de 18 ans, demeurant à Bersac, fille de François , laboureur et de Catherine LETHER
En présence de:
François COURCELLE, laboureur, demeurant au Cluzeau, paroisse de Droux, frère de l'époux
Antoine LACLOTRE, laboureur, demeurant à Charzat, oncle de l'époux
Gabriel LETHER, laboureur, demeurant au Chablard, oncle de l'époux
Jean BEILOT, sabotier, demeurant à La Bussière, paroisse de Droux, cousin de l'épouse

Mardi 02 Septembre 1788

Mariage de **Jean GUIMBARD**, sabotier, âgé de 17 ans, demeurant à Confolent, paroisse de Droux, fils d'Antoine , sabotier et de Marie VILLAUD
avec **Marie LETHER**, âgée de 18 ans, demeurant à La Maison-Neuve, fille de feu Léonard , maréchal et de défunte Marie DUCOURTIEUX
En présence de:
Joseph LETHER, demeurant aux Faites, paroisse de Dompierre (les-Eglises), curateur de l'épouse
Antoine GUIMBARD, laboureurs, demeurant à La Bussière, paroisse de Droux
Gabriel GUIMBARD, laboureurs, demeurant à La Bussière, tous les deux oncles de l'époux
Barthélémy DUCOURTIEUX, laboureurs, demeurant au Chablard
, Léonard DUCOURTIEUX, laboureurs, demeurant au Chablard, tous les deux oncles de l'épouse

Mardi 13 Janvier 1789

Mariage de **Jacques MARANS**, serrurier, âgé de 32 ans, demeurant au présent bourg, veuf de Marguerite FAUVET

avec **Anne MATHIEU**, âgée de 38 ans, demeurant au présent bourg, fille de feu François , journalier et de défunte Anne DE ROUMILHAT
En présence de:
Pierre MARANS, tailleur d'habits, demeurant au présent bourg, frère de l'époux
Léonard MAROT, demeurant au présent bourg
Mathieu MAROT, demeurant au présent bourg, tous les deux boulangers
Gabriel MATHIEU, frère de l'épouse

Mardi 03 Février 1789

Mariage d'**Antoine BONNET**, maçon, âgé de 21 ans, demeurant au présent bourg, fils de Jean , maçon et de Marie DENIS
avec **Suzanne DE ROUMILHAT**, âgée de 22 ans, demeurant au présent bourg, fille de Léonard , maçon et de défunte Marguerite PAPON
En présence de:
François BONNET, sabotier, demeurant à Bersac, oncle de l'époux
Jacques DAVID, maçon, demeurant à Bersac
Jean FORT, maçon, demeurant au présent bourg, oncle de l'épouse
Barthélémy CHAUCHEFE, cordonnier, demeurant au présent bourg

Mardi 03 Février 1789

Mariage de **Pierre CHABROL**, maçon, âgé de 26 ans, demeurant à Vérines, paroisse de Villefavard, fils de feu Claude , maçon et de défunte Léonarde MANCHINAL
avec **Léonarde PENOT**, âgée de 17 ans, demeurant à Laclôtre, fille de feu François , maçon et de défunte Marie BILLIAIRE
En présence de:
François PENOT, laboureur, demeurant à Laclôtre, frère et curateur de l'épouse
Pierre PENOT, maçon, demeurant au bourg de Villefavard, oncle de l'épouse
Louis CHABROL, maçon, demeurant aux Champs, oncle de l'époux
Etienne DUTEIL, maçon, demeurant à Laclôtre, cousin de l'époux
Claude BESSONNEAU, laboureur, demeurant au Moulin-du-Pont, paroisse de Droux, beau-frère de l'épouse

Mardi 03 Février 1789

Mariage de **Léonard JOLIVET**, maçon, âgé de 26 ans, demeurant à Mérigot, fils de feu Jacques , maçon et de Marie DUTEIL
avec **Léonarde BRUNETAUD**, âgée de 21 ans, demeurant à Laclôtre, fille de Pierre , laboureur et de Marie ANGEDIEU
En présence de:
Joseph DINTRAS, oncle de l'époux
Jean BIARNEIX, maçon, demeurant à Ardent, cousin de l'époux
René BRUNETAU, laboureur, demeurant à La Saumagne, paroisse de Droux, oncle de l'époux
Jean BRUNETAU, maçon, demeurant à La Bussière, paroisse de Droux, cousin de l'épouse
Léonard MAROT, aubergiste, demeurant au présent bourg

Mardi 10 Février 1789

Mariage de **François RIFFAUD**, maçon, âgé de 21 ans, demeurant à Châtres, fils de Michel , métayer et de défunte Valérie ETHIER
avec **Jeanne ROUX**, âgée de 20 ans, demeurant à Villard, fille d'Antoine , journalier et de Madeleine LACLOTRE
En présence de:
Léonard RIFFAUD, métayer, demeurant à Châtres, frère de l'époux
François GRANGEAUD, métayer, demeurant à Châtres, oncle de l'époux
Gabriel CERTOU, laboureur, demeurant à Villard
Barthélémy RICOUX, métayer, demeurant à Châtres

Mardi 10 Février 1789

Mariage de **Pierre RICOUX**, âgé de 23 ans, demeurant à Roche, fils de Jean , métayer et de défunte Françoise CERTOU
avec **Madeleine LENOIR**, âgée de 23 ans, demeurant à La Courcelle, fille de François , journalier et de Marie CHABROUX

En présence de:
Jean FAYAUX, métayer, demeurant à Roche, beau-frère de l'époux
René TRICAUD, métayer, demeurant à Roche
Jacques PROPIN, journalier, demeurant à La Courcelle
Maximin BRETONNET, journalier, demeurant à Beauvais, paroisse de Dompierre (les-Eglises)

Mardi 10 Février 1789

Mariage de **Jean PAQUET**, laboureur, âgé de 25 ans, demeurant au moulin d'Ardent, fils de Gabriel , maçon et de défunte Antoine MORTEGOUTE
avec **Léonarde ROUMILHAT**, âgée de 18 ans, demeurant à Roumilhac, fille de Pierre , maçon et de Marie VILLAUD
En présence de:
Pierre PAQUET, tisserand, demeurant au moulin d'Ardent, cousin de l'époux
Joseph DARDANT, laboureur, demeurant au moulin d'Ardent
Jean VILLAUD, laboureur, demeurant à la Prade, paroisse de Balledent, oncle de l'épouse
Simon DE ROUMILHAC, cousin de l'épouse

Mardi 10 Février 1789

Mariage de **Barthélémy RICOUX**, métayer, âgé de 21 ans, demeurant à Châtres, fils de feu Denis et de défunte Marie RIFFAUD
avec **Jeanne RICOUX**, demeurant aux Vareilles, paroisse de Droux, fille de feu Guillaume et de Catherine LAVERGNE
En présence de:
Jean RICOUX le jeune, métayer, demeurant à Châtres, frère et curateur de l'époux
Nicolas DUBOUCHET, métayer, demeurant à Ardent, cousin de l'époux
Jean VILLELEGER, métayer, demeurant au Cluzeau, cousin de l'époux
François RICOU, maçon, demeurant aux Vareilles, frère de l'épouse
Jean PAQUET, laboureur, demeurant au moulin d'Ardent

Mardi 17 Février 1789

Mariage de **Mathurin LASPEIRAS**, maçon, âgé de 18 ans, demeurant à Germanes, fils de feu Joseph , maçon et de Louise LABUSSIERE
avec **Marie DARDANT**, âgée de 14 ans, demeurant au moulin d'Ardent, fille de Pierre , foulon et de Jeanne CERTOU
En présence de:
Jean LASPEIRAS, maçon, demeurant aux Vareilles, oncle de l'époux
Jean ROUMILHAT, journalier, demeurant au bourg de Droux, oncle de l'époux
Pierre DARDANT, laboureur, demeurant au moulin d'Ardent, grand-père de l'épouse
Mathurin LEGER, laboureur, demeurant au Petit-Mont, oncle de l'épouse

Lundi 23 Février 1789

Mariage de **Jacques RATEAU**, meunier, âgé de 27 ans, demeurant au Moulin-Mayaud, paroisse de Berneuil, fils de feu François et de Catherine CHATENET
avec **Jeanne GRANGEAU**, âgée de 24 ans, demeurant à Bagros, veuve de Christophe MERIGOT, fille de feu Joseph et de défunte Anne RHODIER
En présence de:
Jean MEZIL, métayer, demeurant à la Villotte, oncle et curateur de l'épouse
Pierre THIBAUD, laboureur, demeurant à Savignac, beau-frère de l'époux
Pierre GRAND, laboureur, demeurant au bourg de Blanzac, cousin de l'époux
Léonard RHODIER, demeurant à La Saumagne, paroisse de Droux, oncle de l'épouse
Jean BEIRAUD, maçon, demeurant au Bois-de-Lavaud, paroisse de Balledent

Lundi 25 Mai 1789

Mariage de Monsieur **Pierre BARBIER**, écuyer, âgé de 31 ans, Sieur de Laudrerie, garde du corps du Roi, compagnie écossaise, fils de Monsieur François , écuyer, Sieur de Laudrerie, chevalier de St-Louis et de dame Elisabeth DUBOIS, demeurant en la paroisse de St-Maxime de la ville de Confolens
avec Demoiselle **Marie Charlotte BOUNIN DE GRAMMOND**, âgée de 27 ans, fille de feu messire Charles , écuyer, Seigneur de Puimartin, les Cros, Chabannes Guerchi et de défunte dame Marie Anne DE LAVALETTE
En présence de:
Maître Jean DUBOIS DU MASDUPUI, avocat en Parlement, sénéchal, juge civil et criminel de Confolens, oncle de l'époux
Monsieur François BARBIER DE VILLETTE, garde du corps du Roi, Compagnie Ecossaise, frère de l'époux
Monsieur Jean BARBIER DE LA VIGERIE, demeurant à la ville de Confolens, cousin de l'époux
Maître Louis Alexis BOUNIN DE GRAMMOND, écuyer, frère de l'épouse, garde du corps du Roi, de ce bourg
Maître Louis COUSTIN, chevalier, demeurant à de St-Louis

Lundi 22 Juin 1789

Mariage de **Pierre GACON**, journalier, âgé de 26 ans, demeurant à Ardent, fils de feu François , journalier et de Léonarde PEITOT
avec **Marie-Anne RICOU**, âgée de 20 ans, demeurant à Chasseneuil, fille de feu Pierre , journalier et de défunte Marie BIARNEIX
En présence de:
Pierre BIARNEIX, journalier, demeurant à Chasseneuil, cousin germain et curateur de l'épouse
François BAIRAUD, laboureur, demeurant à Roumilhac
François DESAFIX, maréchal, demeurant au présent bourg, beau-frère de l'époux
Jean RICOU, laboureurs, demeurant à Chasseneuil
Léonard GATÉ, laboureurs, demeurant à Chasseneuil

Jeudi 25 Juin 1789

Mariage de **Louis PICOU**, cordonnier, âgé de 48 ans, demeurant au présent bourg, veuf de Jeanne FORT
avec **Françoise COUILLAUD**, âgée de 48 ans, demeurant au présent bourg, veuve de Jean MAROT, sabotier
En présence de:
Léger RHODIER, laboureur, demeurant au Montillon, paroisse de Châteauponsac, beau-frère de l'époux
Gilbert DESECURES, laboureur, demeurant au Peubuy, paroisse de Châteauponsac, beau-frère de l'époux
Pierre JAROUSSIER, menuisier, demeurant au présent bourg
Jean TROBAT, marchand, demeurant au présent bourg

Mardi 20 Octobre 1789

Mariage de **Jean BEAUSOLEIL**, sabotier, âgé de 24 ans, demeurant au présent bourg, fils de feu François , maréchal et de Marie DESMARETS
avec **Marie POUPI**, âgée de 20 ans, demeurant au présent bourg, fille de feu Jean , laboureur et de Marie GOUTELAR
En présence de:
Jean DESMARET, tisserand, demeurant au présent bourg, oncle de l'époux
Joseph BEAUSOLEIL, tailleur d'habits, demeurant à la ville de Bellac, oncle de l'époux
Sieur Laurent BONNET DE LABORDERIE, demeurant au présent bourg, chirurgien-juré
Sieur Jacques BONNET DE LABORDERIE, bourgeois de ce bourg

Mardi 17 Novembre 1789

Mariage de **Joseph TRICAUD**, sabotier, âgé de 40 ans, demeurant à Charzat, paroisse de Droux, fils de feu Jacques et de Françoise BORIAUD
avec **Catherine DE LAS BARICHAS**, âgée de 34 ans, demeurant à Bolinard, veuve de Jacques PENOT
En présence de:
Jean TIFFONET, laboureur, demeurant à la Guérine, paroisse de Chirat, beau-frère de l'épouse
Léonard PAULET, laboureur, demeurant à Agnac, paroisse d' Exideuil-Nexon, neveu de l'épouse
Pierre TRICAUD, maçon, demeurant à Laclôtre, neveu de l'époux
Mathurin LAPLAUD, menuisier, demeurant au présent bourg

Mardi 12 Janvier 1790

Mariage de Maître **Jean-Baptiste DE FENIEUX DE ST-PRIEST**, écuyer, âgé de 39 ans, Seigneur de Pin-Bernard, veuf de dame Marie-Anne DU MAREIL DE VALETTE, demeurant au lieu noble de Pin-Bernard, paroisse de St-Priest-le-Betoux
avec Demoiselle **Marie Catherine BOUNIN DE GRAMMOND**, âgée de 26 ans, demoiselle des Champs, fille de feu messire Charles , écuyer, Seigneur de Chabanes et de défunte dame Anne LAVALETTE, demeurant au présent bourg
En présence de:
Maître François DE FENIEUX, prêtre, frère de l'époux
Maître Pancrace DE FENIEUX, écuyer, demeurant à la ville de Châteauponsac, cousin de l'époux
Maître Louis Alexis BOUNIN DE GRAMMOND, écuyer, frère de l'épouse, Seigneur de Chabanes, de la ville de Poitiers
Messire Louis COUSTIN, chevalier, oncle de l'épouse, Seigneur des Boines,, du bourg

Mardi 09 Février 1790

Mariage de **Léonard DUFIN**, maçon, âgé de 22 ans, fils de feu Etienne , journalier et d'Isabelle COUSSEDIERE
avec **Madeleine LASSALLE**, âgée de 23 ans, demeurant à La Courcelle, fille de Gabriel , maçon et d'Anne PERICAT

En présence de:
François LABUSSIERE, laboureurs, demeurant à La Courcelle
Jean BOUTOT, laboureurs, demeurant à La Courcelle
Jean CHARLES, laboureurs, demeurant à La Courcelle
Jean ROGIER, meunier, demeurant à Roche

Mardi 09 Février 1790

Mariage de **Jacques MAROT**, maçon, âgé de 31 ans, demeurant aux Bosnages, veuf d'Anne DARDANT
avec **Marguerite DUTEIL**, âgée de 24 ans, veuve de Pierre BARITAUD, maçon, demeurant à la Prade, paroisse de Balledent
En présence de:
Pierre MAROT, laboureur, père de l'époux
Jacques DUTEIL, père de l'épouse
Jacques TROUBAT, laboureur, demeurant aux Bosnages
Pierre MATHIEU, laboureur, demeurant au bourg de Blanzac, oncle de l'époux
Pierre RODIER, demeurant à la Prade
Etienne DUTEIL, demeurant à la Prade, tous les deux maçons

Mardi 09 Février 1790

Mariage d'**Etienne DUTEIL**, maçon, âgé de 21 ans, demeurant à la Prade, paroisse de Balledent, fils de Jacques , maçon et de Marguerite SENAMAUD
avec **Marie LEBOURG**, âgée de 20 ans, fille de feu Fiacre , maçon et de Jeanne FAUVET
En présence de:
Etienne DUTEIL, demeurant à la Prade
Pierre RODIER, demeurant à la Prade, tous les deux maçons
Jean-Baptiste LEBOURG, maçon, demeurant au présent bourg, frère de l'épouse
Jean TROBAT, demeurant à Roumilhac

Lundi 15 Février 1790

Mariage de **François BONNET**, âgé de 22 ans, demeurant à Laclôtre, piqueur de grés, fils de Léonard , maçon et de défunte Jeanne BOURIAUD
avec **Catherine PENOT**, âgée de 21 ans, demeurant au Clopt, paroisse de Villefavard, fille de Jean , maçon et de défunte Jeanne AUGROS
En présence de:
François BONNET, sabotier, demeurant à Bersac, oncle de l'épouse
Léonard PENOT, demeurant à Bersac
François PENOT, demeurant à Bersac, tous les deux cousins de l'épouse
Jean BOURIAUD, maçon, demeurant aux Egaux

Lundi 15 Février 1790

Mariage de **Jean MOREAU**, laboureur, âgé de 24 ans, demeurant à La Brousse, paroisse de Droux, fils de feu Jean , laboureur et de défunte Anne TRICAUD
avec **Léonarde RHODIER/RODIER**, âgée de 26 ans, demeurant au Foussat, paroisse de Droux, veuve de Jacques FAUVET, fille de Jean , laboureur, demeurant au Courtieux et de Jeanne LUCAS
En présence de:
François LETHER, maçon, demeurant à la Brousse, cousin germain et curateur de l'époux
François DU BOUCHAUD, demeurant à la Brousse, beau-frère de l'époux
Jean MOREAU, demeurant à la Brousse
François MOREAU, demeurant à la Brousse, tous les deux frère et cousin germain de l'époux
Jean LUCAS, sabotier, demeurant aux Bosnages

Lundi 15 Février 1790

Mariage d'**Antoine COUCAUD**, laboureur, âgé de 27 ans, demeurant à Barbadiat, paroisse de Villefavard, veuf de Catherine BAGROS, fils de Michel , laboureur et de défunte Catherine GAILLARD
avec **Léonarde PINARD**, âgée de 24 ans, demeurant au Grand-Roumilhac, fille de Pierre , voiturier et de défunte Jeanne RUAUD
En présence de:
Etienne COUCAUD, demeurant à Barbadiat, frère de l'époux
Pierre ROUX, laboureur, demeurant au bourg de Villefavard
Denis PRUARD, voiturier, demeurant à Roumilhac
Michel PINARD, demeurant à Roumilhac, frère de l'épouse

Lundi 12 Avril 1790

Mariage de **Pierre GIRAUD**, maçon, âgé de 50 ans, demeurant à Bicheuil (*)
avec **Marie BONNET**, âgée de 30 ans, demeurant au présent bourg, fille de Jean , vigneron et de Marie DENIS
En présence de:
François GIRAUD, demeurant au Verger, paroisse de Châteauponsac, frère de l'époux
François SERTOUX, laboureur, demeurant à Bicheuil, paroisse de Châteauponsac, cousin de l'époux
Antoine BOUNET, vigneron, demeurant au présent bourg, cousin de l'époux
Mathurin LAPLAUD, menuisier, demeurant au présent bourg
(*) village alternatif des paroisse St-Thyrse et St-Pierre de Châteauponsac

Lundi 12 Avril 1790

Mariage de **Pierre MOREAU**, métayer, âgé de 28 ans, demeurant à Bolinard, veuf de Jeanne LALUE
avec **Catherine LAGEDAMONT**, servante, âgée de 28 ans, demeurant à la Valette-Montavi, paroisse de Dompierre (les-Eglises), fille de Jean , journalier, demeurant au moulin de la Caure, paroisse de Châteauponsac
et de défunte Catherine BEYSSAT
En présence de:
Pierre PIGNOUX, journalier, demeurant aux Ages, paroisse de Droux, oncle de l'époux
Jean DOUCET, laboureur, demeurant à Bolinard, beau-frère de l'époux
Pierre LAGEDAMONT, meunier, demeurant au moulin de la Caure, frère de l'épouse
Joseph GUIMBAR, laboureur, demeurant à la Valette-Montavi

Mardi 19 Octobre 1790

Mariage d'**Antoine TROBAT**, sabotier, âgé de 25 ans, demeurant à Roumilhac, fils de Jean , laboureur et d'Anne DE ROUMILHAT
avec **Marguerite DE ROUMILHAT**, âgée de 17 ans, demeurant à Roumilhac, fille de Pierre , maçon et de Marie VILLAUD
En présence de:
Jean TROBAT, sabotier, demeurant à Roumilhac, oncle de l'époux
Laurent DELAGE, sabotier, demeurant à Roumilhac, cousin de l'époux
François DE ROUMILHAC, sabotier, frère de l'épouse
Jean VILLAUD, laboureur, demeurant à la Prade, oncle de l'épouse

Mardi 18 Janvier 1791

Mariage de **Michel BASTIEN**, âgé de 20 ans, fils de Jean , marchand et de Léonarde PINARD
avec **Léonarde LUCAS**, âgée de 20 ans, demeurant à Roumilhac, fille de Jean , laboureur et de Jeanne LACOSSE
En présence de:
Léonard BEAUMORD, maçon, demeurant au Cluzeau, paroisse de Droux, oncle de l'époux
Michel PINARD, demeurant à Roumilhac, grand-père de l'époux
Michel LEBOURG, maçon, demeurant au Piofoux, paroisse de Balledent, cousin de l'épouse
Bonnaventure GUILLEMOT, maçon, demeurant aux Bosnages, cousin de l'épouse
avec dispense pour consanguinité du 3° au 4° degré

Mardi 08 Février 1791

Mariage de **Jean LACLOTRE**, maçon, âgé de 30 ans, demeurant à Monsac, fils de feu Jean et de Marguerite DELAGE
avec **Anne VAREILLAS**, âgée de 28 ans, née à la Forge, paroisse de Balledent, demeurant à Bersac, fille de feu Jean , maçon et de défunte Catherine SALAUD
En présence de:
Jean LACLOTRE, maçon, demeurant à Chasseneuil, oncle de l'époux
Jean FAUVET, métayer, demeurant à La Bastide, cousin de l'époux
Jean VAREILLAS, maçon, demeurant à Gaffary, frère de l'épouse
René DUBOUCHÉ, métayer, demeurant à Ardent, beau-frère de l'épouse

Mardi 08 Février 1791

Mariage de **François BOUCHIER**, maçon, âgé de 22 ans, fils de Pierre , maçon et de Marie PAQUET
avec **Catherine GRANJAUD**, âgée de 18 ans, demeurant au Cluzeau, fille de Mathias , maçon et de Jeanne JOUANAUD
En présence de:
Jacques MAROT, sabotier, demeurant à Bersac, oncle de l'époux
Jean VILLELEGER, métayer, demeurant au Cluzeau, oncle de l'époux
Joseph GRANJAUD, frère de l'épouse
Christophe ROUMILHAT, laboureur, demeurant au Cluzeau

Mardi 15 Février 1791

Mariage de **Jean BARIAS**, âgé de 19 ans, demeurant à Gaffary, paroisse de Balledent, fils de Jacques , laboureur et de Françoise COULAUD
avec **Catherine CLUSEAU**, âgée de 14 ans, demeurant au Cluzeau, fille d'Antoine , laboureur et de Françoise ROUMILHIAT
En présence de:
Léger RODIER, maçon, demeurant au Montillon
Jean MEYRAT, laboureur, demeurant à Gaffary
Pierre VILLEGER, métayer, demeurant au Cluzeau
Christophe ROUMILHIAT, laboureur, demeurant au Cluzeau

Mardi 15 Février 1791

Mariage de **Jacques MALBAY**, maréchal, âgé de 25 ans, demeurant au présent bourg, fils de Pierre , maréchal et d'Anne LADOGE
avec **Anne ROUX**, âgée de 21 ans, demeurant au présent bourg, fille de Jacques , aubergiste et de Marguerite ROUX
En présence de:
Jacques ROUX, vigneron
Léonard COUTY, sacristain, cousin de l'époux
Joseph ROUX, maçon, demeurant au présent bourg, oncle de l'épouse
Jean VILLELEGER, métayer, demeurant au Cluzeau

Mercredi 02 Mars 1791

Mariage de **Jean BERRY**, maçon, âgé de 22 ans, demeurant à Villard, fils d'Antoine , maçon et d'Anne PETIT
avec **Jeanne PERRAIN**, âgée de 21 ans, demeurant au Chassain, paroisse de Droux, fille de Jean , laboureur et de défunte Françoise GALLUARD
En présence de:
Gabriel BERRY, maçon, demeurant à Villard, oncle de l'époux
Jean PETIT, maçon, demeurant à la Prade, oncle de l'époux
Jérôme PERRAIN, maçon, demeurant à La Brousse, paroisse de Droux, oncle de l'épouse
Antoine PERRAIN, laboureur, demeurant au Chassain, frère de l'épouse

Lundi 07 Mars 1791

Mariage de **Gabriel LAVOUX**, maçon, âgé de 24 ans, demeurant à La Bussière, paroisse de Droux, fils de feu Gabriel , tailleur d'habits et de Marie PALHIER
avec **Anne BOURIAUD/BOURIOUX**, âgée de 15 ans, demeurant à Laclôtre, fille de Guillaume , maçon et de défunte Léonarde CARDINAUD
En présence de:
Pierre PALLIER, meunier, demeurant à Puymartin, oncle de l'époux
Maximin LAVOUX, maçon, demeurant à la Bussière, frère de l'époux
Etienne DUTHEIL, demeurant à Laclôtre
François BONNET, demeurant à Laclôtre, tous les deux maçons

Lundi 07 Mars 1791

Mariage de **Pierre GALEIX**, maçon, âgé de 31 ans, demeurant à Quinsac, fils de feu Pierre , maçon et de Jeanne BARITAUD
avec **Madeleine SOURNAUD**, âgée de 19 ans, demeurant à Chasseneuil, veuve de Pierre RICOUX, maçon, fille de Laurent et de défunte Claudine DELAGE
En présence de:
François GATEIX, laboureur, demeurant à Quinsac, frère de l'époux
François PAQUET, laboureur, demeurant à La Villotte, paroisse de St-Junien-les-Combes, cousin de l'époux
Martin TROBAT, laboureurs, demeurant à Chasseneuil
Léonard DELAGE, laboureurs, demeurant à Chasseneuil, tous les deux cousins de l'épouse

Mardi 17 Mai 1791

Mariage de **Pierre VALADON**, laboureur, âgé de 45 ans, demeurant à Jalinieux, paroisse de Bessines, veuf de Catherine VALADON
avec **Marie CHARZAT**, âgée de 43 ans, demeurant au moulin d'Ardent, veuve de Pierre RAYNAUD

En présence de:
Denis VALADON, laboureur, demeurant à Jalinieux, frère de l'époux
François VALADON, laboureur, demeurant au Breuil, paroisse de Morterolles (sur-Semme), frère de l'époux
Jean RAYNAUD, marchand, beau-frère de l'épouse
Michel COQUARD

Mardi 17 Mai 1791

Mariage de **Jean VALADON**, laboureur, âgé de 16 ans, demeurant à Jalinieux, paroisse de Bessines, fils de Pierre , laboureur et de défunte Catherine VALADON
avec **Marie RAYNAUD**, âgée de 15 ans, demeurant au moulin d'Ardent, fille de feu Pierre et de Marie CHARZAT
En présence de:
François VALADON, Denis VALADON, tous les deux oncles de l'époux
Michel COQUARD
Jean RAYNAUD, oncle de l'épouse

Jeudi 30 Juin 1791

Mariage de **Jean LEFORT**, sabotier, âgé de 30 ans, demeurant à Monsac, veuf de Marguerite DESROZIERS
avec **Marie JOUANNAU**, âgée de 27 ans, demeurant au Montru, fille de feu ...(omis) et de Louise RIFFAUD
En présence de:
Léonard JOUANHAU, métayers, demeurant au Montru
Jean JOUANHAU, métayers, demeurant au Montru, tous les deux frères de l'épouse
Sébastien MICHEL, sabotier, demeurant à Monsac
Joseph FAUVET, métayer, demeurant à La Bastide

Mardi 16 Août 1791

Mariage de **Jean BIDAUD**, sabotier, âgé de 25 ans, demeurant à La Brousse, paroisse de Droux, fils de Léonard , sabotier et de Marguerite MOREAU
avec **Anne FAUVET**, âgée de 22 ans, demeurant à La Bastide, fille de Joseph , métayer et de défunte Catherine MAROT
En présence de:
Simon BAIRAU, sabotier, demeurant au Moulan
Antoine BOUEIROU, sabotier, demeurant à la Brousse
Jean Joseph DARDANT, domestique, demeurant au présent bourg, oncle de l'épouse
Antoine GRELIERE, laboureur, demeurant à Villevit

Mardi 04 Octobre 1791

Mariage de **Pierre BIARNAIS**, sabotier, âgé de 27 ans, demeurant à Ardent, fils de feu Léonard , maçon et de Jeanne ROUMILHIAT
avec **Jeanne GANE**, âgée de 20 ans, demeurant aux Egaux, fille de feu Martial , maçon et de Marie FAUVET
En présence de:
Jean TROBAT, laboureur, demeurant à Roumilhac, oncle de l'époux
Joseph DELAGE, sabotier, demeurant à Chasseneuil, cousin de l'époux
Jean MATHIEU, sabotier, demeurant à Roumilhac, oncle de l'épouse
Antoine TROBAT, sabotier, demeurant à Roumilhac

Mardi 04 Octobre 1791

Mariage de **Simon VILLAUD**, âgé de 21 ans, demeurant à Roumilhac, fils de feu Jean , laboureur et de Léonarde ROUMILHIAT
avec **Françoise BOIROUX**, âgée de 18 ans, demeurant à Chasseneuil, veuve de François PAQUET, maçon, fille de Jacques , laboureur et de Marie MORTEGOUTE
En présence de:
Jean VILLAUD, laboureur, demeurant à la Prade, oncle de l'époux
Antoine TROBAT, sabotier, demeurant à Roumilhac, beau-frère de l'époux
Martin TROBAT, laboureur, demeurant à Chasseneuil, cousin de l'époux
François ROUMILHIAT, sabotier, demeurant à Roumilhac

Mardi 25 Octobre 1791

Mariage de **Jean RICOUX**, âgé de 19 ans, fils de Joseph , laboureur et de Madeleine LACLOTRE
avec **Marguerite JOUANNAUD**, âgée de 24 ans, demeurant au Montru, fille de feu Simon et de Louise RIFFAUD

En présence de:
Jean LEFORT, parrain de l'époux
Gabriel RIFFAUD, parrain de l'épouse
Léonard JOANAUD, frère de l'époux

Mercredi 07 Décembre 1791

Mariage de **Sylvain PAPON**, demeurant en la paroisse de Bellac, veuf de Marie COURDEAU
avec **Anne JOURDANEAU**, demeurant en la présente paroisse, fille de Simon JOURDANEAU DE LA PERIERE et de Jeanne COURDEAU
En présence de:
Jean-Baptiste COURDEAU, oncle de l'épouse
Christophe HACARIAS, parent de l'épouse
Joachim PAPON, frère de l'époux
Jean-Baptiste PAPON, cousin germain de l'époux
avec dispense pour affinité au 3° degré

Jeudi 12 Janvier 1792

Mariage de **Léonard DARDANT**, demeurant à La Maillerie, paroisse de La Croix (sur-Gartempe), fils de Jean et de Marie ROUARD
avec **Anne BONNET**, demeurant au présent bourg, fille de François et de Valérie LADOGE
En présence de:
Léonard BONNET, oncle de l'épouse
Michel DARDANT

Mardi 24 Janvier 1792

Mariage de **Pierre DARDANT**, demeurant aux Bosnages, fils majeur de feu Jean et de défunte Jeanne MARSAT
avec **Anne DE ROUMILHAC**, demeurant au présent bourg, fille de Pierre et de Catherine JAROUSSIER
En présence de:
Pierre DE ROUMILHAC, demeurant au présent bourg, frère de l'époux
Pierre MARSAT, oncle et parrain de l'époux
Jean DARDANT, cousin de l'époux

Mardi 24 Janvier 1792

Mariage de **Jacques DELHOUME**, demeurant à Villepoutour, paroisse de Châteauponsac, fils de Jean et de défunte Jeanne JABAUD/GABAUD
avec **Marie DAVID**, demeurant à Bersac, fille de Jacques et de défunte Françoise GRELLIER
En présence de:
Jacques DELHOUME, père de l'époux (sic)
Pierre DOUAIRAS, cousin de l'époux
Etienne DAVID

Mardi 24 Janvier 1792

Mariage de **Pierre BILLYAIRE**, demeurant à Laclôtre, fils majeur de feu Louis et de défunte Madeleine BUCHEUIL
avec **Marguerite MONSAC**, demeurant à Laclôtre, fille de feu Jean et de défunte Catherine DEGUET
En présence de:
Antoine DEBORD, frère et curateur de l'épouse
Léonard MONSAC, frère utérin de l'épouse
Léonard DELAGE, cousin de l'époux
Jean FIOUX, neveu de l'époux
Jean DELAGE, cousin de l'époux

Mardi 24 Janvier 1792

Mariage de **François RAIMOND**, maçon, demeurant à Monsac, fils de Jean et de Madeleine CHARIEUX
avec **Catherine DELHOUME**, née à Monsac, demeurant aux Bosnages, fille de feu Jean et de défunte Jeanne GRELLIER
En présence de:
Gabriel LALUE, curateur de l'épouse
Michel MAROT, beau-frère de l'épouse
Jean FAUVET, cousin de l'époux

Mardi 24 Janvier 1792

Mariage de **Jean DE ROUMILHAC**, meunier, demeurant au moulin de Roche, fils de feu Jean et de défunte Anne LEPINE
avec **Madeleine LENOIR**, demeurant à La Courcelle, veuve de Pierre RICOUX, fille de feu François et de Marie CHABROUX
En présence de:
Jean BOUTINAUD, curateur de l'époux
Jean ROSIER, cousin de l'époux
Gabriel LENOIR, frère de l'époux
Maximin MARTONET, cousin de l'épouse

Mardi 07 Février 1792

Mariage de **François RICOU**, laboureur, demeurant à Villard, veuf de Marie COURTIEUX, fils de François et d'Anne POMIER
avec **Catherine PENOT**, servante, demeurant à Planchaud, veuve de Léonard DESURAUD, fille de feu Pierre et d'Anne MORTEGOUTE, demeurant à Vérines, paroisse de Villefavard
En présence de:
Jean CLUSEAU, cousin de l'époux
Pierre PENOT, frère de l'épouse
François DEGUÉ

Mardi 07 Février 1792

Mariage de **Jean MAUGOUMARD**, laboureur, demeurant au Chassain, paroisse de Droux, fils de feu Jean et de défunte Marie BONNET, demeurant à la ville du Dorat
avec **Françoise PEYRIN**, demeurant à Roche, fille d'Antoine et de défunte Marie GRELLIER/GRILLIER
En présence de:
Simon DENIS, curateur de l'époux
Pierre PAYREIN, cousin de l'époux
Jérôme PEYRIN, oncle de l'épouse
avec les congés des curés de Droux et de Dinsac

Mardi 07 Février 1792

Mariage de **Jean GRANDJAUD**, demeurant au Cluzeau, fils de feu Mathias et de Jeanne JOUANAUD
avec **Marguerite DUTHEIL**, demeurant à Laclôtre, fille d'Etienne et de défunte Jeanne DU MANIEUX
En présence de:
François BOUYER, beau-frère de l'époux
Joseph DUTEIL, oncle de l'épouse

Mardi 07 Février 1792

Mariage de **François DUJAI**, demeurant au Chablard, paroisse de Blanzac, fils de Martial et de Valérie NISARD
avec **Madeleine ROUX**, demeurant à Villard, fille de Pierre , laboureur et de Madeleine BAZEJAUD
En présence de:
François DUBOIS, beau-frère de l'épouse
Michel COQUARD, cousin de l'époux

Mardi 07 Février 1792

Mariage d'**Antoine LAPLAUD**, menuisier, demeurant au présent bourg, fils de feu Mathurin , menuisier et de Louise DARDANT
avec **Catherine BALIFAUD**, demeurant à Pommier, paroisse de Peyrat (de-Bellac), fille de feu Jacques et de Léonarde PIOUTAY
En présence de:
François DE LALUE, beau-frère de l'époux
Antoine COUTI, oncle de l'époux
Joseph LETHER, cousin de l'épouse

Mardi 14 Février 1792

Mariage de **Jean GANET**, demeurant aux Egaux, fils de feu Martial et de Marie FAUVET
avec **Catherine DE BAGROS**, demeurant au présent bourg, fille de Jean et de défunte Françoise DARDANT
En présence de:
Jean MATHIEU, curateur de droit de l'époux
Mathurin BAGROS, frère de l'épouse

Mardi 14 Février 1792

Mariage de **Pierre LASVOUX**, maçon, demeurant à Vérines, paroisse de Villefavard, fils de feu Gabriel et de Catherine DUTHEIL
avec **Jeanne DELAGE**, demeurant à Chasseneuil, fille de feu Jean et de défunte Marie MATHIEU
En présence de:
René MATHIEU, curateur de l'épouse
Jean DELAGE, cousin de l'épouse
François DUTHEIL, cousin de l'époux

Mardi 08 Mai 1792

Mariage de **Jacques DELAGE**, demeurant à Chasseneuil, fils de Pierre et de défunte Françoise DE ROUMILHAC
avec **Françoise LETHER**, demeurant à Bucheuil, fille de Pierre et de Valérie DARDANT
En présence de:
Michel PINARD, tuteur de l'époux
Laurent DELAGE, oncle de l'époux
Jean LETHER, oncle de l'épouse

Vendredi 11 Mai 1792

Mariage de **Pierre DAVID**, demeurant à Monsac, veuf d'Anne COURCELLE
avec **Marie MOREAU**, demeurant à La Brousse, paroisse de Droux, fille de Jean , laboureur et de défunte Françoise PIAUFAUX
En présence de:
Joseph DESMARAIS, beau-frère de l'épouse
Jean DAVID, oncle de l'époux
Antoine Simon RIVIERE, beau-frère de l'époux
avec dispense pour consanguinité au 3° degré

Lundi 04 Juin 1792

Mariage d'**Etienne VALADE**, demeurant à la ville de Bellac, fils de feu Jean et de Charlotte MALMOUCHE
avec **Marie ROUX**, demeurant au présent bourg, fille majeure de feu Antoine , chirurgien et de défunte Marie DESNOYER
En présence de:
Simon LARDY, curateur de l'époux
Pierre ROUX, frère de l'épouse
Mathurin BANDELLE, Pierre PERICAUD

Mardi 18 Septembre 1792

Mariage de **Léonard COURTY**, laboureur, demeurant à Ardent, veuf de Marie DELAGE
avec **Jeanne GASCON**, demeurant à Ardent, fille de Jean, absent et de défunte Jeanne NIZARD
En présence de:
Léonarde PEYTOT, demeurant à Ardent, veuve de Pierre Gascon,grand'mère de l'épouse
Michel COQUARD, cousin et parrain de l'épouse
Jean DELAGE, beau-père de l'époux
Joseph DELAGE, beau-frère de l'époux

Mardi 02 Octobre 1792

Mariage de **François LARAN**, demeurant au Courtieux, fils de Léonard , laboureur et de défunte Léonarde BOYER
avec **Anne GRAVELAT**, demeurant au Courtieux, fille de feu Michel et d'Anne MOREAU
En présence de:
Anne GRAVELAT, mère de l'épouse (sic)
Léonard LARAN, curateur de droit de l'épouse
Georges LARAN, grand-père de l'époux
Christophe ACCARIAS, François JAROUSSIER

Mardi 22 Janvier 1793

Mariage de **Pierre DELHOUME**, laboureur, demeurant à Villard, fils de René et de Marie CERTOU
avec **Marie BASTIEN**, demeurant à Roumilhac, fille de Jean et de Léonarde PINARD
En présence de:
François ROUX, laboureur, demeurant à Villard, oncle et parrain de l'époux
Léonard BEAUMAURE, laboureur, demeurant à Roumilhac, oncle de l'épouse

Dimanche 27 Janvier 1793

Publication de mariage entre **Joseph PALOT**, meunier, demeurant au moulin de Bolinard, fils de feu René
et de ... ...(omis)
et **Marie CHALIVAT**, fille de Paul , meunier, demeurant au moulin des Prades, commune de Droux et de Marguerite MORTEGOUTTE
(Mariage prévu le 5 Février 1793.)

Mardi 29 Janvier 1793

Mariage de **Jean VILLAUD**, maréchal, demeurant à la Prade, commune de Balledent, fils de Jean , laboureur
et de Léonarde BOUTOT
avec **Elisabeth DESAFIE**, demeurant au présent bourg, fille de François , maréchal et de Marie GUIMBARD
En présence de:
Léonard ROUMILHAC, maçon, demeurant au présent bourg
Jean VILLAUD, laboureur, demeurant à la Prade
François PAQUET, laboureur, demeurant au Moulan

Mardi 05 Février 1793

Mariage de **François DUBOIS**, meunier, demeurant au Moulin-des-Roches, commune de Droux, fils de feu Jean , laboureur et de défunte Marguerite DUPUIS
avec **Françoise GADET**, servante, demeurant à Bersac, domiciliée de droit aux Vareilles, commune de Droux, fille de feu François , sabotier et d'Anne DAVID
En présence de:
François REMONT, laboureur, demeurant à Bersac
Sylvain CADEAUT, meunier, demeurant au Moulin-des-Roches
Jacques DOIRAT, demeurant à Bersac

Mardi 05 Février 1793

Mariage d'**Antoine DAVID**, maçon, demeurant à Bersac, fils de Jacques , maçon et de défunte Françoise GRILLIERE
avec **Anne DE ROUMILHAC**, demeurant au présent bourg, fille de Pierre , meunier et de défunte Catherine JAROUSSIER
En présence de:
Mathurin JAROUSSIER, entrepreneur
François JAROUSSIER, marchand

Mardi 05 Février 1793

Mariage d'**Etienne BOUTOT**, maçon, demeurant à La Courcelle, fils de Fiacre , cultivateur et de Léonarde DUTHEIL
avec **Marie DE BUCHEUIL**, demeurant au bourg de Roussac, fille de feu François et de défunte Marguerite LARAT, demeurant à Bucheuil
En présence de:
Pierre CACERNE ?, cultivateur, demeurant à La Courcelle
François MATHIEU, demeurant à Bucheuil
Pierre DE BUCHEUIL, maçon, demeurant à Bucheuil

Mardi 05 Février 1793

Mariage de **Léonard ROUX**, sabotier, demeurant au présent bourg, fils de Jacques , sabotier et de Marguerite MAROT
avec **Valérie DUTHEIL**, demeurant à Roumilhac, fille de feu Léonard et de Marie RICOUX
En présence de:
Jacques MALBAIS, maréchal, demeurant au présent bourg
François BERAU, laboureur, demeurant à Roumilhac
Jean TROBA, laboureur, demeurant à Roumilhac

Mardi 05 Février 1793

Mariage de **François DU PETIT MANIEUX**, laboureur, demeurant au Noyer, commune de Châteauponsac, veuf de Catherine LEBOIS
avec **Léonarde BAGROS**, veuve de Jean NEMOND, maçon, demeurant à Laclôtre
En présence de:
Pierre LETHER, maçon, demeurant à La Courcelle
Pierre LEBOIS, laboureur, demeurant au Noyer
Etienne MOREAU, maçon, demeurant au Clos, commune de Villefavard
Pierre DECRESSAC, demeurant au Noyer

Mardi 05 Février 1793

Mariage de **François DU PETIT MANIEUX**, demeurant au Noyer, commune de Châteauponsac, fils de François , laboureur et de défunte Catherine LEBOIS
avec **Marie NESMOND**, demeurant à Laclôtre, fille de feu Jean et de Léonarde BAGROS
En présence de:
Pierre LEBOIS, laboureur, demeurant au Noyer
Joseph LETTER, maçon, demeurant à La Courcelle

Lundi 11 Février 1793

Mariage de **Jacques ROZIER**, demeurant à la ville du Dorat, fils de feu Jean , tisserand et de défunte Catherine LETANG
avec **Catherine MELLIAUD**, demeurant à la ville du Dorat, fille de Jean , sabotier, demeurant au présent bourg et de Marie FAURAND
En présence de:
Léonard COEURDEROI, tailleur de pierre, demeurant à la ville du Dorat
Michel NEVEU, tisserand, demeurant à la ville du Dorat
Jean MELIAUD, sabotier, demeurant au présent bourg
Jean FAURAND, maçon, demeurant au présent bourg

Dimanche 05 Mai 1793

Publication de mariage entre **Pierre BIARNEIX**, propriétaire, demeurant à Ardent, veuf de Jeanne GANET
et **Anne DENIS**, demeurant au présent bourg, fille majeure de feu Jean et de Jeanne BLANCHET
(Mariage prévu le 12 Mai, mais n'a probablement pas été célébré...)

Mardi 18 Juin 1793

Mariage de **Jean RHODIER**, cultivateur, demeurant à la Prade, commune de Balledent, fils majeur de feu Jean , cultivateur et de défunte Jeanne BLANCHET
avec **Françoise DUBOIS**, demeurant au moulin d'Ardent, fille majeure de François , meunier et de Louise CAPITAINE
En présence de:
Léonard RHODIER, laboureurs, demeurant à la Prade
Jean RHODIER, laboureurs, demeurant à la Prade, tous les deux frères de l'époux
François BONNET, meunier, demeurant au Moulin-d'Ardant, parrain de l'épouse

Dimanche 11 Août 1793

Publication de mariage entre **Pierre BIARNEIX**, propriétaire, demeurant à Ardent, veuf de Jeanne GANET
et **Marguerite GUIMBARD**, demeurant à la Valette, commune de Châteauponsac, fille de feu Gabriel et de Jeanne MEYRAT
(Mariage prévu le 20 Août à Châteauponsac.)

Lundi 02 Septembre 1793

Mariage de **Pierre BOUTET**, cultivateur, âgé de 25 ans, né à St-Junien-les-Combes, demeurant à Beaudrouze, fils de Jean , cultivateur, âgé de 69 ans et de Léonarde TEXIER
avec **Marie BAGROS**, âgée de 22 ans, née aux Egaux, y demeurant, fille de feu Jacques , maçon et de Marie BERRY
En présence de:
Jean LASALLE, cultivateur, âgé de 45 ans, demeurant à Bagros, ami de l'époux
Joseph DARANT, domestique, âgé de 48 ans, demeurant au présent bourg, ami de l'épouse
Mathieu MAROT, boulanger, âgé de 34 ans, demeurant au présent bourg, parrain de l'épouse

Mercredi 11 Septembre 1793

Mariage de **Jean CHAUMET**, tisserand, né le 25/04/.... à Châteauponsac, demeurant à la ville de Châteauponsac, veuf de Marie ROUMILHAC, fils de feu François , tisserand et de Jeanne PLAGNAUD
avec **Marie MICHELET**, âgée de 26 ans, née à Rancon, demeurant au présent bourg, fille de feu François et de Marie FAURE
En présence de:
François COURDEAU, âgé de 29 ans, demeurant au présent bourg, notaire national
Christophe ACCARIAS, aubergiste, âgé de 55 ans, demeurant au présent bourg
Pierre LEONARD, âgé de 26 ans, demeurant à la ville de Châteauponsac
Léonard COURDEAU, âgé de 28 ans, demeurant au présent bourg

2 Vendémiaire An 2 (Lundi 23 Septembre 1793)

Mariage de **Gabriel DE LABUSSIERE**, cultivateur, né à Bord, commune de Balledent, audit village, fils majeur de Jacques , cultivateur et de Jeanne BERRY
avec **Jeanne DINTRA**, née à Mérigot, demeurant à Bersac, fille mineure de feu Martial et de défunte Marie BIARNEIX
En présence de:
Jacques LABUSSIERE, cultivateur, âgé de 60 ans, demeurant à Bord
Gabriel LABUSSIERE, cultivateur, demeurant à Bord
François BONNET, propriétaire, âgé de 70 ans, demeurant à Bersac
Jean BARUTAUD, tailleur, âgé de 34 ans, demeurant au bourg de Balledent

14 Vendémiaire An 2 (Samedi 05 Octobre 1793)

Mariage de **Christophe DARDANT**, cultivateur, demeurant aux Bosnages, fils majeur de feu François et de Marie ACCARIAS
avec **Marie BANDEL**, demeurant au moulin d'Ardent, fille de Mathurin , marchand, âgé de 40 ans et de Françoise LUCAS
En présence de:
Michel DARDANT, marchand, âgé de 46 ans, demeurant au moulin d'Ardent, oncle et parrain de l'épouse
Christophe ACCARIAS, demeurant au présent bourg, oncle et parrain de l'époux
Jean JAROUSSIER, marchand, âgé de 58 ans, oncle de l'époux

29 Vendémiaire An 2 (Dimanche 20 Octobre 1793)

Mariage de **Gabriel DARDANT**, marchand, né le 24/11/1773, demeurant au moulin d'Ardent, fils mineur de Michel , marchand, âgé de 45 ans et de Marie BANDEL
avec **Marguerite FAURE**, née le 04/12/1778 au présent bourg, y demeurant, fille mineure de Jean , marchand, âgé de 43 ans et d'Anne COMBE
En présence de:
Jean COURDEAU, marchand, âgé de 58 ans, demeurant au bourg de cousin de l'époux
Jean-Baptiste COURDEAU, marchand, âgé de 38 ans, demeurant au présent bourg, ami de l'épouse

7 Brumaire An 2 (Lundi 28 Octobre 1793)

Mariage de **François JAROUSSIER**, né le 06/03/1771 au présent bourg, y demeurant, fils majeur de Jean , marchand, âgé de 57 ans et d'Anne ACCARIAS
avec **Marie MALBAI**, née le 16/06/1775 au présent bourg, y demeurant, fille mineure de feu Pierre et de Marie-Anne CHANTRO (CHANTEROT ?)
En présence de:
Christophe ACCARIAS, marchand, âgé de 55 ans, demeurant au présent bourg, oncle de l'époux
Jean MALBAI, marchand, demeurant à la ville de Bellac, oncle de l'épouse

7 Brumaire An 2 (Lundi 28 Octobre 1793)

Mariage de **Léonard MOURGAUD**, né le 27/03/1767 à Montanaud, paroisse de Châteauponsac, demeurant aux Bosnages, fils de feu Léonard et de Marie MOREAU
avec **Anne MAROT**, née le 19/01/1778 aux Egaux, demeurant au Moulin-des-Roches, commune de Droux, fille de Pierre , meunier, âgé de 48 ans et de Jeanne RICOUX
En présence de:
Jean DARDANT, âgé de 22 ans, demeurant aux Bosnages, beau-frère de l'époux
Jean LESTERPT, âgé de 32 ans, demeurant aux Bosnages, voisin de l'époux
François MAROT, cultivateur, âgé de 36 ans, demeurant aux Egaux, oncle de l'épouse

28 Brumaire An 2 (Lundi 18 Novembre 1793)

Mariage de **Léonard LABETOULLE**, né le 01/10/1772 aux Forges, commune de Blanzac, demeurant à Chataigner, commune de Peyrat (de-Bellac), fils de feu François , maçon et de Madeleine BALIFAUD
avec **Madeleine LACLOTRE**, née le 03/10/1775 à Chasseneuil, y demeurant, fille mineure de Jean , cultivateur, âgé de 53 ans et de défunte Jeanne DELAGE
En présence de:
Jean DELAGE, cultivateur, oncle et parrain de l'épouse
Joseph LANDAU, cultivateur, âgé de 30 ans, demeurant à Chtaigner, beau-frère de l'époux
Pierre FORAU, cultivateur, âgé de 30 ans, demeurant au Maubert, commune de Blanzac

28 Brumaire An 2 (Lundi 18 Novembre 1793)

Mariage de **Joseph BALIFAUD**, né le 19/03/1773, demeurant à Chataignier, commune de Peyrat (de-Bellac), fils de Léonard et de défunte Marie COURMELOT
avec **Catherine LACLOTRE**, née le 07/09/1772, demeurant à Chasseneuil, fille mineure de Jean , âgé de 53 ans et de défunte Jeanne DELAGE
En présence de:
Jean DELAGE, cultivateur, oncle de l'épouse
Joseph LANDAU, cultivateur, âgé de 30 ans, demeurant à Chataignier
Pierre FORAU, cultivateur, âgé de 30 ans, demeurant au Maubert, commune de Blanzac

28 Brumaire An 2 (Lundi 18 Novembre 1793)

Mariage de **Pierre DELAGE**, cultivateur, né le 20/02/1776 à Chasseneuil, audit village, fils mineur de Jean , âgé de 42 ans et d'Anne DARDANT
avec **Léonarde TROBA**, née le 18/03/1778 à Roumilhac, y demeurant, fille mineure d'Antoine , âgé de 48 ans et de Léonarde VILLAUD
En présence de:
Jean DELAGE, cultivateur, âgé de 33 ans, demeurant à Chasseneuil, cousin de l'époux
Jean VILLAUD, âgé de 30 ans, demeurant à Roumilhac, cousin de l'épouse

28 Brumaire An 2 (Lundi 18 Novembre 1793)

Mariage de **Jean TROBA**, né à Roumilhac, y demeurant, fils majeur de Jean , cultivateur, âgé de 52 ans et d'Anne ROUMILHAC
avec **Anne BEYLOT**, née au présent bourg, y demeurant, fille de feu Maximin et de Marie BOULET
En présence de:
Antoine TROBA, âgé de 48 ans, demeurant à Roumilhac, oncle de l'époux
Jean BOUTOT, maçon, âgé de 38 ans, demeurant au présent bourg, oncle de l'épouse
André ROUX, demeurant à Villevit, cousin de l'épouse

5 Frimaire An 2 (Lundi 25 Novembre 1793)

Mariage de **Gabriel BOUTY**, né au Bagros, cultivateur audit village, fils majeur de Gabriel , âgé de 60 ans et d'Anne REMOND
avec **Anne COQUARD**, demeurant à Bagros, fille majeure de feu Nicolas et d'Anne GRILLIERE
En présence de:
Jean JOUHANAUD, cultivateur, âgé de 30 ans, demeurant au Montru, ami de l'époux
Léonard COQUARD, âgé de 32 ans, demeurant au Montru, frère de l'épouse
Gabriel LABUSSIERE, âgé de 33 ans, ami de l'épouse

26 Frimaire An 2 (Lundi 16 Décembre 1793)

Mariage de **Jean LASALLE**, cultivateur, né au Bagros, demeurant à Chardent, fils de feu Jean , cultivateur et de Léonarde PAQUET
avec **Jeanne BOUTY**, née à Bord, commune de Balledent, demeurant à Bagros, fille majeure de Gabriel , cultivateur, âgé de 62 ans et d'Anne REMOND
En présence de:
Pierre LASALLE, cultivateur, âgé de 56 ans, demeurant à Chardent, oncle de l'époux
Gabriel BOUTY, cultivateur, âgé de 26 ans, demeurant à Bagros

27 Frimaire An 2 (Mardi 17 Décembre 1793)

Publication de mariage entre **François COURTY**, fils majeur de Michel et de défunte Marie VILLAUD
et **Catherine DUMONTEIL**, fille de feu ...(omis) et de Marguerite LABUSSIERE
(Mariage prévu le 1° Nivôse à Ponsac-la-Montagne.)

10 Nivose An 2 (Lundi 30 Décembre 1793)

Publication de mariage entre **Jean BRUNETAUD**, maçon, demeurant à La Bussière, commune de Droux, veuf d'Anne DUGOT
et **Marie DUPUY**, demeurant à Villard, veuve de Pierre BERRY
(Mariage prévu le 12 Nivôse à Droux.)

11 Nivose An 2 (Mardi 31 Décembre 1793)

Publication de mariage entre **François LACLOTRE**, demeurant au Courtieux, commune de Ponsac-la-Montagne, fils majeur de feu Pierre et de Catherine BORDOLLE
et **Catherine BOUTOT**, demeurant à La Courcelle, fille de Jean et de Marie DEGUDE

(Mariage prévu le 18 Nivôse à Ponsac-la-Montagne.)

11 Nivose An 2 (Mardi 31 Décembre 1793)

Publication de mariage entre **Gabriel BOUTOT**, demeurant à La Courcelle, fils majeur de Jean et de Marie DEGUDE
et **Catherine LACLOTRE**, demeurant au Courtieux, commune de Ponsac-la-Montagne, veuve d'Etienne GUIMBART, fille de feu Pierre et de Catherine BORDOLLE
(Mariage prévu le 18 Nivôse à Ponsac-la-Montagne.)

14 Nivose An 2 (Vendredi 03 Janvier 1794)

Publication de mariage entre **Pierre IMBERT**, demeurant au Petit-Mont, commune de Droux, fils mineur d'Etienne et de Jeanne DAVID
et **Marie DARDANT**, demeurant à Monsac, fille mineure de Jean et de Renée BERRY
(Mariage prévu le 17 Nivôse à Droux.)

19 Nivose An 2 (Mercredi 08 Janvier 1794)

Mariage de **Mathurin POUPI**, maçon, né à Bersac, demeurant au présent bourg, fils majeur de feu Jean et de Marie COUTELARS
avec **Catherine PAQUET**, née au présent bourg, y demeurant, fille majeure de feu Jean et de Léonarde DE BUCHEUIL
En présence de:
Jacques ROUX, vigneron, âgé de 57 ans, demeurant au présent bourg, parent de l'épouse
Jean LAROCHE, maçon, âgé de 27 ans, demeurant au présent bourg, beau-frère de l'épouse
Mathurin POUPI, âgé de 36 ans, demeurant aux Egaux, parrain de l'époux
Léonard SAUNIER, maçon, âgé de 23 ans, demeurant au présent bourg

26 Nivose An 2 (Mercredi 15 Janvier 1794)

Mariage de **François RICOUX**, maçon, né le 01/02/1768 aux Vareilles, paroisse de Droux, demeurant aux Vareilles, fils majeur de feu Guillaume et de Catherine LAVERGNE, âgée de 60 ans
avec **Jeanne VILLEGER**, née le 03/03/1772 au Cluzeau, y demeurant, fille majeure de Pierre , cultivateur, âgé de 49 ans et de défunte Thérèse GRANJEAUD
En présence de:
Raymond DECRESSAC, maçon, âgé de 30 ans, demeurant au présent bourg
Jean LABETOULLE, cultivateur, âgé de 66 ans, demeurant à la Borderie

27 Nivose An 2 (Jeudi 16 Janvier 1794)

Mariage de **Pierre ECHANTILLAT**, né le 07/02/1772 aux Bois, paroisse de Blanzac, demeurant à Ardent, fils de Jacques et d'Elisabeth RATEAU
avec **Marie Thérèse LABETOULLE**, née le 29/12/1771 à la Borderie, fille de Jean , cultivateur, demeurant aux Borderies et de Thérèse RICOUX
En présence de:
Léonard ECHANTILLAT, sabotier, âgé de 26 ans, demeurant au Piotaix, commune de St-Junien-les-Combes, frère de l'époux
Jean JOLIVET, cultivateur, âgé de 40 ans, demeurant aux Boines, commune de Blanzac, oncle de l'époux
Louis LABETOULLE, cultivateur, âgé de 34 ans, demeurant à Bedoueireix, commune de Blond, frère de l'épouse

29 Nivose An 2 (Samedi 18 Janvier 1794)

Publication de mariage entre **Jean RHODIER**, maçon, demeurant au Courtieux, fils majeur de Jean , cultivateur et de Jeanne LUCAS
et **Marie RICOUX**, demeurant aux Vareilles, commune de Droux, fille mineure de François et de Marie MANCHINAL
(Mariage prévu le 2 Ventôse [ou Pluviôse ?] à Droux.)

30 Nivose An 2 (Dimanche 19 Janvier 1794)

Publication de mariage entre **Joseph DEGUDE**, demeurant à La Courcelle, fils de Gabriel et de Marie MACLOUX
et **Françoise DEGUDE**, demeurant au Meynieux, commune de Villefavard, fille de François et de Jeanne PINOT
(Mariage prévu le 4 Pluviôse à Villefavard.)

1 Pluviose An 2 (Lundi 20 Janvier 1794)

Mariage d'**Etienne MORAUX**, maçon, né le 03/11/1772 à Bagros, audit village, fils de Jean , âgé de 52 ans et de Jeanne PETIT

avec **Catherine LASALLE**, née le 03/09/1771 à Bagros, fille majeure de Jean , cultivateur, âgé de 45 ans, demeurant à Bagros et de Marguerite JABEAU
En présence de:
Martial PASQUET, maçon, âgé de 37 ans, demeurant à Bagros, cousin de l'époux
Jean LASALLE, âgé de 25 ans, demeurant à Chardent

5 Pluviose An 2 (Vendredi 24 Janvier 1794)

Publication de mariage entre **Léonard COURTY**, cultivateur, demeurant à Ardent, fils majeur de feu Michel et de défunte Anne VILLAUD
et **Anne PLAGNAUD**, demeurant à Vérines, commune de Villefavard, fille de Jean et de Catherine PEYTAVI
(Mariage prévu à Ponsac-la-Montagne.)

5 Pluviose An 2 (Vendredi 24 Janvier 1794)

Publication de mariage entre **Pierre DUPEUX**, maçon, demeurant à Bersac, fils de Jacques , maçon et de Marie DUFIN
et **Anne RIGAUD**, demeurant à Barbadieu, commune de Villefavard, fille de Pierre , maçon et de défunte Anne BESSONNAUD
(Mariage prévu le 9 Pluviôse à Villefavard.)

6 Pluviose An 2 (Samedi 25 Janvier 1794)

Publication de mariage entre **François BOUTOT**, demeurant à La Courcelle, fils de Jean et de Marie DEGUDE
et **Jeanne BERTRAND**, demeurant à Chanteranne, commune de Ponsac-la-Montagne, fille mineure de feu Léonard et de défunte Anne LAURENT
(Mariage prévu le 9 Pluviôse à Ponsac-la-Montagne.)

11 Pluviose An 2 (Jeudi 30 Janvier 1794)

Publication de mariage entre **Jacques TROBAT**, maçon, demeurant au Puy-de-L'Age, commune de Bersac (sur-Rivalier), fils majeur de Jean , cultivateur, demeurant à Roumilhac et d'Anne DE ROUMILHAC
et **Anne DUTHEIL**, demeurant au Puy-de-l'Age, fille de Léonard et de Valérie BARIERE
(Mariage prévu le 15 Pluviôse à Bersac.)

11 Pluviose An 2 (Jeudi 30 Janvier 1794)

Publication de mariage entre **Jean TROBA**, maçon, demeurant à Chasseneuil, fils majeur de feu Martin et de défunte Jeanne MORTEGOUTE
et **Madeleine VALADE**, demeurant au Puy-de-L'Age, commune de Bersac (sur-Rivalier), fille de Jean et de Marie DUTHEIL
(Mariage prévu le 15 Pluviôse à Bersac.)

14 Pluviose An 2 (Dimanche 02 Février 1794)

Publication de mariage entre **Jean CLUZEAU**, maçon, demeurant au Cluzeau, fils majeur d'Antoine , cultivateur et de défunte Anne LAROCHE
et **Jeanne LAVILLAUREUX**, demeurant à Châtres, fille de Léonard , cultivateur et de défunte Anne ROZIER
(Mariage prévu le 20 Pluviôse.)

15 Pluviose An 2 (Lundi 03 Février 1794)

Mariage de **Pierre BERRY**, né à Villard, y demeurant, fils majeur de feu Pierre et de défunte Marie LACLOTRE
avec **Anne DECRESSAT**, née aux Egaux, demeurant au présent bourg, fille majeure de feu Jean et d'Anne JABAUD
En présence de:
Jean BRUNETAUD, maçon, âgé de 48 ans, demeurant à La Bussière, commune de Droux, oncle de l'époux
Michel RIFFAUD, maçon, âgé de 40 ans, demeurant à Villard, ami de l'époux
Léonard DECRESSAT, maçon, âgé de 33 ans, demeurant aux Egaux, frère de l'épouse
Léonard ROUMILHAC, maçon, âgé de 49 ans, demeurant aux Egaux, beau-frère de l'épouse

16 Pluviose An 2 (Mardi 04 Février 1794)

Mariage de **Pierre MATHIEU**, maçon, né le 20/03/1766 à Bucheuil, demeurant au dit village, fils majeur de feu Pierre et de défunte Madeleine MAROT
avec **Marie DE BUCHEUIL**, née le 17/11/1777 à Bucheuil, y demeurant, fille de feu François et de Françoise GALEIX, âgée de 36 ans

En présence de:
Jean DE BUCHEUIL, maçon, âgé de 36 ans, demeurant à Bucheuil, beau-frère de l'époux
Pierre DE BUCHEUIL, maçon, âgé de 37 ans, demeurant à Bucheuil, cousin de l'époux
Jean GALEIX, maçon, âgé de 50 ans, demeurant à Bucheuil, oncle de l'épouse

19 Pluviose An 2 (Vendredi 07 Février 1794)

Publication de mariage entre **François TROBA**, maçon, demeurant à Chasseneuil, fils de feu Martin et de défunte Jeanne MORTEGOUTE
et **Marguerite TORNIEX**, demeurant au Puy-de-L'Age, commune de Bersac (sur-Rivalier), fille de feu Pierre et d'Anne CHERLENARD ?
(Mariage prévu le 25 Février à Bersac.)

20 Pluviose An 2 (Samedi 08 Février 1794)

Publication de mariage entre **Jean-Baptiste GRANJEAUD**, demeurant au Cluzeau, fils mineur de Denis , sabotier et de défunte Marie VILLEGER
et **Catherine LAGORCE**, demeurant à Lagorce, commune de Ponsac-la-Montagne, fille mineure de François , cultivateur et de Louise LASALLE
(Mariage prévu le 4 Pluviôse à Ponsac-la-Montagne.)

20 Pluviose An 2 (Samedi 08 Février 1794)

Publication de mariage entre **Etienne MERIGOT**, demeurant à la Vilatte, commune de St-Junien-les-Combes, fils mineur d'Antoine , cultivateur et de Michelle BALIFAUD
et **Marie RICOU**, demeurant à Chasseneuil, fille mineure de feu Pierre , cultivateur et de défunte Marie BIARNEIX
(Mariage prévu le 29 Pluviôse à Rancon.)

22 Pluviose An 2 (Lundi 10 Février 1794)

Mariage de **Joseph JOLIVET**, cultivateur, né à la Terrade, demeurant aux Boines, commune de Blanzac, fils mineur de Jean , âgé de 40 ans et de Marie RATAUD
avec **Jeanne COURTY**, née à Chasseneuil, y demeurant, fille mineure de feu Joseph et de défunte Madeleine DELAGE
En présence de:
Joseph DELAGE, cultivateur, âgé de 56 ans, demeurant à Chasseneuil, oncle de l'épouse
Jean DELAGE, cultivateur, âgé de 37 ans, demeurant à Chasseneuil, oncle de l'épouse
Jean JOLIVÉ, cultivateur, demeurant à La Terrade, commune de Blanzac, oncle de l'époux

24 Pluviose An 2 (Mercredi 12 Février 1794)

Mariage de **Jean-Baptiste GRANGEAU**, né le 23/12/1777 au Cluzeau, fils mineur de Denis , sabotier, âgé de 34 ans, demeurant au Cluzeau et de défunte Marie VILLEGER
avec **Catherine LAGORSSE**, née le 05/09/1776 à la Gorce, cne de Ponsac-la-Montagne, y demeurant, fille mineure de François , cultivateur, âgé de 63 ans et de Louise LASALLE
En présence de:
Jean VILLEGER, âgé de 53 ans, demeurant au Cluzeau, grand-père de l'époux
François JOURAUD, cultivateur, âgé de 50 ans, demeurant à la Gorce

28 Pluviose An 2 (Dimanche 16 Février 1794)

Mariage de **Jacques BERRY**, né à Villenue et y demeurant, fils de feu Joseph et d'Elisabeth MAZEAUD, âgée de 51 ans
avec **Anne DENIS**, née à Rancon et y demeurant, fille mineure de feu Jean et de Jeanne BLANCHET, âgée de 52 ans
En présence de:
François PINARD, cultivateur, âgé de 31 ans, demeurant à Villenue
François COUTY, maçon, âgé de 34 ans, demeurant à Rancon, beau-frère de l'épouse

29 Pluviose An 2 (Lundi 17 Février 1794)

Mariage de **Joseph LETHER/LEITERE**, né le 14/01/1779 à Chasseneuil, y demeurant, fils de Pierre , sabotier, âgé de 45 ans et de Marie DELAGE
avec **Marie PAQUET**, âgée de 18 ans, née le 15/05/1775 au moulin d'Ardent, y demeurant, fille de Gabriel , âgé de 60 ans et de défunte Antoinette MORTEGOUTTE
En présence de:
Joseph LEITERRE, âgé de 36 ans, demeurant à Chasseneuil
Michel COQUARD, âgé de 46 ans, demeurant au moulin d'Ardent

2 Ventose An 2 (Jeudi 20 Février 1794)

Publication de mariage entre **Jean GASCON**, fils majeur de Jean et de défunte Jeanne NIZARD
et **Léonarde VALADON**, demeurant aux Jalinieux, commune de Bessines, fille de Pierre , cultivateur et de Catherine VALADON
(Mariage prévu le 8 Pluviôse à Bessines.)

6 Ventose An 2 (Lundi 24 Février 1794)

Publication de mariage entre **François DAVID**, demeurant à Monsac, fils majeur de feu Léonard et de défunte Anne MOREAU
et **Madeleine VINCENDON**, demeurant à Villefavard, fille de Joseph et d'Anne PENOT
(Mariage prévu le 12 Ventôse à Villefavard.)

8 Ventose An 2 (Mercredi 26 Février 1794)

Mariage de **Jean COUTY**, né le 15/12/1777 à Roumilhac, y demeurant, fils mineur d'Antoine , cultivateur, âgé de 44 ans et de Marguerite COUILLAUD
avec **Françoise ROUMILHAC**, née le 09/10/1778 à Rancon, y demeurant, fille mineure de Léonard , maçon, âgé de 56 ans et d'Anne GUIMBARD
En présence de:
Jean COUTY, maçon, âgé de 40 ans, demeurant à Roumilhac, oncle de l'époux
François DESAFIX, maréchal, âgé de 50 ans, demeurant à Rancon, oncle de l'épouse

8 Ventose An 2 (Mercredi 26 Février 1794)

Mariage de **Jean LABARRE**, maçon, né le 02/02/1778 à Roumilhac, audit village, fils mineur de Jean , maçon, âgé de 52 ans et de Catherine DARDANT
avec **Léonarde LARAN**, née le 26/03/1776 au Courtieux, demeurant à Rancon, fille mineure de Georges , cultivateur, âgé de 70 ans, demeurant au Courtieux et de défunte Françoise DARDANT
En présence de:
Antoine COUTY, âgé de 44 ans, demeurant à Roumilhac, oncle de l'époux
Léonard LARENS, âgé de 40 ans, demeurant au Courtieux, frère de l'épouse

9 Ventose An 2 (Jeudi 27 Février 1794)

Mariage de **Denis GRANJEAUD**, sabotier, né le 31/01/1756 au Cluzeau, au dit village, veuf de Marie VILLEGER, fils de Jean et de Simone RICOUX
avec **Anne COUTY**, née le 02/12/1770 à Rancon, y demeurant, fille majeure de feu Pierre et d'Anne LADAUGE
En présence de:
Jean VILLEGER, âgé de 53 ans, demeurant au Cluzeau, beau-père de l'époux
François RICOU, âgé de 27 ans, demeurant au Cluzeau, neveu de l'époux
Pierre MALBAI, maréchal, âgé de 55 ans, parrain de l'épouse
Léonard SAULNIER, maçon, âgé de 22 ans, voisin de l'épouse

11 Ventose An 2 (Samedi 01 Mars 1794)

Publication de mariage entre **Michel GAUDEIX**, maçon, demeurant au Noyer, commune de Ponsac-la-Montagne, fils de Léonard , maçon et de défunte Catherine PALLIER
et **Françoise DUFIN**, demeurant à La Courcelle, fille de feu Etienne et de défunte Elisabeth GOUSSELIERE
(Mariage prévu le 14 Ventôse à Ponsac-la-Montagne.)

13 Ventose An 2 (Lundi 03 Mars 1794)

Mariage de **Pierre DELAGE**, cultivateur, né à Chasseneuil, audit village, fils majeur de feu Jean et de défunte Anne MATHIEU
avec **Catherine JOUHANAUD**, née le 20/09/1775 à Lagorce, paroisse de Châteauponsac, y demeurant, fille mineure de feu Mathieu et de Marie Anne PLAGNIAUD, âgée de 48 ans
En présence de:
Jean DELAGE, cultivateur, âgé de 33 ans, demeurant à Chasseneuil, cousin de l'époux
Antoine MATHIEU, maçon, âgé de 33 ans, demeurant au Cluzeau, cousin de l'époux
François JOUHANAUD, cultivateur, âgé de 50 ans, demeurant à Lagorce

28 Ventose An 2 (Mardi 18 Mars 1794)

Mariage de **Jean VILLEGER**, cultivateur, né le 09/03/1779 au Cluzeau, audit village, fils mineur de Pierre , cultivateur, âgé de 47 ans et de Louise LURET, âgée de 40 ans
avec **Marie LABETOULLE**, née le 08/01/1776 à la Borderie, fille mineure de Jean , âgé de 67 ans et de Thérèse NICOUX, cultivateurs, âgée de 50 ans, audit village

7 Vendémiaire An 3 (Dimanche 28 Septembre 1794)

Mariage de **Jean PEYNOT/PENOT**, né le 30/10/1776 à Laclotre, fils mineur de Louis , sabotier, âgé de 50 ans, demeurant à Laclôtre et d'Anne DELAGE, âgée de 45 ans
avec **Marie PENOT**, née le 24/07/1778 à Laclotre, fille mineure de Jean , cultivateur, âgé de 60 ans, demeurant à Laclôtre et de Léonarde PERICAT, âgée de 57 ans

14 Vendémiaire An 3 (Dimanche 05 Octobre 1794)

Mariage de **Pierre DARDANT**, né le 18/09/1775 à Bucheuil, fils mineur de Jean , maréchal, âgé de 50 ans, demeurant à Bucheuil et de Marie DECRESSAC
avec **Anne COQUARD**, née le 02/11/1773, demeurant au moulin d'Ardent, fille mineure de Michel , foulon, âgé de 46 ans, demeurant au moulin d'Ardent et d'Anne DARDANT, âgée de 46 ans
En présence de:
Anne DARDANT, âgée de 34 ans, demeurant à Bucheuil, tante de l'époux

21 Vendémiaire An 3 (Dimanche 12 Octobre 1794)

Mariage de **Jean MOREAU**, né le 31/10/1778 à la Gagnerie, cne de St-Symphorien, demeurant aux Combes, commune de St-Symphorien (sur-Couze), fils mineur de Benoît , cultivateur, âgé de 45 ans et d'Elisabeth GABAUD
avec **Jeanne CASILLAC**, née le 01/09/1778 à Chasseneuil, y demeurant, fille mineure de feu Etienne et de Marie LASALLE, âgée de 55 ans
En présence de:
Françoise PRUGNIAUD, âgée de 25 ans, demeurant à la Gagnerie, cousine de l'époux
René LASALLE, âgé de 61 ans, demeurant au Mas-la-Chèvre, commune de Roussac, oncle de l'épouse

14 Brumaire An 3 (Mardi 04 Novembre 1794)

Mariage de **Mathurin CHAUCHEF**, entrepreneur des Ponts-et-Chaussées, né le 07/09/1768 au présent bourg, demeurant en la présente commune, fils majeur de feu Pierre et de défunte Marguerite MALLEBAY
avec **Anne ACCARIAS**, née le 29/10/1774 au présent bourg, demeurant en la présente commune, fille de Christophe , marchand, âgé de 57 ans et de Marie JAROUSSIER, âgée de 57 ans
En présence de:
Mathurin JAROUSSIER, âgé de 52 ans, demeurant en la présente commune, beau-frère de l'époux
Barthélémy CHAUCHET, âgé de 46 ans, demeurant en la présente commune, parent de l'époux

7 Frimaire An 3 (Jeudi 27 Novembre 1794)

Publication de mariage entre **Pierre MALLEBAY**, demeurant en la présente commune, fils majeur de feu Pierre et de Marie-Anne CHANTEROT
et **Jeanne GARASSUT**, demeurant en la commune de Bellac, fille majeure de feu Jean et de Marguerite PARINAUD
(Mariage prévu le 11 Frimaire à Bellac.)

12 Frimaire An 3 (Mardi 02 Décembre 1794)

Mariage de **Jean-Baptiste ROUX**, officier de santé, né le 17/04/1766 au présent bourg, fils majeur de feu Antoine et de Marie DENOYER, demeurant en la présente commune
avec **Marie COURDEAU**, née le 30/12/1770 à Rancon, fille majeure de Jean , marchand, âgé de 59 ans et de Marie-Anne ROUX
En présence de:
Léonard ROUX, âgé de 50 ans, demeurant en la présente commune, cousin de l'époux
Jean-Baptiste DARDANT, âgé de 38 ans, demeurant en la présente commune, cousin de l'époux
François COURDEAU, âgé de 30 ans, demeurant en la présente commune, frère de l'épouse

17 Frimaire An 3 (Dimanche 07 Décembre 1794)

Mariage de **Léonard MOREAU**, âgé de 34 ans, né le 18/04/... au Buis, demeurant au Maubert, commune de Blanzac, veuf en premières noces de Renée LESTER, veuf en secondes noces d'Anne BLANCHET, fils de Joseph et de Jeanne POUTÉE
avec **Marie LUCAS**, âgée de 33 ans, née aux Bosnages, y demeurant, veuve en premières noces de Bonnaventure GUILMOT, fille de Pierre et d'Anne BARUTAUD
En présence de:
Gilbert LEFORT, âgé de 48 ans, demeurant au Maubert, ami de l'époux
Françoise CHARIEU, âgée de 45 ans, demeurant à la Roche, commune de Blanzac, cousin par alliance de l'époux
Jean LUCAS, cultivateur, âgé de 46 ans, demeurant aux Bosnages, frère de l'épouse
Jean RODIER, cultivateur, âgé de 50 ans, demeurant au Courtieux, beau-frère de l'épouse

17 Frimaire An 3 (Dimanche 07 Décembre 1794)

Mariage de **Gilbert MOREAU**, cultivateur, né le 08/04/1779 au Maubert, paroisse de Blanzac, audit village, fils mineur de Léonard , âgé de 34 ans et de défunte Marie LEYTER
avec **Marie GUILMOT**, née le 12/10/1781 aux Bosnages, y demeurant, fille mineure de feu Bonnaventure et de Marie LUCAS, âgée de 33 ans
En présence de:
Gilbert LEFORT, âgé de 48 ans, demeurant au Maubert, ami de l'époux
Jean LUCAS, cultivateur, âgé de 46 ans, demeurant aux Bosnages, oncle maternel de l'épouse

28 Frimaire An 3 (Jeudi 18 Décembre 1794)

Mariage de **François Laurent BONNET LABORDERIE**, né le 24/02/1765 à Rancon, demeurant en la présente commune, fils majeur de feu Joseph et de Jean MARSAC, âgée de 58 ans
avec **Jeanne VACHERIE**, née à Rancon, demeurant en la présente commune, fille mineure de feu François et de Catherine DARDANT, âgée de 42 ans
En présence de:
Théobald BOUQUET JOLINIER, âgé de 50 ans, demeurant en la présente commune, homme de Lois
Mathurine BANDELLE, âgée de 46 ans, demeurant au moulin d'Ardent, amie de l'épouse

5 Nivose An 3 (Jeudi 25 Décembre 1794)

Mariage de **Gabriel CHALIFOURT**, maçon, né le 06/07/1776 à Bucheuil, audit village, fils mineur de Guillaume , cultivateur, âgé de 42 ans et de Marie DARDANT
avec **Marguerite DEROZIER**, née le 11/11/1773 à Bucheuil, y demeurant, fille majeure de Jean , tisserand et de Catherine DENIS
En présence de:
Gabriel DARDANT, marchand, âgé de 42 ans, oncle de l'époux
Pierre LEYTER, maçon, âgé de 50 ans, demeurant à Bucheuil
Jean LEYTER, cultivateur, âgé de 52 ans, demeurant à Bucheuil

19 Nivose An 3 (Jeudi 08 Janvier 1795)

Mariage de **Pierre PENOT**, maçon, né le 16/10/1777 à Laclotre, audit village, fils mineur de François , maçon, âgé de 44 ans et d'Anne DELAGE
avec **Catherine PENOT**, née le 15/09/1773 à Laclotre, y demeurant, fille majeure de Léonard , cultivateur, âgé de 50 ans et de Marie DARDANT
En présence de:
François DELAGE, cultivateur, âgé de 70 ans, demeurant à Laclôtre
Jean PENOT, âgé de 30 ans, demeurant à Laclôtre, frère de l'épouse

20 Nivose An 3 (Vendredi 09 Janvier 1795)

Publication de mariage entre **Pierre COURDEAUD**, demeurant au présent bourg, fils majeur de Jean , marchand et de Marie-Anne ROUX
et **Simone FOURNIER**, demeurant à la ville de Limoges, fille mineure de Martial et de Françoise HUBERT
(Mariage prévu le 24 Nivôse à Limoges.)

21 Nivose An 3 (Samedi 10 Janvier 1795)

Publication de mariage entre **Pierre MATHIEU**, cultivateur, demeurant en la commune de Blanzac, fils de Pierre , cultivateur et de Mathive ROUMILHAC
et **Marie MAROT**, demeurant aux Bosnages, fille mineure de Jacques , cultivateur et de défunte Anne DARDANT
(Mariage prévu le 23 Nivôse à Blanzac.)

29 Nivose An 3 (Dimanche 18 Janvier 1795)

Publication de mariage entre **Michel BALLY**, cultivateur, demeurant à Pommier, commune de Peyrat (de-Bellac), fils de Pierre , cultivateur et de Catherine ROUMILHAC
et **Marie LAVALADE**, demeurant à Chasseneuil, fille de Jean , cultivateur et de défunte Marguerite GRELIERE
(Mariage prévu le 1° Pluviôse à Peyrat.)

1 Pluviose An 3 (Mardi 20 Janvier 1795)

Mariage de **Jean RATAUD**, maçon, né le 03/10/1767 à Charbonnières, paroisse de Blanzac, demeurant à Bolinard, fils de feu Jean et d'Anne FAYAUX
avec **Jeanne BAURIAUD**, née le ../../1774 aux Egaux, y demeurant, fille majeure de Jean , maçon, âgé de 50 ans et de Marie MALLE

En présence de:
Jean RATAUD, âgé de 27 ans, demeurant à La Brousse, commune de Droux, frère de l'époux
François GRENIER, cultivateur, âgé de 40 ans, demeurant à Bolinard
Mathurin POUPY, maçon, âgé de 38 ans, demeurant aux Egaux

4 Pluviose An 3 (Vendredi 23 Janvier 1795)

Publication de mariage entre **Gélibert MAROT**, maçon, demeurant au bourg de Villefavard, fils de René , cultivateur et d'Anne PEROT
et **Marie DUNOT**, demeurant au Meynieux, commune de Villefavard, fille de Gabriel , meunier, demeurant à La Courcelle et de Françoise MATHIEUX
(Mariage prévu le 6 Pluviôse à Villefavard.)

12 Pluviose An 3 (Samedi 31 Janvier 1795)

Publication de mariage entre **Jean CHABELAR**, demeurant à St-Sauveur, commune de Bellac, fils de feu Simon et de Catherine MAZERAUD ?
et **Madeleine Anne BELLOT**, demeurant en la commune de Bellac, fille mineure de feu Maximin et d'Anne BOUTET, demeurant en la présente commune
(Mariage prévu le 15 Pluviôse à Bellac.)

14 Pluviose An 3 (Lundi 02 Février 1795)

Mariage de **François PALOT**, meunier, né le 17/11/1773 au Moulin-du-Pont, paroisse de Droux, demeurant au moulin de Bolinard, fils majeur de feu François et de Françoise BORIAUD, âgée de 60 ans
avec **Marie POMIER**, née le 20/09/1770 aux Egaux, y demeurant, fille majeure de Jean et de Marie POUPIT, âgée de 54 ans
En présence de:
Joseph PALOT, âgé de 26 ans, demeurant au moulin de Bolinard, frère de l'époux
Jean POMIER, maçon, âgé de 31 ans, demeurant aux Egaux, frère de l'épouse

22 Pluviose An 3 (Mardi 10 Février 1795)

Publication de mariage entre **Martial LEBRAUD**, cultivateur, demeurant au Mas-de-l'Or, commune de St-Junien-les-Combes, veuf de Marguerite LADEVE
et **Catherine ROUX**, demeurant à Chasseneuil, veuve de Léonard GALET
(Mariage prévu le 28 Octobre à Rancon.)

23 Pluviose An 3 (Mercredi 11 Février 1795)

Mariage de **Pierre FAUVET**, cultivateur, né le 04/01/1778 à La Bastide, audit village, fils mineur de Jean , cultivateur, âgé de 45 ans et de défunte Catherine FAYAUD
avec **Catherine COQUART/COCART**, née le 09/03/1771 à la Roche, demeurant au Montru, fille majeure de feu Pierre et de défunte Marie GRELIERE
En présence de:
Joseph DARDANT, sabotier, âgé de 50 ans, demeurant à Monsac, oncle de l'époux
Jean ANGEDIEU, maçon, âgé de 35 ans, demeurant à Bucheuil, beau-frère de l'épouse
Jean PETO ?, maçon, âgé de 32 ans, demeurant à Monsac, beau-frère de l'épouse

24 Pluviose An 3 (Jeudi 12 Février 1795)

Publication de mariage entre **Jean PENOT**, maçon, majeur, demeurant à Laclôtre, veuf de Marie BLANCHET
et **Marie DAVID**, demeurant en la commune de Ponsac-la-Montagne, fille majeure de Jacques et de défunte Françoise GRELIERE, demeurant à Bersac
(Mariage prévu le 28 Pluviôse à Ponsac-la-Montagne.)

25 Pluviose An 3 (Vendredi 13 Février 1795)

Publication de mariage entre **Jean LEONARD**, cultivateur, demeurant à Bois-Bertrand, commune de Balledent, fils majeur de feu André et de Jeanne RENIER
et **Jeanne DESAFIX**, demeurant à Mérigot, fille de feu Jean et de Françoise MEUNIER
(Mariage prévu le 29 Pluviôse à Balledent .)

27 Pluviose An 3 (Dimanche 15 Février 1795)

Publication de mariage entre **Mathurin DUGOT**, maçon, demeurant à La Commanderie, commune de Droux, fils mineur de Jean , cultivateur et d'Anne DENY
et **Marie RICOUT**, demeurant à Villard, fille mineure de feu François et d'Anne POMIER
(Mariage prévu le 29 Pluviôse à Droux.)

28 Pluviose An 3 (Lundi 16 Février 1795)

Mariage de **Pierre MICHAUD**, maçon, né le 31/12/1769 à Bersac, audit village, fils majeur de feu Jean et de Jeanne BOYER
avec **Catherine ROUMILHAC**, née le 19/09/1768 à Rancon, demeurant en la présente commune, fille majeure de Léonard , maçon, âgé de 56 ans et de défunte Marguerite PAPON
En présence de:
François COURDEAU, notaire public, âgé de 30 ans, demeurant en la présente commune
François RAIMOND, cultivateur, âgé de 46 ans, demeurant à Bersac
Antoine BONNET, maçon, âgé de 27 ans, demeurant en la présente commune, beau-frère de l'épouse

28 Pluviose An 3 (Lundi 16 Février 1795)

Mariage de **Léonard BOUAY**, né le 23/08/1751 à Faugerolles, commnune de St-Pardoux, cultivateur audit village, veuf d'Anne BAUDELLET, fils de Pierre et de Jeanne LAPORTE
avec **Marie DELHOUME**, née le 08/02/1770 au Cluzeau, y demeurant, fille majeure de Jean , cultivateur, âgé de 68 ans et de Jeanne FOURGEAUD
En présence de:
Jean COUILAUD, maçon, âgé de 37 ans, demeurant au Montillon, commune de Ponsac, cousin de l'époux
Jean CHATENET, maçon, âgé de 43 ans, demeurant à Faugerolles, voisin de l'époux
René DELHOUME, âgé de 28 ans, demeurant au Cluzeau, frère de l'épouse

28 Pluviose An 3 (Lundi 16 Février 1795)

Mariage de **Léonard LACHATRE**, maçon, né le 02/01/1776 au Chassin, paroisse de Droux, demeurant à Bersac, fils mineur de feu François et de Gabrielle LAVOUX
avec **Marie PROPIN**, née le 05/08/1767 à Lacourcelle, demeurant à Villevit, fille majeure de Jacques , maçon, âgé de 55 ans, demeurant à La Courcelle et de Madeleine DENY
En présence de:
Léonard MAROT, âgé de 64 ans, demeurant en la présente commune, curateur de l'époux
Pierre ROUMILHAC, meunier, âgé de 33 ans, demeurant en la présente commune
Jacques NERAT, maçon, âgé de 37 ans, demeurant à Bersac

8 Ventose An 3 (Jeudi 26 Février 1795)

Publication de mariage entre **Jean PINARD**, tailleur de pierre, demeurant à Villenue, fils majeur de feu Mathurin et d'Anne GUIMBARD
et **Françoise GRELIERE**, demeurant en la commune de Magnac (Laval), veuve de Léonard PINARD, fille de Joseph , cultivateur et de Françoise CASSERONT
(Mariage prévu le 13 Ventôse à Magnac.)

11 Ventose An 3 (Dimanche 01 Mars 1795)

Mariage de **Jean PIQUET**, cultivateur, né le 22/05/1771 à La Maison-Neuve, demeurant à La Lande, commune de Nantiat, fils majeur de Jean , cultivateur, âgé de 72 ans et d'Anne FAYAUD
avec **Marguerite BERRY**, née le 13/09/1772 à Villard, y demeurant, fille majeure d'Antoine , cultivateur, âgé de 50 ans et d'Anne PETIT, âgée de 46 ans
En présence de:
Léonard NANOT, sabotier, âgé de 36 ans, demeurant au Peyroux, commune de Chamborêt

26 Ventose An 3 (Lundi 16 Mars 1795)

Publication de mariage entre **François MATHIEUX**, tailleur de pierre, demeurant à Bucheuil, veuf d'Anne DE BUCHEUIL
et **Jeanne DARDANT**, demeurant à Laforge, commune de Balledent, fille majeure de feu François et de Jeanne LADAUGE
(Mariage prévu le 29 Ventôse à Balledent.)

18 Germinal An 3 (Mardi 07 Avril 1795)

Publication de mariage entre **Jean FAYAUD**, cultivateur, demeurant au Chablard, commune de Blanzac, veuf de Jeanne JOLIVET
et **Léonarde DUGET**, servante, née au Chablard, demeurant au présent bourg, fille de feu Martial et de Valérie NIZART
(Mariage prévu le 23 Germinal à Blanzac.)

2 Floréal An 3 (Mardi 21 Avril 1795)

Mariage de **Pierre DE ROUMILHAC**, sabotier, né le 22/05/1768 à Roumilhac, audit village, fils majeur de Michel , cultivateur, âgé de 75 ans et de Madeleine RICOUX
avec **Anne BLANT**, née le 15/06/1775 aux Egaux, demeurant à Roumilhac, veuve de Jean DE ROUMILHAC, fille d'Antoine , cultivateur, âgé de 55 ans, demeurant aux Egaux et de Léonarde BAGROS
En présence de:
Jean LUCAS, cultivateur, âgé de 72 ans, demeurant à Roumilhac
Pierre DECRESSAC, sabotier, âgé de 36 ans, demeurant aux Egaux, frère de l'épouse

29 Floréal An 3 (Lundi 18 Mai 1795)

Divorce entre **René COUTY**, maçon, âgé de 37 ans, demeurant au présent bourg
et **Marie FAUVET**, âgée de 40 ans
En présence de:
Léonard DUBRAC DESFORGES, officier de santé, demeurant au présent bourg
Mathurin MAROT, marchand, âgé de 36 ans, demeurant au présent bourg
Mathurin CHAUCHEF, âgé de 26 ans, demeurant au présent bourg, entrepreneur des Ponts et Chaussées
François Laurent BONNET LABORDERIE, greffier, âgé de 30 ans, demeurant au présent bourg
(Mariage du 04/02/1777 à Rancon.)

29 Floréal An 3 (Lundi 18 Mai 1795)

Mariage de **Jean-Baptiste MATHIEU**, né le 09/02/1778 à Berneuil, demeurant au bourg de Berneuil, fils mineur de Jean-Baptiste , marchand, âgé de 45 ans, demeurant à Berneuil et de défunte Marie DEBELAY
avec **Anne Constance BONNET LABORDERIE**, née à Rancon, demeurant au présent bourg, fille majeure de feu Joseph et d'Anne MARSSAC, âgée de 59 ans
En présence de:
Maurice MOREAU, âgé de 23 ans, demeurant en la commune de St-Junien-les-Combes, cousin de l'époux
François Laurent BONNET LABORDERIE, âgé de 30 ans, demeurant au présent bourg, frère de l'épouse

13 Frimaire An 4 (Vendredi 04 Décembre 1795)

Publication de mariage entre **Léonard Denis DUBRAC DES FORGES**, demeurant au présent bourg, fils de Léonard , officier de santé et d'Elisabeth Victoire DUVAL
et **Marie BADOU**, demeurant à Chapterie, commune de Bellac, fille de Jean , avoué et de Léonarde JOLLIVET
(Mariage prévu à Bellac.)

19 Frimaire An 4 (Jeudi 10 Décembre 1795)

Mariage de **Léonard BONNET**, âgé de 40 ans, demeurant au moulin d'Ardent, veuf de Françoise DELAGE
avec **Catherine PEYTOT**, âgée de 43 ans, demeurant au Mas-de-Lavaud, commune de Roussac, veuve de Jean CHALIVAT
En présence de:
Pierre PASQUET, maçon, âgé de 40 ans, demeurant au moulin d'Ardent
Antoine TROBAT, cultivateur, âgé de 50 ans, demeurant à Roumilhac
Léonard ROUMILHAC, boucher, âgé de 43 ans, demeurant à Rancon
Jean RIVIER, âgé de 31 ans, demeurant à Lascoux, commune de Roussac

2 Nivose An 4 (Mercredi 23 Décembre 1795)

Mariage de **Pierre MICHEL**, vigneron, âgé de 16 ans, né à Rancon, fils de Pierre , vigneron et de Mathurine DEROZIER
avec **Marguerite DE ROUMILHAC**, âgée de 20 ans, née à Rancon, fille de Léonard , maçon et de défunte Marguerite PAPON
En présence de:
Léonard PASQUET, maçon, cousin de l'époux
Antoine BONNET, maçon, beau-frère de l'épouse

13 Nivose An 4 (Dimanche 03 Janvier 1796)

Publication de mariage entre **Pierre GREILLER**, cultivateur, âgé de 19 ans, demeurant à Villevit, fils d'Antoine , cultivateur et de Marie ROUX
et **Marie LAGORCE**, âgée de 20 ans, demeurant à Chanteranne, commune de Châteauponsac, fille de Léonard , cultivateur et de défunte Anne DAUBIN
(Mariage prévu à Châteauponsac.)

11 Pluviose An 4 (Dimanche 31 Janvier 1796)

Publication de mariage entre **Jean GASCON**, tailleur de pierre, âgé de 32 ans, demeurant à Ardent, fils de feu François et de Léonarde PEYTER
et **Françoise VIGNAUD**, demeurant au bourg de Châteauponsac, fille majeure de François , architecte et de Catherine MALBAY
(Mariage prévu à Châteauponsac le 15 Pluviôse.)

11 Pluviose An 4 (Dimanche 31 Janvier 1796)

Publication de mariage entre **René LHOUSME**, maçon, âgé de 29 ans, demeurant au Cluzeau, fils de Jean et de Jeanne FOURGEAU
et **Anne MALLET**, âgée de 22 ans, demeurant à l'Houme, commune de Balledent, fille de Jean , cultivateur et de Léonarde ROUMILHAC
(Mariage prévu à Balledent.)

12 Pluviose An 4 (Lundi 01 Février 1796)

Mariage de **Léonard PASQUET**, charpentier, âgé de 20 ans, né le 26/10/1775 à St-Priest-le-Betoux, demeurant aux Egaux, fils de François , maçon, âgé de 48 ans et de Catherine THEVENOT
avec **Anne DARDANT**, née le 20/06/1768 en la paroisse de Rancon, demeurant aux Bosnages, fille de feu Jean et d'Anne MARSAT, âgée de 64 ans
En présence de:
Jean THEVENOT, maçon, âgé de 60 ans, demeurant aux Egaux, oncle de l'époux
Jacques MAROT, cultivateur, âgé de 38 ans, demeurant aux Bosnages, cousin de l'épouse
Jean DARDANT, âgé de 24 ans, demeurant aux Bosnages, cousin de l'épouse

14 Pluviose An 4 (Mercredi 03 Février 1796)

Mariage de **Jean FYAUD**, maçon, âgé de 44 ans, né le 20/11/1751 à Mounismes, demeurant à La Valette-Montavie, commune de Dompierre (les-Eglises), veuf de Françoise LABONNE/ALABONNETTE, fils de Jean et de Jeanne GAUTIER
avec **Léonarde PENOT**, âgée de 23 ans, née le 02/10/1772 à Laclotre, y demeurant, veuve de Pierre CHABROU, fille de François , maçon et de Marie BILLIERE
En présence de:
Jacques DELAGE, maçon, demeurant en la commune de Magnac (Laval), beau-frère de l'époux
Pierre BILLIER, sabotier, demeurant à Laclôtre, oncle de l'époux
Pierre PENOT, cultivateur, frère de l'épouse
Léonard DELAGE, maçon, demeurant à Laclôtre, cousin de l'épouse

21 Pluviose An 4 (Mercredi 10 Février 1796)

Publication de mariage entre **Jean DE LACLOSTRE**, cultivateur, âgé de 20 ans, demeurant à Lachaise, commune de Châteauponsac, fils de feu Jean
et **Catherine CHARLE**, demeurant à La Courcelle, fille de Jean
(Mariage prévu à Châteauponsac.)

4 Ventose An 4 (Mardi 23 Février 1796)

Mariage de **Jean MALBAY**, marchand, âgé de 20 ans, né le 31/10/1775 à Bellac, de ladite commune, fils de Jean , marchand boucher, âgé de 42 ans et de Jeanne MALBAY
avec **Marie Anne DARDANT**, âgée de 20 ans, née le 03/04/1776 à Rancon, fille de Jean-Baptiste , menuisier, âgé de 43 ans et d'Anne CHAUCHEF
En présence de:
Pierre MALBAY, boucher, âgé de 44 ans, demeurant en la commune du Dorat, oncle de l'époux
Jean-Baptiste BRUN, officier de santé, âgé de 29 ans

8 Ventose An 4 (Samedi 27 Février 1796)

Publication de mariage entre **François ROUMILHAC**, maçon, âgé de 23 ans, demeurant à Villenue, fils de feu François et de Jeanne LACLOSTRE
et **Marie DUGOT**, âgée de 25 ans, demeurant en la commune de Droux, fille de feu Antoine et de Françoise PASQUET
(Mariage prévu à Droux.)

10 Ventose An 4 (Lundi 29 Février 1796)

Publication de mariage entre **Nicolas ARTAUD**, cultivateur, âgé de 38 ans, demeurant à Villard, commune de Peyrat (de-Bellac), veuf d'Anne LEBRAUD
et **Catherine ROUX**, âgée de 36 ans, demeurant à Chasseneuil, veuve de Léonard GASTET

(Mariage prévu à Peyrat.)

18 Ventose An 4 (Mardi 08 Mars 1796)

Mariage de **Pierre LEYTER**, cultivateur, âgé de 18 ans, né le 24/01/1777, demeurant à Bucheuil, fils de Jean , cultivateur, âgé de 36 ans, demeurant à La Courcelle et de Françoise COULAUD
avec **Anne LACLOTRE**, âgée de 17 ans, née le 02/09/1775, demeurant à Laclôtre, fille de feu René , cultivateur et de Léonarde BILLIERE, âgée de 49 ans
En présence de:
Pierre LEYTER, âgé de 50 ans, demeurant à Bucheuil
Pierre BILLIERE, âgé de 44 ans, demeurant à Laclôtre, oncle de l'épouse

3 Floréal An 4 (Vendredi 22 Avril 1796)

Mariage de **François BEYRAND**, cultivateur, âgé de 38 ans, né le 14/01/1758 à Roumilhac, audit village, veuf de Marie GACON, fils de Jacques et de Françoise RICOUX
avec **Marie LEBOURG**, âgée de 38 ans, née le 04/09/1757, demeurant à Roumilhac, veuve de Michel BOULLET, fille de feu Jean et de Marie DELHOUME
En présence de:
François BEYRAND, sabotier, âgé de 36 ans, demeurant au Moulan, frère de l'époux
Jean BEYRAND, sabotier, âgé de 33 ans, demeurant à Lagorce, commune de Châteauponsac, frère de l'époux
Jean LEBOURG, sabotier, âgé de 30 ans, demeurant à Roumilhac, frère de l'épouse
François COURDEAU, âgé de 32 ans, demeurant à Rancon, cousin de l'épouse

5 Floréal An 4 (Dimanche 24 Avril 1796)

Publication de mariage entre **Jean COURTY**, maçon, âgé de 30 ans, demeurant à Ardent, fils de feu François et de défunte Marie RICHARD
et **Marie MERIGOT**, âgée de 18 ans, demeurant à Puyjouard, commune de St-Pardoux, fille de feu Pierre et de défunte Marie LASALLE
(Mariage prévu à St-Pardoux.)

20 Prairial An 4 (Mercredi 08 Juin 1796)

Mariage de **Joseph LACHEZE**, maçon, âgé de 29 ans, né le 24/06/1767 à Châteauponsac, demeurant au présent bourg, fils de feu François et de Marie GOUTTELARD, âgée de 56 ans
avec **Marie PICOU**, âgée de 23 ans, née le 20/08/1773 à Rancon, fille de Louis , cordonnier, âgé de 60 ans, demeurant au présent bourg et de défunte Jeanne FAURE
En présence de:
Jean LACHEZE, cultivateur, âgé de 48 ans, demeurant en la commune de Châteauponsac, oncle de l'époux
François LACHEZE, cultivateur, âgé de 30 ans, demeurant en la commune de Châteauponsac, cousin de l'époux
François DESAFIS, maréchal, âgé de 56 ans, demeurant au présent bourg, voisin de l'épouse

23 Prairial An 4 (Samedi 11 Juin 1796)

Publication de mariage entre **Simon COURTOIS**, âgé de 29 ans, demeurant au présent bourg, fils de feu Jean et de Madeleine PERIER/POIRIER
et **Catherine COEURDEROY**, âgée de 26 ans, demeurant en la commune de Lussac (les-Eglises), fille de Joseph et de Jeanne TEYTAUD
(Mariage prévu à Lussac-les-Eglises le 26 Pairial.)

25 Messidor An 4 (Mercredi 13 Juillet 1796)

Publication de mariage entre **François MATHIEU**, sabotier, âgé de 41 ans, veuf de Jeanne DARDANT, fils de feu François et de défunte Jeanne VALLADON
et **Françoise FAURE**, âgée de 35 ans, demeurant au Liboureix, commune de Blanzac, veuve de Jacques BOULET, fille de feu Jean et de Françoise BONNIN
(Mariage prévu à Blanzac le 30 Messidor.)

12 Thermidor An 4 (Samedi 30 Juillet 1796)

Mariage de **René COUTY**, âgé de 38 ans, né le 31/12/1757 à Rancon, divorcé de Marie FAUVET, le 29 Floréal an III, fils de feu Léonard et de défunte Madeleine LADOGE
avec **Marie BEAUZAGE**, âgée de 45 ans, née le 01/04/1751 à Mortemart, demeurant à Rancon depuis plus d'un an, fille de feu Pierre et de défunte Jeanne CORDEAUX

En présence de:
Léonard DUBRAC DES FORGES, officier de santé, âgé de 46 ans
Louis BRUNIER, âgé de 44 ans, garde de la Nation
Mathurin CHAUCHEF, âgé de 28 ans, conducteur de Travaux Publics
Pierre MALBAY, marchand, âgé de 24 ans, voisin et ami

25 Fructidor An 4 (Dimanche 11 Septembre 1796)

Divorce entre **Jean LABARRE**, cultivateur, âgé de 18 ans, demeurant à Roumilhac
et **Léonarde LARRANT**, âgée de 21 ans, demeurant au Courtieux, mariés depuis 3 ans
En présence de:
Antoine COUTY, cultivateur, âgé de 46 ans
Jean DARDANT, sabotier, âgé de 38 ans
Antoine LAPLAUD, menuisier, âgé de 26 ans, demeurant au présent bourg, cousin de l'époux
Georges LARRANT, cultivateur, âgé de 74 ans, demeurant au Courtieux, père de l'épouse
Léonard LARRANT, cultivateur, âgé de 43 ans, demeurant au Courtieux, frère de l'épouse
Joseph DARDANT, cultivateur, âgé de 36 ans, demeurant au moulin d'Ardent, cousin de l'épouse

26 Fructidor An 4 (Lundi 12 Septembre 1796)

Mariage de **Gabriel DUBOIS**, meunier, âgé de 32 ans, né le 11/09/1764 au Moulin-d'Ardent, audit moulin, veuf de Jeanne ROUX, fils de feu François et de défunte Jeanne ROUMILHAC
avec **Anne ROUMILHAC**, âgée de 33 ans, née le 12/11/1765 au moulin de Rancon, y demeurant, veuve de Pierre DARDANT, fille de Pierre et de défunte Catherine JAROUSSIER
En présence de:
Mathurin JAROUSSIER, entrepreneur, âgé de 52 ans
Jean-Baptiste ROUX, officier de santé, âgé de 30 ans
Pierre ACCARIAS, cultivateur, âgé de 31 ans
Louis JOURDANEAU, agriculteur, âgé de 29 ans

19 Pluviose An 5 (Mardi 07 Février 1797)

Mariage de **Jean PENOT**, cultivateur, âgé de 34 ans, né le 30/05/1763 à Villevit, fils de Jean , âgé de 62 ans et de Léonarde PEYRICAT
avec **Marguerite MONSAC**, née le 17/11/1767 à Laclotre, y demeurant, veuve de Pierre BILLARD, fille de feu Jean et de Catherine DEGUAY
En présence de:
François PENOT, maçon, âgé de 30 ans, demeurant à Laclôtre, frère de l'époux
Léonard DELAGE, maçon, âgé de 28 ans, demeurant à Laclôtre, cousin de l'épouse
Jean PENOT, maçon, âgé de 22 ans, voisin de l'épouse

26 Pluviose An 5 (Mardi 14 Février 1797)

Mariage de **Pierre TRICAUD**, maçon, âgé de 33 ans, né le 07/09/1763 à Laclotre, audit village, veuf de Madeleine DECRESSAC, fils de feu Jean et de défunte Jeanne MONSAC, décédée le 16 Floréal An 3 (Mardi 05 Mai 1795)
avec **Marguerite DUTHEIL**, âgée de 23 ans, née le 27/12/1773 à Laclotre, y demeurant, fille d'Etienne et de défunte Jeanne DU MESNIEUX
En présence de:
Pierre LAVALETTE, maçon, âgé de 30 ans, demeurant au Verger, commune de Châteauponsac, beau-frère de l'époux
Pierre GRILLIER, cultivateur, âgé de 21 ans, demeurant à Villevit, voisin de l'époux
Jean GRANDJAUD, maçon, âgé de 35 ans, demeurant à Laclôtre, beau-frère de l'épouse
Joseph DUTHEIL, maçon, âgé de 40 ans, demeurant à Laclôtre, oncle de l'épouse

2 Ventose An 5 (Lundi 20 Février 1797)

Mariage de **Joseph (*) BOULLAUD**, âgé de 27 ans, né le 09/08/1769 au Puy-Menier, cne de Compreignac, cultivateur de ladite commune, fils de feu Antoine et de défunte Jeanne FAURE
avec **Marie CHARLES**, âgée de 17 ans, née le 07/09/1780 à Villevit, demeurant à Villenue, fille de Gabriel , sabotier, âgé de 53 ans et de Marie ROUMILHAC
En présence de:
Léonard MAROT, cabaretier, âgé de 68 ans, demeurant à Rancon, ami de l'épouse
Léonard DUBRAC DES FORGES, officier de santé, âgé de 46 ans, demeurant à Rancon, ami de l'époux
François COURDEAU, âgé de 32 ans, demeurant à Rancon, ami de l'époux, notaire poblic
(*) prénommé Jean sur la Publication.

3 Ventose An 5 (Mardi 21 Février 1797)

Publication de mariage entre **Jean GUIMBARD**, domestique, demeurant à Chardent, fils de Léonard et d'Isabelle LEGROS
et **Catherine TRAVER**, âgée de 20 ans, demeurant à Sannat, commune de St-Junien-les-Combes, veuve de Léonard DOUCET, fille de Jacques et de Françoise MERY
(Mariage prévu à St-Junien-les-Combes le 5 Ventôse.)

3 Ventose An 5 (Mardi 21 Février 1797)

Mariage de **Louis BRUNIER**, âgé de 42 ans, né le 13/02/1755 à Bellac, demeurant à Rancon, garde des Eaux et Forêts, veuf de Marie PIOUFRE, décédée le 22 Germinal An 4 (Lundi 11 Avril 1796), fils de feu Louis et de Marie VINCENDON, demeurant à Bellac
avec **Anne (ou Marie ?) FAUVET**, âgée de 40 ans, née le 30/12/1757 à Rancon, y demeurant, veuve de François DARDANT, décédé le 2 Germinal An 3 (Dimanche 22 Mars 1795), fille de feu Jean et de défunte Marie ROUMILHAC
En présence de:
Jean-Louis VINCENDON, médecin, âgé de 38 ans, demeurant à Rancon, cousin de l'époux
Simon ROUX, cultivateur, âgé de 46 ans, demeurant à Rancon, cousin de l'époux
Pierre MALBAY, aubergiste, âgé de 24 ans, ami des époux
Jean COUTY, maçon, âgé de 42 ans, cousin de l'épouse

3 Ventose An 5 (Mardi 21 Février 1797)

Mariage de **Joseph BRUNIER**, cloutier, âgé de 29 ans, né le 16/05/1767, demeurant à Bellac, fils de feu Louis et de Marie VINCENDON
avec **Marie DARDENT**, âgée de 17 ans, née le 07/12/1780 à Rancon, y demeurant, fille de feu François et de Marie FAUVET
En présence de:
Jean-Louis VINCENDON, médecin, âgé de 38 ans, demeurant à Rancon, cousin de l'époux
Simon ROUX, cultivateur, âgé de 46 ans, demeurant à Rancon, cousin de l'époux
Pierre MALBAY, aubergiste, âgé de 24 ans, ami des époux
Jean COUTY, maçon, âgé de 42 ans, cousin de l'épouse

4 Ventose An 5 (Mercredi 22 Février 1797)

Mariage de **Pierre VERRAT**, tisserand, âgé de 17 ans, né le 17/08/1780 à Bersac, fils de Jacques , cultivateur, âgé de 33 ans, demeurant à Bersac et d'Anne ROUMILHAC
avec **Marie LASVOUX**, âgée de 17 ans, née le 05/09/1780 à Bersac, demeurant au Mas, commune de St-Junien-les-Combes, fille de Gabriel , maçon, âgé de 45 ans, demeurant à Bersac et de Catherine VILLEGER
En présence de:
Pierre VERRAT, marchand, âgé de 40 ans, oncle de l'époux
Léonard FAURE, maçon, âgé de 34 ans, demeurant en la présente commune, cousin de l'épouse

15 Ventose An 5 (Dimanche 05 Mars 1797)

Publication de mariage entre **Pierre COUTY**, maçon, âgé de 35 ans, demeurant à Rancon, veuf d'Anne CORMELOT, fils de feu Léonard et de défunte Madeleine LADOGE
et **Jeanne ROBERT**, âgée de 27 ans, demeurant en la commune de Verdille, canton d'Aigre, département de la Charente, fille de Louis et de défunte Anne LAIDET
(Mariage prévu à Aigre au mois de Germinal.)

6 Floréal An 5 (Mardi 25 Avril 1797)

Mariage de **Jacques COUTI**, chaudronnier, âgé de 20 ans, né le 10/10/1777 à Rancon, demeurant au présent bourg, fils de feu Léonard et de Madeleine LADAUGE
avec **Valérie VERGNAUD**, âgée de 19 ans, née le 15/12/1778, demeurant en la présente commune, fille de Jacques , journalier, demeurant en la commune de Limoges et d'Antoinette DESPLACES
En présence de:
François BONNET, maçon, âgé de 59 ans, demeurant à Rancon, oncle maternel de l'époux
Jacques MALBAY, maréchal, âgé de 31 ans, demeurant à Rancon, parent de l'époux
Jean FAURE, maçon, âgé de 32 ans, demeurant à Rancon
François Laurent MORNIER LAFORGE, notaire public, âgé de 26 ans, demeurant à Rancon
René COUTY, maçon, âgé de 72 ans, demeurant à Rancon, curateur de l'époux

10 Floréal An 5 (Samedi 29 Avril 1797)

Publication de mariage entre **Antoine BAURIANNE**, maçon, âgé de 36 ans, demeurant à Magnac, veuf de Marie CALVET, fils de feu Léonard et d'Elisabeth COULAUD
et **Marie MATHIEU**, âgée de 25 ans, demeurant à Bucheuil, fille de Jean et de Catherine DARDANT
(Mariage prévu à Magnac le 12 Floréal.)

16 Floréal An 5 (Vendredi 05 Mai 1797)

Publication de mariage entre **François Laurent MOSNIER LAFORGE**, notaire public, âgé de 26 ans, demeurant à Rancon, fils de feu Laurent , notaire public et de Catherine ROUMILHAC, âgée de 60 ans
et **Dorothée VIDARD**, demeurant au Dorat, fille majeure de Jean-Baptiste, homme de Lois et de Berthe LABUSSIERE
(Mariage prévu au Dorat le 18 Floréal.)

20 Floréal An 5 (Mardi 09 Mai 1797)

Mariage de **Joseph NADAU**, boulanger, âgé de 31 ans, né le 01/03/1766, demeurant au bourg de Mortemart, fils de feu Etienne (*), boulanger et de Jeanne QUEROIX
avec **Marie DUPARQUET**, âgée de 27 ans, née le 16/02/1770, demeurant en la présente commune, fille de feu Mathurin , décédé le 20/03/1791 et de défunte Anne ROUMILHAC, décédée le 28/07/1784
En présence de:
Joseph ROUMILHAC, marchand, âgé de 52 ans, oncle maternel de l'épouse
Mathurin CHAUCHEF, marchand, âgé de 46 ans, oncle maternel de l'épouse
Mathurin MAROT, marchand, âgé de 36 ans, cousin germain de ?
Pierre NADAU, charron, âgé de 29 ans, demeurant en la commune de Pierre-Bussière ?, canton de Mortemart
(*) Antoine sur la Publication

27 Floréal An 5 (Mardi 16 Mai 1797)

Mariage de **Louis GRANGE**, tanneur, âgé de 20 ans, né le 02/../1777 à Bellac, demeurant en la commune de Bellac, fils de François , tanneur et de défunte Marguerite MALBAY
avec **Marguerite MALBAY**, âgée de 19 ans, née le 16/04/1778 à Rancon, demeurant au présent bourg, fille de feu Pierre , boucher et de défunte Marie CHANTERAULT
En présence de:
François BEDOUR, chapelier, âgé de 25 ans, demeurant à Bellac, ami de l'époux
François PARVIS, boulanger, âgé de 38 ans, demeurant à Bellac, oncle paternel de l'époux
Mathurin CHAUCHEF, âgé de 21 ans, demeurant à Rancon, cousin paternel de l'épouse, conducteur des Ponts et Chaussées
Mathurin JAROUSSIER, marchand de vin, âgé de 52 ans, demeurant à Rancon, cousin paternel de l'épouse

11 Fructidor An 5 (Lundi 28 Août 1797)

Mariage de **Joseph FILLOUX**, âgé de 22 ans, né le 24/03/1774, demeurant en la commune de Magnac (Laval), machand, fils de Joseph , marchand, âgé de 50 ans et d'Anne COURTIOUX, âgée de 52 ans
avec **Marie JOURDANNEAUD**, née le 03/01/1772 à Rancon, demeurant en la présente commune, fille de Simon JOURDANNEAUD LAPERIERE, marchand, âgé de 49 ans et de Jeanne COURDEAUD, âgée de 54 ans
En présence de:
Jean-Baptiste COURIVAUD, marchand, âgé de 27 ans, demeurant en la commune de Magnac (Laval), voisin et ami de l'époux
Théobald BIGAUD/RIGAUD, cultivateur, demeurant en la commune de Magnac (Laval), voisin et ami de l'époux
Jean-Baptiste COURDEAUD, marchand, âgé de 52 ans, demeurant en la commune du Buis, oncle maternel de l'épouse
François COURDEAUD, notaire public, âgé de 34 ans, demeurant à Rancon, cousin maternel issu de germain de l'épouse

3 Complémentaire An 5 (Mardi 19 Septembre 1797)

Mariage de **Jean LEBOURG**, cultivateur, âgé de 31 ans, né le 10/09/1766 à Roumilhac, audit village, fils de feu Jean et de défunte Marie DELHOUME
avec **Catherine LASALLE**, âgée de 26 ans, née le 03/09/1771 à Bagros, demeurant en la présente commune, veuve d'Etienne MOREAU, décédé le 21 Prairial An 3 (Mardi 09 Juin 1795) à l'hôpital militaire de Landau (Bas-Rhin), fille de Jean , cultivateur, âgé de 48 ans et de Marguerite JABAUD, âgée de 49 ans

En présence de:
Barthélémy CHAUCHEF, marchand, âgé de 48 ans, demeurant à Rancon, ami des époux
Denis PINARD, cultivateur, âgé de 39 ans, demeurant à Roumilhac, beau-frère de l'époux
François BERAUD, cultivateur, âgé de 40 ans, beau-frère de l'époux

2 Brumaire An 6 (Lundi 23 Octobre 1797)

Mariage de **Jacques BEAUGAI**, marchand, âgé de 60 ans, né le 08/05/1732 à Magnac, demeurant à Magnac, veuf de Jeanne LAGUSET, décédée le 20 Prairial An 5 (Jeudi 08 Juin 1797) à Magnac, fils de feu François et de défunte Suzanne PERSILLET
avec **Marie FAUVET**, âgée de 57 ans, née le 01/08/1742 à Balledent, veuve de Jacques LACOSSE, veuve en secondes noces de Michel PINARD, décédé le 3 Vendémiaire An 3 (Mercredi 24 Septembre 1794) à Rancon, fille de feu Jean et de Marie RHODIER
En présence de:
François COURDAUD, notaire public, âgé de 33 ans, ami de l'époux
Jean JAROUSSIER, marchand, âgé de 64 ans, demeurant à Rancon, ami de l'époux
Pierre ROUMILHAC, meunier, âgé de 35 ans, demeurant à Rancon, cousin issu de germain de l'épouse
François JAROUSSIER, marchand, âgé de 29 ans, demeurant à Rancon, cousin et ami de l'épouse

12 Brumaire An 6 (Jeudi 02 Novembre 1797)

Publication de mariage entre **Joseph RIGAUD**, maçon, âgé de 22 ans, demeurant en la commune de Villefavard, fils de Pierre et de défunte Anne BESSONAUD
et **Marie PENOT**, âgée de 22 ans, demeurant à Laclôtre, fille de Léonard et de Marie DARDANT
(Mariage prévu à Villefavard le 17 Brumaire.)

17 Brumaire An 6 (Mardi 07 Novembre 1797)

Mariage de **Pierre LAVOUX**, meunier, âgé de 40 ans, né le 01/10/1753 à Magnac, demeurant au moulin d'Ardent, fils de feu Pierre et de Marie TRICAUD, demeurant à Magnac
avec **Françoise MOUSSIGNON**, âgée de 29 ans, née le 01/10/1768 à Gourgeau-de-Loup, psse de Thouron, demeurant à Roumilhac, veuve de Léonard ROUFFIGNAC, fille de Léonard et de Marie DEBELLEIX
En présence de:
Léonard PHILIPPE, cultivateur, âgé de 21 ans, demeurant à Bois-Bertrand, commune de Balledent, voisin et ami
Joseph BRUNIER, cloutier, âgé de 30 ans, demeurant à Rancon, voisin et ami
René MANUS, instituteur, âgé de 61 ans, demeurant à Rancon
Jean JACOB, cultivateur, âgé de 48 ans, demeurant à la Borderie

1 Frimaire An 6 (Mardi 21 Novembre 1797)

Mariage de **François MATHIEU**, sabotier, âgé de 22 ans, né le 14/12/1775 à Bucheuil, audit village, fils de René et de Catherine DARDANT
avec **Catherine BESSONEAUD**, âgée de 18 ans, née à Lavalette-Montavie, commune de Dompierre, fille de Jean , cultivateur, demeurant à Lavalette-Montavie et de défunte Anne CHARPENTIER
En présence de:
François MATHIEU, cultivateur, âgé de 40 ans, demeurant au Liboureix, commune de Blanzac, oncle de l'époux
René DARDANT, cultivateur, âgé de 25 ans, demeurant aux Bosnages, cousin germain de l'époux
Claude BESSONEAU, cultivateur, âgé de 35 ans, demeurant au Moulin-du-Pont, commune de Droux, frère de l'époux
Claude BESSONEAU, cultivateur, âgé de 26 ans, demeurant à Lavalette-Montavie, frère de l'épouse

6 Nivose An 6 (Mardi 26 Décembre 1797)

Mariage de **Jean LABARRE**, maçon, âgé de 19 ans, né le 02/02/1778 à Roumilhac, audit village, divorcé de Léonarde LARENT, le 25 Fructidor an IV, fils de Jean , maçon, âgé de 53 ans et de Catherine DARDANT
avec **Marie BEIRAUD**, âgée de 18 ans, née le 03/04/1779 à Roumilhac, y demeurant, fille de feu Jacques et de Françoise RICOUT
En présence de:
Antoine COUTY, cultivateur, âgé de 47 ans
Jean BAGROS, maçon, âgé de 62 ans
Jean COUTY, maçon, âgé de 42 ans

13 Nivose An 6 (Mardi 02 Janvier 1798)

Mariage de **Jean BOYER**, maçon, âgé de 21 ans, né le 08/06/1777 au Cluzeau, audit village, fils de feu Pierre et de Marie LABUSSIERE
avec **Françoise GADET**, âgée de 21 ans, née le 12/06/1777 à Blanzac, demeurant à Ladève, commune de Berneuil, fille de Jean , cultivateur, âgé de 40 ans et de Catherine LALUE
En présence de:
Léonard JOUANAUD, cultivateur, âgé de 38 ans, demeurant au Montru, ami de ?
François BOYER, maçon, âgé de 31 ans, demeurant au Cluzeau, frère germain de l'époux
Jean NESTIER, cultivateur, âgé de 35 ans, demeurant au Verger, commune de St-Junien-les-Combes, oncle par alliance de l'épouse

13 Nivose An 6 (Mardi 02 Janvier 1798)

Mariage de **Pierre GADET**, cultivateur, âgé de 18 ans, né le 29/02/1780, demeurant à Ladève, commune de Berneuil, fils de Jean , cultivateur, âgé de 40 ans et de Catherine LALUE
avec **Catherine BOYER**, âgée de 18 ans, née le 12/11/1779, demeurant au Cluzeau, fille de feu Pierre et de Marie LABUSSIERE
En présence de:
Léonard JOUANAUD, cultivateur, âgé de 38 ans, demeurant au Montru, ami de ?
François BOYER, maçon, âgé de 31 ans, demeurant au Cluzeau, frère germain de l'épouse
Jean NESTIER, cultivateur, âgé de 35 ans, demeurant au Verger, commune de St-Junien-les-Combes, oncle par alliance de l'époux

20 Nivose An 6 (Mardi 09 Janvier 1798)

Mariage de **François BERRY**, cultivateur, âgé de 19 ans, né le 25/06/1778 à Villenue, fils de feu Joseph et d'Elisabeth DUMASEAU
avec **Jeanne SAULNIER**, âgée de 18 ans, née le 05/11/1779 au Bouchaud, paroisse de Droux, y demeurant, fille de Joseph , cultivateur, âgé de 55 ans et d'Anne CARMASAT
En présence de:
Jean ROUMILHAC, cultivateur, âgé de 42 ans, demeurant à Droux, cousin germain maternel de l'épouse
François PINARD, cultivateur, âgé de 33 ans, demeurant à Villenue, voisin et ami de l'époux
Michel BOILEAU, charpentier, âgé de 42 ans, demeurant à Magnac, cousin germain maternel de l'époux

21 Nivose An 6 (Mercredi 10 Janvier 1798)

Mariage de **Léonard CHALIFOUR**, maçon, âgé de 20 ans, né le 22/11/1777 à Roumilhac, demeurant au Grand-Roumilhac, fils de Jean , maçon, âgé de 42 ans et de Marie PINARD
avec **Catherine MATHIEU**, âgée de 28 ans, née le 26/01/1770 à Bucheuil, y demeurant, fille de feu Pierre et de défunte Madeleine MAROT
En présence de:
Léonard CHALIFOUR, cultivateur, âgé de 46 ans, demeurant à Laborie, commune de Balledent, oncle paternel de l'époux
Pierre MATHIEU, maçon, âgé de 32 ans, demeurant à Bucheuil, frère germain de l'épouse
Jacques MAROT, cultivateur, âgé de 41 ans, demeurant aux Bosnages, cousin germain paternel de l'épouse

21 Nivose An 6 (Mercredi 10 Janvier 1798)

Mariage de **Laurent PICOU**, maçon, âgé de 23 ans, né le 27/01/1775 à Rancon, demeurant en la présente commune, fils de Louis , cordonnier, âgé de 54 ans et de défunte Jeanne LEFAURE
avec **Valérie MAGNON**, âgée de 25 ans, née le 03/09/1773 à Rancon, y habitant, fille de feu Jacques , menuisier et de défunte Anne LACROIX
En présence de:
Mathurin MAROT, aubergiste, âgé de 38 ans, demeurant à Rancon, voisin et ami de l'époux
Jean-Baptiste ROUX, officier de santé, âgé de 30 ans, demeurant à Rancon, ami de l'épouse
François BOUTINOT, maçon, âgé de 50 ans, demeurant à Rancon, voisin et ami de l'épouse

21 Nivose An 6 (Mercredi 10 Janvier 1798)

Mariage de **François CERTHOU**, maçon, âgé de 21 ans, né le 15/08/1776 à la Gareille, cne de Châteauponsac, fils de Jean , cultivateur, âgé de 60 ans, demeurant à la Gareille et de Marguerite JOGEAS
avec **Marie DARDENT**, âgée de 25 ans, née le 10/11/1772 à Monsac, y demeurant, veuve de Pierre IMBERT, décédé le 24 Frimaire An 5 (Mercredi 14 Décembre 1796), en la commune de Droux, fille de Jean , maçon, âgé de 55 ans et de défunte Anne BERRY

En présence de:
Joseph LAURENT, cultivateur, âgé de 30 ans, demeurant à la Gareille, voisin et ami de l'époux
Jean DARDANT, maçon, âgé de 28 ans, demeurant à Monsac, frère de l'épouse

1 Pluviose An 6 (Samedi 20 Janvier 1798)

Publication de mariage entre **François ACARIAS**, âgé de 22 ans, demeurant au présent bourg, fils de Christophe et de défunte Marie JAROUSSIER
et **Anne Marie BONGRAND**, âgée de 19 ans, demeurant au bourg de Châteauponsac, fille de feu Michel et de Marie Anne BERGEROT
(Mariage prévu à Châteauponsac le 3 Pluviôse.)

1 Pluviose An 6 (Samedi 20 Janvier 1798)

Publication de mariage entre **François COURCELLE**, âgé de 18 ans, demeurant au Moulan, fils de feu Jean , huissier et de Marguerite MARCHANDON
et **Marie LACLOSTRE**, âgée de 18 ans, demeurant à La Josnière, commune de Châteauponsac, fille de Jean , cultivateur et de Marie BEDOURE
(Mariage prévu à Châteauponsac le 4 Pluviôse

4 Pluviose An 6 (Mardi 23 Janvier 1798)

Mariage de **Christophe LACOSSE**, maçon, âgé de 22 ans, né le 11/11/1775 au Cluzeau, audit village, fils de feu Jean et de Jeanne DUROULE
avec **Marie BLANC**, âgée de 24 ans, née le 02/04/1776 aux Egaux, y demeurant, fille d'Antoine , sabotier, âgé de 60 ans et de défunte Léonarde DE BAGROS
En présence de:
Christophe DE ROUMILHAC, âgé de 60 ans, voisin et ami de l'époux
Denis PINARD, voiturier, âgé de 42 ans, voisin et ami de l'époux
Pierre DECRESSAC, sabotier, âgé de 36 ans, demeurant aux Egaux

4 Pluviose An 6 (Mardi 23 Janvier 1798)

Mariage de **Joseph GABAUD**, cultivateur, âgé de 22 ans, né le 16/08/1775 à la Prade, paroisse de Balledent, fils de Jean , cultivateur, âgé de 46 ans et d'Anne BOUTINEAU
avec **Anne BLANC**, âgée de 27 ans, née le 30/01/1770, demeurant en la présente commune, fille d'Antoine , sabotier, âgé de 60 ans et de défunte Léonarde BAGROS
En présence de:
Jacques GABAUD, cultivateur, âgé de 38 ans, demeurant en la commune de Balledent, oncle de l'époux
Pierre DECRESSAC, sabotier, âgé de 36 ans, demeurant en la commune des Egaux, parent de l'épouse

4 Pluviose An 6 (Mardi 23 Janvier 1798)

Mariage de **Pierre PALOT**, tailleur, âgé de 25 ans, né le 03/09/1772 au bourg de Droux, demeurant à Bolinard, fils de feu François et de Françoise BOURIAU
avec **Anne BLOIS**, âgée de 17 ans, née le 21/10/1777, fille de Pierre , cuisinier, âgé de 60 ans et de Marie JEANDREAU
En présence de:
Antoine DARDANT, maçon, âgé de 21 ans, demeurant à Monsac, voisin et ami des époux
Joseph DARDANT, cultivateur, âgé de 52 ans, demeurant à Monsac, voisin et ami de l'époux
Léonard JOUANAUD, cultivateur, âgé de 38 ans, ami de l'épouse

10 Pluviose An 6 (Lundi 29 Janvier 1798)

Mariage d'**Antoine DARDANT**, cultivateur, âgé de 21 ans, né le 01/06/1776 à Rancon, demeurant à Monsac, fils de Joseph , cultivateur, âgé de 52 ans et de Marie FAURE
avec **Françoise DECRESSAC**, âgée de 22 ans, née à Balledent, demeurant aux Bosnages, fille de François , cultivateur, âgé de 60 ans, demeurant à Laborie, commune de Balledent et de Madeleine GABAUD
En présence de:
Léonard JOUANNAUD, cultivateur, âgé de 38 ans, demeurant au Montru, cousin maternel de l'époux
Pierre DARDANT, cultivateur, âgé de 58 ans, demeurant aux Bosnages, ami de l'épouse

10 Pluviose An 6 (Lundi 29 Janvier 1798)

Mariage de **Vincent TOURNOIS**, cultivateur, âgé de 22 ans, né le 07/06/1776 en la paroisse de St-Junien-les-Combes, demeurant au Pont-de-Blanzac, fils de feu Joseph et de défunte Michelle CLUZEAUD, demeurant au Liboureix, commune de Blanzac

avec **Anne JACOB**, âgée de 27 ans, née le 10/10/1770 en la paroisse de Blanzac, demeurant à Bolinard, fille de François , cultivateur et d'Anne DUBREUIL
En présence de:
Léonard MOREAU, cultivateur, âgé de 23 ans, demeurant à Puy-Plat, commune de Blanzac, voisin et ami de l'époux
Jean PAILLIER, meunier, âgé de 22 ans, demeurant au moulin du Pont-de-Blanzac, voisin et ami de l'époux
Jean GADET, cultivateur, âgé de 33 ans, demeurant au Liboureix, voisin et ami de l'épouse
Jean-Baptiste ROUX, officier de santé, demeurant à Rancon, voisin et ami de l'épouse

11 Pluviose An 6 (Mardi 30 Janvier 1798)

Publication de mariage entre **René BONNET**, âgé de 30 ans, demeurant au présent bourg, fils de Léonard et d'Anne COUTY
et **Marie FAURE**, âgée de 16 ans, demeurant au bourg de Roussac, fille de Jean et d'Anne COMBE
(Mariage prévu le 13 Pluviôse à Roussac.)

11 Pluviose An 6 (Mardi 30 Janvier 1798)

Mariage de **François RIVIER**, cultivateur, âgé de 19 ans, né le 03/04/1779 à Rancon, demeurant à Monsac, fils d'Antoine , cultivateur, âgé de 45 ans et de Marie DAVID
avec **Marie CHATENET**, âgée de 18 ans, née le 26/10/1779 en la paroisse de Droux, demeurant à Droux, fille de Jean , cultivateur, âgé de 55 ans et de Louise BLANC
En présence de:
Jean DAVID, cultivateur, âgé de 52 ans, demeurant à La Bussière, commune de Droux, oncle maternel de l'époux
François GUIMBARD, cultivateur, âgé de 33 ans, demeurant à Lavalette, commune de Châteauponsac, oncle maternel de l'époux

11 Pluviose An 6 (Mardi 30 Janvier 1798)

Mariage de **Pierre CHATENET**, âgé de 22 ans, né le 27/04/1774 en la paroisse de Droux, demeurant à Droux, fils de Jean , cultivateur, âgé de 55 ans et de Louise BLANC
avec **Marie RIVIER**, âgée de 15 ans, née le 22/01/1783 à Rancon, demeurant à Monsac, fille d'Antoine , cultivateur, âgé de 52 ans et de Marie DAVID
En présence de:
Jean DAVID, cultivateur, âgé de 52 ans, demeurant à La Bussière, commune de Droux, oncle maternel de l'épouse
François GUIMBARD, cultivateur, âgé de 33 ans, demeurant à Lavalette, commune de Châteauponsac, oncle maternel de l'épouse

14 Pluviose An 6 (Vendredi 02 Février 1798)

Publication de mariage entre **Jean-Baptiste DELHOUME**, cultivateur, âgé de 21 ans, demeurant en la présente commune, fils de Jean , vigneron et de Marguerite CHAUCHEF
et **Léonarde DUTHEIL**, âgée de 21 ans, demeurant à Balledent, fille de Jacques , papetier et de défunte Marie ALOU ?
(Mariage prévu à Balledent le 17 Pluviôse.)

18 Pluviose An 6 (Mardi 06 Février 1798)

Mariage de **Pierre COURCELLE**, cultivateur, âgé de 22 ans, né le 25/04/1778 à Rancon, fils de Jean , cultivateur, demeurant à Villenue et d'Anne DE ROUMILHAC
avec **Marie LASVOUX**, âgée de 21 ans, née le 24/11/1778 en la paroisse de Droux, demeurant à La Brousse, commune de Droux, fille de Pierre , cultivateur et de défunte Jeanne COURCELLE
En présence de:
François PASQUET, cultivateur, âgé de 60 ans, demeurant en la présente commune, parent de l'époux
Jean COURCELLE, cultivateur, âgé de 50 ans, parent de l'époux
Laurent LASVOUX, demeurant à la Brousse, grand-père de l'épouse

18 Pluviose An 6 (Mardi 06 Février 1798)

Mariage de **Jacques BOUTY**, âgé de 19 ans, né le 11/11/1780 à Rancon, demeurant à Bagros, fils de Gabriel , cultivateur et de défunte Anne RAYMOND
avec **Madeleine LAMARSAUDE**, âgée de 21 ans, née le 12/12/1779 à Rancon, fille de Jean , cultivateur, âgé de 55 ans et de défunte Marie RIFFAUD

En présence de:
Jean LABUSSIERE, maçon, âgé de 35 ans, beau-frère de l'époux
Jacques LABUSSIERE, âgé de 60 ans, oncle de l'époux
Jean LASSALE, âgé de 50 ans

18 Pluviose An 6 (Mardi 06 Février 1798)

Mariage d'**Antoine PASQUET**, maçon, âgé de 19 ans, né le 07/10/1778, demeurant à La Maison-Neuve, fils de feu Pierre et de Françoise DARDENT
avec **Léonarde CUGY/LECUGY**, âgée de 16 ans, née le 27/../1782, demeurant à La Gareille, commune de Châteauponsac, fille de feu Pierre et de Catherine BORIANNE
En présence de:
Jean DE MONSAC, maçon, âgé de 56 ans, demeurant à Monsac
Joseph MEYRAT, maréchal, âgé de 48 ans, demeurant à La Maison-Neuve
André GOUTTELARD, cultivateur, âgé de 28 ans, ami de l'épouse
Pierre BOURIANNE, cultivateur, âgé de 70 ans, demeurant en la commune de Châteauponsac, grand-père de l'épouse

18 Pluviose An 6 (Mardi 06 Février 1798)

Mariage de **Joseph DINTRAS**, âgé de 18 ans, né le 18/08/1781 en la paroisse de Balledent, fils de Jean , cultivateur, âgé de 40 ans et de Jeanne RIVIER
avec **Catherine DINTRAS**, âgée de 17 ans, née le 09/02/1780 à Roumilhac, fille de Pierre, absent depuis 15 ans et de défunte Marie DINTRAS
En présence de:
Joseph DINTRAS, maçon, âgé de 46 ans, demeurant en la commune de Balledent, oncle et tuteur de l'épouse
Guillaume POUCHARAUD, âgé de 28 ans, demeurant en la présente commune
Mathurin RILIER, sabotier, âgé de 28 ans, demeurant en la commune du Dorat, ami de l'épouse

18 Pluviose An 6 (Mardi 06 Février 1798)

Mariage de **François ROUMILHAC**, maçon, âgé de 34 ans, né le 10/11/1763 à Rancon, demeurant au Courtieux, fils de feu Gaspard et de défunte Jeanne LUCAS
avec **Marie MOREAU**, âgée de 22 ans, née le 24/08/1776 à Bagros, y demeurant, fille de Jean et de Jeanne PETIT
En présence de:
François SALAUD, cultivateur, âgé de 66 ans
Jean ROUMILHAC, maçon, âgé de 40 ans, demeurant au Courtieux, frère de l'époux
Jean CERTHOU, cultivateur, âgé de 38 ans, parent de l'épouse
Jean LASALLE, cultivateur, âgé de 50 ans, ami de l'épouse

18 Pluviose An 6 (Mardi 06 Février 1798)

Mariage de **Jean PASQUET**, âgé de 22 ans, né le 20/11/1775, demeurant à La Maison-Neuve, fils de feu Pierre et de Françoise DARDENT
avec **Marie LAPEIRAS**, âgée de 25 ans, née le 05/01/1772 aux Vareilles, paroisse de Droux, y demeurant, fille de Jean et de Marie FAURE
En présence de:
Jean DARDENT, maçon, âgé de 28 ans, parent de l'épouse
René FAUVET, cultivateur, âgé de 27 ans, parent de l'épouse
Mathurin LAPERAS, cultivateur, âgé de 26 ans
Michel DARDENT, marchand, âgé de 50 ans

20 Pluviose An 6 (Jeudi 08 Février 1798)

Publication de mariage entre **Jacques DUPY**, cultivateur, âgé de 32 ans, demeurant en la commune de Nantiat, veuf de Marie GAUCHOU
et **Françoise Jeanne PEYTOT**, âgée de 22 ans, demeurant au bourg de Chamborêt, fille de Pierre , cultivateur, demeurant à Bagros et de défunte Anne TEXIER
(Mariage prévu à Nantiat le 25 Pluviôse.)

24 Pluviose An 6 (Lundi 12 Février 1798)

Publication de mariage entre **François ROUX**, âgé de 16 ans, demeurant à Villevit, fils de feu Jean , cultivateur et de défunte Jeanne MICHEL
et **Marguerite MORGAUD**, âgée de 15 ans, demeurant au Pin, commune de Morterolles (sur-Semme), fille de feu Jacques , cultivateur et de Marguerite DAUBIN
(Mariage prévu à Morterolles.)

25 Pluviose An 6 (Mardi 13 Février 1798)

Mariage de **Pierre MICHAUD**, maçon, âgé de 29 ans, né le 31/12/1769, demeurant en la présente commune, veuf de Catherine ROUMILHAC, fils de Jean et de Jeanne BOYER
avec **Marie GACON**, âgée de 26 ans, née le 19/09/1771, demeurant en la présente commune, fille de Pierre , maçon et de défunte Marie BONNET
En présence de:
Léonard ROUMILHAC, maçon, âgé de 60 ans, parent de l'époux
Antoine BONNET, âgé de 30 ans, ami de l'époux
Pierre GACON, maçon, âgé de 52 ans, oncle de l'épouse

25 Pluviose An 6 (Mardi 13 Février 1798)

Mariage de **François JACOB**, laboureur, âgé de 37 ans, né le 14/07/1759 en la paroisse du Dorat, demeurant à Pézard, commune du Dorat, veuf de Jeanne RAZES, fils de Jean et de Léonard LACHAUME
avec **Anne RATEAUD**, âgée de 29 ans, née le 02/06/1769 en la paroisse de Droux, demeurant à Bolinard, veuve de Léonard LEBRIANT, décédé le 5 Complémentaire An 4 (Mercredi 21 Septembre 1796), fille de Jean et de Marie DUPEROUX
En présence de:
Jean GIREAUD, cultivateur, âgé de 40 ans, demeurant en la commune de Magnac (Laval), ami de l'époux
Pierre PERROT, laboureur, âgé de 27 ans, demeurant en la commune de Magnac (Laval), neveu de l'époux
Pierre MATHIEUX, cultivateur, âgé de 40 ans, parent de l'épouse
Jean LAVOUX, journalier, âgé de 30 ans, demeurant en la commune de Magnac (Laval), parent de l'épouse

26 Pluviose An 6 (Mercredi 14 Février 1798)

Mariage de **François DUTHEIL**, tisserand, âgé de 37 ans, né le 11/02/1761 en la paroisse de Villefavard, demeurant au bourg de Villefavard, veuf de Renée Geneviève GAILLARD, décédée le 14 Germinal An 5 (Lundi 03 Avril 1797), fils d'Etienne et de Catherine BLANCHET
avec **Marie JABAUD**, âgée de 36 ans, née le 30/08/1761 en la paroisse de Balledent, demeurant au présent bourg, fille de François et d'Anne RIBIER, demeurant au Piofoux, commune de Balledent
En présence de:
Blaise LALANDE, sabotier, âgé de 50 ans, demeurant en la commune de Villefavard, beau-frère de l'époux
Pierre DUTHEIL, meunier, âgé de 46 ans, demeurant en la commune de Villefavard, frère de l'époux
Jean LASSALE, âgé de 50 ans, demeurant en la présente commune, oncle de l'épouse
Jean JABAUD, âgé de 28 ans, demeurant en la commune de Balledent, oncle de l'épouse

1 Ventose An 6 (Lundi 19 Février 1798)

Mariage de **Pierre PERRAUD/PEYROT**, âgé de 24 ans, né le 01/08/1776 Chez-Peyraud, paroisse de la Croix, cultivateur audit village, fils de feu Pierre et d'Anne DE CHARZAT
avec **Marguerite DE CHARZAT**, âgée de 24 ans, née le 15/11/1769 à Charzat, paroisse de Droux, demeurant à Bolinard, fille de Jacques , âgé de 57 ans et d'Anne BOUTOT
En présence de:
François DE CHARZAT, âgé de 31 ans, demeurant à Charzat, cousin de l'époux
François BORDIGAUD, âgé de 31 ans, demeurant à l'Age-Barrière, commune de Mounisme, beau-frère de l'époux
Jean MALE, âgé de 31 ans, demeurant à Charzat, beau-frère de l'épouse
(La Publication, en date du 25 Pluviôse, prévoyait le mariage à Droux.)

1 Ventose An 6 (Lundi 19 Février 1798)

Mariage de **Pierre DE BUCHEUIL**, cultivateur, âgé de 18 ans, né le 26/03/1780, demeurant au présent bourg, fils de feu Jean et de Marguerite DE ROUMILHAC
avec **Marguerite BAGROS**, âgée de 24 ans, née le 11/12/1773 à Villenue, y demeurant, fille de François , âgé de 46 ans et d'Anne PENOT
En présence de:
Pierre MARAUD, tailleur d'habits, âgé de 36 ans, voisin et ami de l'époux
Antoine LAPLAUD, âgé de 26 ans
François BAGROS, âgé de 40 ans, oncle de l'épouse

1 Ventose An 6 (Lundi 19 Février 1798)

Mariage de **Laurent DELAGE**, maçon, âgé de 31 ans, né le 20/01/1767 à Chasseneuil, veuf de Marie Anne GENTRAS, décédée le 13 Nivose An 5 (Lundi 02 Janvier 1797) à Rochefort, Charente-Inférieure,
fils de Jean , âgé de 51 ans et de Françoise DELAGE
avec **Anne CLUZEAU**, âgée de 18 ans, née le 28/08/1779 à Villard, y demeurant, fille de Jean et de défunte Marie DUTEIL
En présence de:
Laurent DELAGE, maçon, âgé de 46 ans, demeurant à Chasseneuil, cousin de l'époux
François ROUX, cultivateur, âgé de 32 ans, demeurant à Rancon, parrain de l'épouse
Michel RIFFAUD, âgé de 40 ans, demeurant en la présente commune, voisin de l'épouse

4 Floréal An 6 (Lundi 23 Avril 1798)

Mariage de **Jean-Baptiste DENIS**, âgé de 32 ans, né le 10/10/1765 au bourg de Magnac, chapelier patenté audit bourg, fils de feu François et de Marie DEROZIER
avec **Marie DUPARQUET**, âgée de 34 ans, née le 04/01/1763 au présent bourg, demeurant en la présente commune, fille de feu Mathurin , huissier, demeurant au présent bourg et de défunte Anne ROUMILHAC
En présence de:
Joseph FILLOUX, marchand boucher, âgé de 24 ans, demeurant en la commune de Magnac (Laval)
François CHARPENTIER, serrurier, âgé de 28 ans, demeurant à Magnac
Léonard MAROT, boulanger, âgé de 70 ans, demeurant au présent bourg, oncle maternel de l'épouse
Joseph ROUMILHAC, marchand, âgé de 60 ans, demeurant au présent bourg, oncle maternel de l'épouse

9 Floréal An 6 (Samedi 28 Avril 1798)

Publication de mariage entre **Laurent PALOT**, âgé de 22 ans, demeurant au moulin d'Ardent, fils de François et de Françoise BORIOT
et **Marie MICHELLET**, âgée de 14 ans, demeurant au moulin de Droux, fille de François , meunier et de Marie MALE
(Mariage prévu à Droux le 11 Floréal.)

11 Floréal An 6 (Lundi 30 Avril 1798)

Mariage de **Pierre RIBIERE**, âgé de 21 ans, né le 08/11/1777 au bourg de Bellac, demeurant rue du Fort, à Bellac, fils de François et de Jeanne MALBAY
avec **Marguerite COURDEAU**, âgée de 29 ans, née le 28/02/1769 au présent bourg, demeurant en la présente commune, fille de feu Léonard , marchand et de Catherine PERICAUD
En présence de:
Antoine VALLERY, aubergiste, âgé de 42 ans, demeurant en la commune de Bellac, cousin germain de l'époux
Simon LAGUZET, âgé de 30 ans, demeurant en la commune de Bellac, voisin de l'époux
François VINCENDON, médecin, âgé de 36 ans, demeurant en la présente commune, cousin de l'épouse
Jean MANUS, maître d'école, âgé de 61 ans, voisin de l'épouse

24 Prairial An 6 (Mardi 12 Juin 1798)

Mariage de **Jean FAUVET**, cultivateur, âgé de 20 ans, né le 15/07/1780, demeurant à La Bastide, fils de Jean , laboureur et de Catherine FAYAUD
avec **Marie COQUARD**, âgée de 31 ans, née le 06/03/1767, demeurant au Montru, veuve de Jean JOANNEAUD, fille de Nicolas et d'Anne GRELLIERE
En présence de:
Joseph DARDENT, cultivateur, âgé de 52 ans, oncle de l'époux
Antoine GRELLIER, cultivateur, âgé de 58 ans, oncle de l'époux
Léonard JOANNEAUD, cultivateur, âgé de 39 ans, demeurant au Cluzeau, beau-frère de l'épouse
Pierre COQUARD, journalier, âgé de 39 ans, frère de l'épouse

15 Fructidor An 6 (Samedi 01 Septembre 1798)

Publication de mariage entre **François COURDEAUD**, notaire public, âgé de 34 ans, demeurant au présent bourg, fils de Jean , marchand et de Marie Anne ROUX
et **Marie Rose RIGAUD**, âgée de 23 ans, demeurant à Beauregard, commune de Queaux, département de la Vienne, fille de Jean-Baptiste , cultivateur et de Marianne CHANTURAUD
(Mariage prévu à Queaux le 8 Fructidor.)

25 Fructidor An 6 (Mardi 11 Septembre 1798)

Mariage de **François BLANCHET**, âgé de 25 ans, né le 14/11/1773, demeurant à Bersac, fils de feu François , cultivateur et de Marie FAUVET

avec **Anne CHAVIGNAT**, âgée de 16 ans, née le 10/05/1782, demeurant à Rancon, fille de feu Vincent , cultivateur et de Jeanne PENOT, demeurant en la commune de Jouac
En présence de:
Louis BRUNIER, âgé de 43 ans, oncle de l'époux, garde des Forêts Nationales
Joseph BRUNIER, cloutier, âgé de 32 ans, demeurant à Rancon, cousin de l'époux
Léonard DUBRAC DES FORGES, officier de santé, âgé de 48 ans, demeurant à Rancon, voisin de l'épouse
François JAROUSSIER, marchand, âgé de 29 ans, demeurant à Rancon, voisin de l'épouse

30 Vendémiaire An 7 (Dimanche 21 Octobre 1798)

Mariage de **Léonard TRAVERT**, âgé de 17 ans, demeurant à Sannat, commune de St-Junien-les-Combes, fils de Jacques , cultivateur, âgé de 50 ans et de Françoise MERI
avec **Françoise DUSECHAUD**, âgée de 19 ans, demeurant à Sannat, fille de feu Jean et de Marguerite MEILLAUD, âgée de 38 ans
En présence de:
Pierre TRAVERT, tisserand, âgé de 42 ans, demeurant au Peyroux, commune de Chamborêt, oncle paternel de l'époux
Jean PAIRIN, âgé de 39 ans, demeurant à Sannat, vitric de l'épouse

20 Brumaire An 7 (Samedi 10 Novembre 1798)

Mariage de **Léonard DOUMET**, cultivateur, âgé de 22 ans, demeurant en la commune de Berneuil, veuf de Marie NANOT, fils de feu Jean et de défunte Anne MOREAU
avec **Anne BERNARD**, âgée de 19 ans, demeurant à Virat, commune de Berneuil, fille de Léonard , cultivateur, âgé de 50 ans et de Catherine LADEGAILLERIE
En présence de:
Etienne MOREAU, cultivateur, âgé de 65 ans, demeurant à Berneuil, oncle de l'époux
Léonard FAYAUD, cultivateur, âgé de 36 ans, demeurant à Leyraud, commune de Roussac, beau-frère de l'épouse
Jean BIDEAU, âgé de 32 ans, adjoint à l'Agent Municipal de Berneuil, voisin et ami des époux

20 Brumaire An 7 (Samedi 10 Novembre 1798)

Mariage de **Pierre LEBRIAN**, cultivateur, âgé de 26 ans, né à la commune de Droux, demeurant au moulin d'Ardent, veuf de Marie BOULET, fils de feu Maximin , cultivateur, demeurant en la commune de Droux et de défunte Marie ROUMILHAC
avec **Marguerite LAVALETTE**, âgée de 30 ans, née à la commune de Châteauponsac, demeurant au moulin d'Ardent, fille de Joseph , cultivateur, demeurant en la commune de Châteauponsac et de Jeanne BERAUD
En présence de:
Etienne LEGROS, journalier, âgé de 55 ans, demeurant à Chardent
Léonard MAROT, adjoint municipal, âgé de 69 ans, demeurant à Rancon
Citoyen ...la famille de l'époux MAROT, marchand, âgé de 37 ans, demeurant à Rancon
Jacques MASRANT, serrurier, âgé de 40 ans, demeurant à Rancon

30 Brumaire An 7 (Mardi 20 Novembre 1798)

Mariage de **François RODHIER**, cultivateur, âgé de 26 ans, né le 30/06/1772 au Courtieux, audit village, fils de Jean et de Jeanne LUCAS
avec **Catherine DUBOIS**, âgée de 32 ans, née le 09/07/1767, demeurant au Courtieux, veuve de Léonard RODHIER, décédé le 1 Ventose An 5 (Dimanche 19 Février 1797), fille de feu François et de Louise CAPITAINE
En présence de:
Pierre SALLAUD, cultivateur, âgé de 70 ans, demeurant au Courtieux, parrain de l'époux
Léonard MOREAU, cultivateur, âgé de 40 ans, demeurant au Maubert, commune de Blanzac
Gabriel DUBOIS, meunier, âgé de 33 ans, demeurant au moulin d'Ardent, frère de l'épouse
Jean RODHIER, tailleur, âgé de 34 ans, demeurant à Laprade, commune de Balledent, beau-frère de l'épouse

30 Brumaire An 7 (Mardi 20 Novembre 1798)

Mariage de **Jean GAILLARD**, cultivateur, âgé de 28 ans, né le 20/11/1770, demeurant à Lalue, commune de Berneuil, veuf d'Anne MALLET, fils de feu Pierre et de défunte Marie COMPIN
avec **Jeanne GRAVELLAT**, âgée de 19 ans, née le 31/10/1779, demeurant à Lalue, fille de Pierre , cultivateur, âgé de 64 ans et de défunte Anne LACLAUSTRE
En présence de:
François GAILLARD, meunier, âgé de 35 ans, demeurant au moulin de la Ganache, commune de Berneuil
Jean CLUSEAU, cultivateur, âgé de 31 ans, demeurant à Lalue, voisin et ami de l'époux
François GRAVELLAT, cultivateur, âgé de 31 ans, demeurant à Savignac, commune de Berneuil, frère de l'épouse

20 Frimaire An 7 (Lundi 10 Décembre 1798)

Mariage de **Léonard TRICHARD**, âgé de 28 ans, né le 02/09/1771 au bourg de Berneuil, demeurant à Berneuil, veuf en secondes noces de Jeanne CLUZEAUD, fils d'André et de défunte Françoise GRENIER
avec **Elisabeth MATHIEU**, âgée de 23 ans, née le 16/10/1775 à Clavières, paroisse de Nantiat, demeurant au Monteil, commune de Roussac, fille de François , journalier, âgé de 50 ans et de défunte Catherine NESMOND
En présence de:
Etienne MOREAU, journalier, âgé de 65 ans, demeurant au bourg de Berneuil, voisin et ami de l'époux
Léonard CHARPENTIER, charron, âgé de 40 ans, demeurant au bourg de Berneuil, voisin et ami de l'époux
Louis JOURDANNEAUD, commis, âgé de 31 ans, demeurant au présent bourg

10 Nivose An 7 (Dimanche 30 Décembre 1798)

Mariage de **Pierre LASALLE**, cultivateur, âgé de 18 ans, né le 16/04/1780 à Drancourt, paroisse de St-Junien-les-Combes, fils de Pierre , cultivateur, demeurant à La Borderie, commune de Berneuil et de Françoise LABUSSIERE
avec **Marguerite PETIT**, âgée de 19 ans, née le 28/03/1779 au bourg de St-Maixant, demeurant au bourg de Peyrat (de-Bellac), fille de François , journalier et de Léonarde PAILLER
En présence de:
Mathieu BEAU, cultivateur, âgé de 30 ans, demeurant à la Vilatte, commune de St-Junien-les-Combes, beau-frère de l'époux
Jean LAMARCEAUDE, cultivateur, âgé de 60 ans, demeurant à Chardent, voisin et ami de l'époux
Mathieu PAILLER, journalier, âgé de 34 ans, demeurant au bourg de Peyrat (de-Bellac), oncle de l'épouse
Léonard PETIT, tailleur d'habits, âgé de 32 ans, demeurant à Belleix, commune de Blond, cousin germain de l'épouse

10 Nivose An 7 (Dimanche 30 Décembre 1798)

Mariage de **Pierre CARDINAL**, âgé de 19 ans, né le 02/11/1779 à Lavaud, paroisse de Blanzac, cultivateur audit village, fils de feu Pierre et d'Elisabeth PAQUET
avec **Françoise BLANCHET**, âgée de 20 ans, née le 12/11/1778 au Maubert, paroisse de Blanzac, y demeurant, fille de feu François et de défunte Valérie CHARIEUX
En présence de:
François LESTERP, laboureur, âgé de 31 ans, demeurant à Lavaud, oncle de l'époux
Jean FAURT, cultivateur, âgé de 45 ans, demeurant à Dieuloeil, commune de Blanzac, cousin et ami de l'époux
Léonard CHARIEUX, cultivateur, âgé de 23 ans, demeurant à Roche, commune de Blanzac, cousin de l'épouse
Jean LASALLE, cultivateur, âgé de 28 ans, demeurant à Roche, cousin de l'épouse

10 Nivose An 7 (Dimanche 30 Décembre 1798)

Mariage de **Jean FAURE**, âgé de 22 ans, né le 11/07/1777 à la Terrade, paroisse de Blanzac, cultivateur audit village, fils de feu Joseph et de défunte Elisabeth JOLIVET
avec **Antoinette PROPIN**, âgée de 20 ans, née le 29/06/1779 au Piauteix, paroisse de St-Junien-les-Combes, y demeurant, fille de Jacques , cultivateur et d'Anne FAYAUD
En présence de:
Jean PROPIN, cultivateur, âgé de 31 ans, demeurant au Piotaix, commune de St-Junien-les-Combes, frère de l'épouse
Jacques PROPIN, cultivateur, âgé de 24 ans, demeurant au Piotaix, frère de l'épouse
Joseph PAQUET, maçon, âgé de 45 ans, demeurant à la Terrade, voisin et ami de l'époux
Pierre BIDAUD, maréchal, âgé de 30 ans, demeurant à Prouzat, commune de St-Junien-les-Combes, voisin et ami de l'époux

10 Nivose An 7 (Dimanche 30 Décembre 1798)

Mariage de **Martial LASALLE**, cultivateur, âgé de 19 ans, né le 08/11/1779 au bourg de Vaqueur, demeurant à Villard, commune de St-Junien-les-Combes, fils de feu Michel et de défunte Jeanne FILLOUX
avec **Marie PEYROT**, âgée de 22 ans, née à Seuil, commune de Roussac, fille de Jean , journalier, demeurant à La Bussière, commune de Roussac et de défunte Jeanne LEMARGUE

En présence de:
Pierre PASQUET, maçon, âgé de 30 ans, demeurant au Maubert, commune de Blanzac, voisin et ami de l'époux
Guillaume LASALLE, tisserand, âgé de 34 ans, demeurant aux Bordes, commune de Blanzac
Martial REYNAUD, journalier, âgé de 40 ans, demeurant à Bessereix, commune de Mézières (sur-Issoire)
François MOUSSOUSE, cultivateur, âgé de 45 ans, demeurant au Villard, commune de St-Junien-les-Combes, voisin de l'épouse

20 Nivose An 7 (Mercredi 09 Janvier 1799)

Mariage de **François LAROCHE**, maçon, âgé de 19 ans, né le 10/12/1779 à Bagros, audit village, fils de feu François et de défunte Françoise DE BUCHEUIL
avec **Anne PIAUTAY**, âgée de 28 ans, née le 12/09/1769 à Chasseneuil, y demeurant, fille de François et de Valérie MICHAUD
En présence de:
Jean LAROCHE, maçon, âgé de 32 ans, demeurant à Chasseneuil, cousin germain de l'époux
Pierre BOUTET, âgé de 30 ans, demeurant à Beaudrouze, cousin germain maternel de l'époux
Léonard PAQUET, maçon, âgé de 40 ans, demeurant à Chasseneuil, cousin germain paternel de l'épouse
Jean LASSALE, âgé de 50 ans, demeurant à Bagros, voisin et ami de l'épouse

20 Nivose An 7 (Mercredi 09 Janvier 1799)

Mariage de **Pierre FAURE**, âgé de 18 ans, né le 01/01/1781 à Monsac, demeurant à Bersac, fils de Jean , cultivateur, âgé de 40 ans et de défunte Marie DEROUSIER
avec **Catherine RICOUX**, âgée de 17 ans, née le 08/04/1782 au Courtieux, y demeurant, fille de Pierre , sabotier, âgé de 40 ans et de Catherine SALLAUD
En présence de:
Pierre DEROSIER, âgé de 42 ans, oncle de l'époux
François SALLAUD, cultivateur, âgé de 64 ans, grand-père de l'épouse

20 Nivose An 7 (Mercredi 09 Janvier 1799)

Mariage de **François BALIFAUD**, âgé de 24 ans, né le 23/12/1776 à Bolinard, demeurant à Chasseneuil, fils de Gabriel , journalier, âgé de 50 ans et de Catherine LALUE
avec **Marie DINTRAS**, âgée de 28 ans, née le 18/01/1772 à Mérigot, servante chez le citoyen Boutinot, meunier à Balledent, fille de feu Joseph , laboureur et de défunte Marie DUTHEIL
En présence de:
Jean LAROCHE, maçon, âgé de 32 ans, demeurant à Chasseneuil, cousin paternel de l'époux
Pierre BIARNEIX, cultivateur, âgé de 35 ans, demeurant à Ardent, cousin paternel de l'épouse
Jean BOUTINOT, âgé de 45 ans, demeurant à Laforge, commune de Balledent, voisin et ami de l'épouse

20 Nivose An 7 (Mercredi 09 Janvier 1799)

Mariage de **Jean DEBORD**, cultivateur, âgé de 35 ans, né le 30/01/1762 à Balledent, demeurant à Laforgeg, commune de Balledent, veuf de Marie DELAGE, fils de feu Jean et de défunte Valérie MERIGOT
avec **Catherine DEBORD**, âgée de 17 ans, née le 26/06/1782 à l'Houme, paroisse de Balledent, y demeurant, fille de Jean , cultivateur et de Jeanne COULLAUD
En présence de:
Jean BOUTINOT, meunier, âgé de 41 ans, demeurant à Balledent, voisin et ami de l'époux
Martial LEGROS, cultivateur, âgé de 35 ans, demeurant à Laborie, commune de Balledent, cousin paternel de l'époux
Jean COULLAUD, maçon, âgé de 40 ans, demeurant au Montillon, commune de Châteauponsac, oncle paternel de l'épouse
Léonard COURTEAU, cultivateur, âgé de 30 ans, demeurant au Montillon, cousin germain maternel de l'épouse

20 Nivose An 7 (Mercredi 09 Janvier 1799)

Mariage de **Jean RAYMOND**, maçon, âgé de 18 ans, né le 08/09/1779 à Monsac, audit village, fils de Jean , maçon, âgé de 51 ans et de Madeleine CHARIEUX
avec **Jeanne RICOUX**, âgée de 22 ans, née le 21/01/1779 au Courtieux, y demeurant, fille de Pierre , sabotier et de Catherine SALLAUD
En présence de:
François RAYMOND, maçon, âgé de 27 ans, demeurant à Monsac, frère de l'époux
François SALLAUD, cultivateur, âgé de 70 ans, demeurant au Courtieux, grand-père de l'épouse
Jean FAURE, cultivateur, âgé de 40 ans, voisin et ami de l'épouse

20 Nivose An 7 (Mercredi 09 Janvier 1799)

Mariage de **Mathurin Baptiste ROUMILHAC**, maçon, âgé de 20 ans, né le 06/10/1778 à Rancon, demeurant au présent bourg, fils de Joseph , tisserand, âgé de 60 ans et de Marie LADAUGE
avec **Léonarde GASCON**, âgée de 26 ans, née le 07/10/1774 à Ardent, y demeurant, fille de Jean , maçon, âgé de 61 ans et de Jeanne NISARD
En présence de:
Barthélémy CHAUCHEF, marchand, âgé de 48 ans, demeurant à Ardent, oncle de l'époux
Pierre BIARNEIX, cultivateur, âgé de 35 ans, voisin et ami de l'épouse

20 Nivose An 7 (Mercredi 09 Janvier 1799)

Mariage de **Jean PETAVY**, maçon, âgé de 20 ans, né le 29/11/1778 à Rancon, demeurant au présent bourg, fils de feu Pierre , maçon et d'Anne SIMONET
avec **Marie DE ROUMILHAC**, âgée de 30 ans, née le 29/10/1769 à Rancon, y demeurant, fille de Joseph , tisserand, âgé de 60 ans et de Marie LADAUGE
En présence de:
Pierre COUTY, maçon, âgé de 35 ans, cousin de l'époux
Léonard MAROT, cabaretier, âgé de 67 ans, voisin et ami de l'époux
Barthélémy CHAUCHEF, marchand, âgé de 48 ans, demeurant au présent bourg, oncle de l'épouse

20 Nivose An 7 (Mercredi 09 Janvier 1799)

Mariage de **François PASQUET**, maçon, âgé de 19 ans, né le 21/09/1779 à la Terrade, paroisse de Blanzac, audit village, fils de Joseph , maçon, âgé de 45 ans et de Joséphine PIOUTEIX
avec **Marie LAPIERRE**, âgée de 25 ans, née le 21/09/1779 à la Terrade, demeurant au Chablard, commune de Blanzac, fille de Jean , maçon, âgé de 56 ans et de Catherine PLAIGNAUD
En présence de:
Jean MANUS, maître d'école, âgé de 63 ans, demeurant à Rancon, voisin et ami de l'époux
Christophe ACCARIAT, cabaretier, âgé de 59 ans, demeurant à Rancon, voisin et ami de l'épouse

20 Nivose An 7 (Mercredi 09 Janvier 1799)

Mariage de **Léonard PIOUTAIX**, maçon, âgé de 18 ans, né le 24/04/1782 au Liboureix, demeurant à Masfrant, commune de Blanzac, fils de feu Pierre et d'Isabelle DAVID
avec **Françoise COLLIN**, âgée de 24 ans, née le 08/03/1775 à Charbonnières, paroisse de Blanzac, servante chez le citoyen Charpentier, à Blanzac, fille de Joseph , maçon et de Catherine LEBLANC
En présence de:
François RATOS ?, âgé de 30 ans, demeurant à Blanzac, cousin maternel de l'époux
François BOULET, maçon, âgé de 41 ans, voisin et ami de l'époux
Jean COLLIN, âgé de 38 ans, demeurant à Charbonnières, frère de l'épouse
Jean LAGEDAMONT, cultivateur, âgé de 36 ans, demeurant à Charbonnières, voisin et ami de l'épouse

20 Nivose An 7 (Mercredi 09 Janvier 1799)

Mariage de **Joseph PIOUFRE**, cultivateur, âgé de 16 ans, né le 18/10/1783, demeurant au Cluzeau, commune de Blanzac, fils de Léonard , âgé de 52 ans et de Valérie DE LADEGALERIE
avec **Marie DESFORGES**, âgée de 18 ans, née le 10/02/1780, demeurant au Cluzeau, fille de Pierre , laboureur et d'Anne PEYRIN
En présence de:
François FORGEAU, cultivateur, âgé de 27 ans, demeurant au Cluzeau, voisin et ami de l'époux
Pierre PAILLIER, âgé de 44 ans, demeurant au Cluzeau, cousin maternel de l'épouse
François COURTOIS, laboureur, âgé de 22 ans, parent maternel de l'épouse

20 Nivose An 7 (Mercredi 09 Janvier 1799)

Mariage de **Martin LASALLE**, cultivateur, âgé de 16 ans, né le 15/10/1783 à Lavaud, paroisse de Blanzac, demeurant au bourg de Blanzac, fils de François , laboureur, âgé de 46 ans et de Jeanne BEILOT
avec **Catherine PEIROT**, âgée de 26 ans, née le 05/04/1774 aux Tuilières, paroisse de Bellac, demeurant au bourg de Breuilaufa, fille de Guillaume , laboureur, âgé de 50 ans, demeurant au bourg de Vacqueur et de Jeanne GRAVAUD
En présence de:
Martin LASALLE, laboureur, âgé de 34 ans, demeurant au Mazet, commune de St-Ouen (sur-Gartempe), oncle de l'époux
Jean PAIRAUD, laboureur, âgé de 44 ans, demeurant au bourg de Peyrat (de-Bellac), oncle de l'épouse

20 Nivose An 7 (Mercredi 09 Janvier 1799)

Mariage de **Jean CERTOUX**, cultivateur, âgé de 16 ans, né le 29/../1783 à Lascoux, commune de Roussac, audit village, fils de Claude , âgé de 63 ans et de Jeanne THUILIER
avec **Léonarde THOMAS**, âgée de 17 ans, née le 29/12/1781 à Vauzelle, paroisse de Roussac, demeurant audit village, fille de Martial , cultivateur, âgé de 54 ans et de Jeanne ROUMILHAC
En présence de:
Jean FAURANT, maçon, âgé de 63 ans, demeurant au présent bourg, voisin et ami de l'époux
Christophe DE ROUMILHAC, âgé de 60 ans, demeurant au Cluzeau, oncle de l'épouse

20 Nivose An 7 (Mercredi 09 Janvier 1799)

Mariage de **Pierre FILLOUX**, âgé de 16 ans, né le 05/10/1782 au Mas-la-Chèvre, cne de Roussac, cultivateur audit village, fils de feu Pierre et de Jeanne LASALLE
avec **Léonarde GRANDJEAUD**, âgée de 17 ans, née le 19/10/1781 à la Valette, cne de St-Symphorien, demeurant à Mazeireix, commune du Buis, fille de Jean , cultivateur, âgé de 54 ans et de défunte Françoise PAQUET
En présence de:
René LASALLE, âgé de 66 ans, demeurant au Mas-la-Chèvre, grand-père de l'époux
Jean FAURANT, maçon, âgé de 53 ans, demeurant à Rancon, voisin et ami de l'époux
Martial THOMAS, âgé de 52 ans, demeurant à Vauzelle, commune de Roussac, ami de l'épouse

27 Nivose An 7 (Mercredi 16 Janvier 1799)

Publication de mariage entre **Blaise BAZENJEAUD**, maçon, âgé de 19 ans, demeurant aux Vérines, commune de Châteauponsac, fils de feu Joseph , maçon et de Catherine GRACÉ
et **Marguerite PENOT**, âgée de 21 ans, demeurant à Laclôtre, fille de feu Jean et de défunte Jeanne LEG...NE, (tâche)
(Mariage prévu à Châteauponsac le 30 Nivôse.)

27 Nivose An 7 (Mercredi 16 Janvier 1799)

Publication de mariage entre **Léonard LARANT**, âgé de 24 ans, demeurant au Courtieux, fils de Georges , laboureur et d'Anne DARDANT
et **Marcelle GUILLOUX**, âgée de 22 ans, demeurant aux Guilloux, commune de St-Symphorien (sur-Couze), veuve de Jean BUROT, fille de feu Joseph et de défunte Marcelle DEBORD
(Mariage prévu le 30 Nivôse à Compreignac.)

30 Nivose An 7 (Samedi 19 Janvier 1799)

Mariage de **Jean LACHEZE**, maçon, âgé de 22 ans, né le 15/02/1777 à Laborie, paroisse de Balledent, demeurant à Rancon, fils de feu François , laboureur et de Marie GOUTLARD
avec **Anne FAUVET**, âgée de 21 ans, née le 12/10/1777 à Rancon, y demeurant, fille de feu François , maçon et de défunte Anne COMBE
En présence de:
Joseph LACHEZE, maçon, âgé de 30 ans, demeurant à Rancon, frère de l'époux
Jean LACHEZE, laboureur, âgé de 50 ans, demeurant aux Bermes, commune de Villefavard, oncle de l'époux
François FAURE, marchand, âgé de 23 ans, cousin maternel de l'épouse
René BONNET, maçon, âgé de 22 ans, demeurant à Rancon, cousin de l'épouse

30 Nivose An 7 (Samedi 19 Janvier 1799)

Mariage d'**Etienne DARDANT**, maçon, âgé de 19 ans, né le 08/09/1779 à Laclotre, fils de Jean , cultivateur, âgé de 49 ans et de ...la famille de l'époux ...
avec **Marie PENOT**, âgée de 15 ans, née le 20/10/1783 à Laclotre, fille de François , maçon, âgé de 50 ans et d'Anne DELAGE
En présence de:
Léonard PENOT, âgé de 62 ans, demeurant à Laclôtre, oncle paternel de l'époux
Pierre PENOT, maçon, âgé de 21 ans, demeurant à Laclôtre, frère de l'épouse

30 Nivose An 7 (Samedi 19 Janvier 1799)

Mariage de **Léonard THUILIER**, âgé de 20 ans, né le 27/11/1778 au Verger, paroisse de Roussac, fils de feu Jean et de défunte Madeleine BIARNEIX
avec **Marie FILLOUX**, âgée de 18 ans, née le 17/12/1780 à la Bussière, paroisse de Roussac, demeurant au bourg de Roussac, fille de Michel , maçon, âgé de 55 ans et de Catherine TRAVERS

En présence de:
Gabriel THUILIER, âgé de 36 ans, curateur de l'époux
Jean MANUS, maître d'école, âgé de 63 ans, demeurant à Rancon, ami de l'épouse
Antoine BRIQUET, adjoint municipal, âgé de 50 ans, ami de l'époux

30 Nivose An 7 (Samedi 19 Janvier 1799)

Mariage de **Mathurin DUTHEIL**, maçon, âgé de 19 ans, né le 02/10/1779 au Cluzeau, demeurant à Laprade, commune de Balledent, fils de feu Jean et de défunte Catherine GUILLOUX
avec **Marie RODHIER**, âgée de 22 ans, née le 20/11/1777, demeurant à Laprade, fille de feu Jean et de Marie ROUMILHAC
En présence de:
Pierre DUTHEIL, âgé de 26 ans, demeurant à Laprade, cousin germain et curateur de l'époux
Philippe LEONARD, âgé de 24 ans, demeurant à Roumilhac, ami de l'époux
Léonard RODHIER, âgé de 40 ans, demeurant à Roumilhac, oncle de l'épouse
Jean MANUS, âgé de 63 ans, demeurant à Rancon, ami de l'épouse

30 Nivose An 7 (Samedi 19 Janvier 1799)

Mariage de **René DUBOUCHE**, cultivateur, âgé de 18 ans, né le 07/10/1780 à Ardent, audit village, fils de Nicolas , laboureur, âgé de 47 ans et de Marie RICOUX
avec **Catherine MATHIEU**, âgée de 18 ans, née le 16/01/1781 à Bucheuil, y demeurant, fille de Jean , sabotier, âgé de 53 ans et de Catherine DARDANT
En présence de:
René DUBOUCHÉ, laboureur, âgé de 46 ans, demeurant à Ardent, oncle de l'époux
Antoine BAURIANE, âgé de 34 ans, demeurant à Magnac, beau-frère de l'épouse

30 Nivose An 7 (Samedi 19 Janvier 1799)

Mariage de **Jean PEITOT**, maçon, âgé de 32 ans, né le 26/08/1767 à Bagros, audit lieu, fils de Pierre , tisserand, âgé de 62 ans et de défunte Anne TESSIER
avec **Léonarde LACHEZE**, âgée de 21 ans, née le 19/11/1777 au Coux, paroisse de St-Pardoux, demeurant au Cluzeau, fille de feu Jean et de défunte Marie MANCHINAL
En présence de:
Jean LAROCHE, âgé de 32 ans, demeurant à Chasseneuil, ami de l'époux
Antoine MATHIEU, maçon, âgé de 40 ans, demeurant au Cluzeau, ami de l'épouse
François RICOUX, maçon, âgé de 45 ans, demeurant aux Vareilles, commune de Droux, ami de l'épouse

30 Nivose An 7 (Samedi 19 Janvier 1799)

Mariage de **Pierre BERRY**, maçon, âgé de 23 ans, né le 12/09/1775 à Villard, audit village, fils de feu Antoine , maçon et d'Anne PETIT
avec **Marguerite PENOT**, âgée de 16 ans, née le 20/10/1783 à Laclotre, y demeurant, fille de feu Pierre , cultivateur et de défunte Catherine LACLOTRE
En présence de:
Jean BERRY, maçon, âgé de 30 ans, frère de l'époux
Gabriel ROUX, cultivateur, âgé de 36 ans, demeurant à Villard, ami de l'époux
Pierre DUTHEIL, meunier, âgé de 47 ans, demeurant au Moulin-de-Peyrat, commune de Villefavard, grand-oncle paternel de l'épouse
Jean FIAUX, maçon, âgé de 48 ans, demeurant à Laclôtre, oncle de l'épouse

30 Nivose An 7 (Samedi 19 Janvier 1799)

Mariage de **Pierre BOYER**, âgé de 18 ans, né le 13/03/1781 à Prouzat, paroisse de St-Junien-les-Combes, cultivateur audit village, fils de Jean , âgé de 63 ans et de Marguerite MATHIEU
avec **Marie MOREAU**, âgée de 18 ans, née le 15/11/1781 à St-Junien-les-Combes, demeurant au bourg de St-Junien-les-Combes, fille de Joseph , tisserand, âgé de 38 ans et de Marie GENDRAUD
En présence de:
Pierre BIDEAUD, maréchal, âgé de 30 ans, demeurant à Prouzat, ami de l'époux
Maurice MOREAU, âgé de 26 ans, oncle de l'épouse

30 Nivose An 7 (Samedi 19 Janvier 1799)

Mariage de **Jean GABEAUD**, cultivateur, âgé de 40 ans, né le 20/11/1757 au Moulin-du-Cros, demeurant à Lascoux, commune de Roussac, veuf en premières noces de Louise BEDOU
avec **Antoinette LAVERGNE**, âgée de 35 ans, née le 28/10/1763 à Prouzat, paroisse de St-Junien-les-Combes, demeurant Chez-Vergnaud, veuve en premières noces de Thomas LABUSSIERE

En présence de:
François GABAUD, maçon, âgé de 29 ans, demeurant au Monteil, commune de Roussac, frère de l'époux
Pierre THUILIER, âgé de 32 ans, demeurant à la Garde, ami de l'époux
Léonard FILLOUX, âgé de 52 ans, demeurant au Piotaix, oncle de l'épouse
Jean-Baptiste MOREAU, âgé de 33 ans, demeurant Chez-Prugnaud, commune de St-Junien-les-Combes

30 Nivose An 7 (Samedi 19 Janvier 1799)

Mariage de **Jean MATHIEU**, maçon, âgé de 19 ans, né le 22/07/1779 Chez-Dioleuil, paroisse de Berneuil, demeurant au bourg de Berneuil, fils de Pierre , cultivateur, âgé de 50 ans et de Mathive DE ROUMILHAC
avec **Anne CHALIVAT**, âgée de 18 ans, née le 29/08/1780 au Maubert, paroisse de Blanzac, y demeurant, fille de François , cultivateur, âgé de 54 ans et de défunte Anne CHAMNON
En présence de:
Michel MAROT, cultivateur, âgé de 47 ans, demeurant en la commune de Blanzac, voisin et ami de l'époux
Gabriel DUCOURTIEUX, âgé de 28 ans, demeurant au Maubert, beau-frère de l'épouse

30 Nivose An 7 (Samedi 19 Janvier 1799)

Mariage de **Pierre DUCOURTIEUX**, maçon, âgé de 19 ans, né le 24/09/1779 à Lavaud, paroisse de Blanzac, demeurant au Chablard, commune de Blanzac, fils de feu Barthélémy , cultivateur et de Marie VERNADEAUD
avec **Anne DUVERGER**, âgée de 16 ans, née le 02/05/1783 à Berneuil, demeurant au bourg de Berneuil, fille de Pierre , cultivateur, âgé de 40 ans et d'Anne BOYER
En présence de:
Jacques ROUX, vigneron, âgé de 63 ans, demeurant à Rancon, oncle de l'époux
Gabriel DUCOURTIEUX, cultivateur, âgé de 29 ans, demeurant au Maubert, frère de l'époux
Joseph DUVERGER, âgé de 45 ans, demeurant à Savignat, commune de Berneuil, oncle de l'épouse

30 Nivose An 7 (Samedi 19 Janvier 1799)

Mariage de **Simon RIVIER**, cultivateur, âgé de 18 ans, né le 23/03/1780 à Roche, paroisse de Blanzac, demeurant à Savignac, commune de Berneuil, fils de Joseph , cultivateur, âgé de 38 ans et d'Anne PERIER
avec **Jeanne MOUSSIGNON**, servante, âgée de 18 ans, née le 09/10/1780 à Doumeix, paroisse de Blond, demeurant à Savignac, fille de Martial , cultivateur, âgé de 44 ans, demeurant à Thoveyrat, commune de Blond et d'Anne REIX
En présence de:
Jean DUVERGER, cultivateur, âgé de 36 ans, demeurant à Savignac, voisin et ami de l'époux
Martial MOUSSIGNON, cultivateur, âgé de 24 ans, demeurant à Thoveyrat, cousin germain de l'épouse

10 Pluviose An 7 (Mardi 29 Janvier 1799)

Mariage de **Pierre DECRESSAC**, maçon, âgé de 15 ans, né le 27/10/1783 aux Egaux, audit village, fils de François , maçon, âgé de 42 ans et de Françoise BLANCHET
avec **Catherine LARRANT**, âgée de 14 ans, née le 11/04/1785 au Courtieux, y demeurant, fille de Léonard , cultivateur, âgé de 40 ans et de Léonarde BOYER
En présence de:
Jean GUENANT, maçon, âgé de 31 ans, ami de l'époux
Jean BORIAUX, âgé de 50 ans, voisin et ami de l'épouse

10 Pluviose An 7 (Mardi 29 Janvier 1799)

Mariage de **Charles ROUMILHAC**, cultivateur, âgé de 15 ans, né le 27/02/1783 au bourg de Droux, demeurant à Bolinard, fils de Jean , laboureur, âgé de 43 ans et de Marie LASPAIRAS
avec **Marie SAUNIER**, âgée de 19 ans, née le 09/08/1779 au Bouchaud, paroisse de Droux, demeurant à Charzat, commune de Droux, fille de feu Léonard , sabotier et d'Anne DUBOUCHAUD
En présence de:
Joseph ROUMILHAC, âgé de 22 ans, frère de l'époux
Jean PAILLER, âgé de 55 ans, demeurant au Bouchaud, cousin germain de l'épouse
Pierre SAUNIEER, âgé de 50 ans, demeurant au Bouchaud, oncle de l'épouse

10 Pluviose An 7 (Mardi 29 Janvier 1799)

Mariage de **François FREDONNET**, maçon, âgé de 15 ans, né le 24/11/1784 à Villenue, audit village, fils de Joseph , maçon, âgé de 40 ans et de Marie LÉTERRE

avec **Marguerite ROUMILHAC**, âgée de 18 ans, née le 30/01/1781 au Peux-Roulier, paroisse de Droux, demeurant à Bolinard, fille de Jean , laboureur, âgé de 43 ans et de Marie LAPAIRAS
En présence de:
François PINARD, cultivateur, âgé de 35 ans, demeurant à Villenue, cousin maternel de l'époux
Joseph ROUMILHAC, âgé de 22 ans, demeurant à Bolinard, frère de l'épouse

10 Pluviose An 7 (Mardi 29 Janvier 1799)

Mariage de **Jean-Baptiste FAURE**, cultivateur, âgé de 36 ans, né le 15/04/1762 à Arnac-la-Poste, demeurant au bourg d'Arnac-la-Poste, fils de Charles , âgé de 76 ans, directeur des Postes aux lettres et de défunte Marguerite SECRETIN/DURETIN
avec **Valérie JOURDANNAUD**, âgée de 32 ans, née le 14/02/1767 à Rancon, demeurant au présent bourg, fille de Léonard , notaire public, âgé de 65 ans et de Madeleine CHABROLE
En présence de:
Léonard PLAGNAUD, âgé de 42 ans, demeurant à Arnav-la-Poste, voisin et ami de l'époux
Louis JOURDANNAUD, âgé de 31 ans, demeurant à Rancon, frère de l'épouse

10 Pluviose An 7 (Mardi 29 Janvier 1799)

Mariage de **Pierre LASPAIRAS**, âgé de 17 ans, né le 08/10/1781 au Chablard, paroisse de Blanzac, y demeurant, fils de feu Léonard , maçon et d'Anne RIVIER
avec **Anne DELAGE**, âgée de 18 ans, née le 19/03/1782 à Chasseneuil, demeurant au moulin de Chasseneuil, fille de Jean , sabotier et de Jeanne DELAGE
En présence de:
Gabriel LETERRE, cultivateur, âgé de 43 ans, demeurant au Chablard, ami de l'époux
Jean DE BELLAY, journalier, âgé de 41 ans, demeurant au Maubert, commune de Blanzac, oncle de l'époux
Joseph DELAGE, âgé de 43 ans, demeurant à Chasseneuil, oncle maternel de l'épouse
Laurent DELAGE, cultivateur, âgé de 50 ans, demeurant à Chasseneuil, oncle paternel de l'épouse

10 Pluviose An 7 (Mardi 29 Janvier 1799)

Mariage de **Pierre FAURAND**, maçon, âgé de 19 ans, né le 11/12/1779 à Rancon, audit village, fils de Jean , maçon, âgé de 53 ans et de Marie BARITEAUD
avec **Marie MOREAU**, âgée de 25 ans, née le 11/11/1773, demeurant au bourg de St-Junien-les-Combes, fille de Pierre , cultivateur, âgé de 60 ans et de Marie MATHIEU
En présence de:
Pierre MALBAY, âgé de 30 ans, demeurant à Rancon, ami de l'époux
Maurice MOREAU, charron, âgé de 30 ans, demeurant à St-Junien-les-Combes, beau-frère de l'épouse

10 Pluviose An 7 (Mardi 29 Janvier 1799)

Mariage de **Pierre BORIAUD**, âgé de 15 ans, né le 07/01/1784 au Chablard, paroisse de Blanzac, laboureur audit village, fils de Jacques , sabotier, âgé de 43 ans et d'Anne CERTOUX
avec **Jeanne DELAGE**, âgée de 18 ans, née le 09/03/1780 au Chablard, demeurant à Chasseneuil, fille de Joseph , cultivateur, âgé de 43 ans et de défunte Marie COQUART
En présence de:
Michel COQUART, âgé de 48 ans, demeurant au moulin d'Ardent, oncle maternel de l'épouse
François MORGOT, âgé de 40 ans, demeurant au Chablard, oncle maternel de l'époux
Léonard DUMONTEIL, cultivateur, âgé de 36 ans, demeurant au Chablard, oncle maternel de l'époux

10 Pluviose An 7 (Mardi 29 Janvier 1799)

Mariage d'**Antoine DENIS**, âgé de 17 ans, né le 05/12/1781 à Rancon, fils de feu Léonard , maçon et d'Anne BONNET
avec **Anne RAINAUD**, âgée de 18 ans, née le 06/03/1781 à Rancon, fille de feu Jean , marchand et de défunte Anne BOULET
En présence de:
Antoine BONNET, vigneron, âgé de 70 ans, demeurant au présent bourg, grand-père de l'époux
François BONNET, maçon, âgé de 60 ans, demeurant au présent bourg, curateur de l'époux
François PAQUET, maçon, âgé de 40 ans, demeurant au présent bourg, cousin de l'épouse
Jean MICHELET, maçon, âgé de 38 ans, demeurant au présent bourg, cousin de l'épouse

10 Pluviose An 7 (Mardi 29 Janvier 1799)

Mariage de **Jean PEITAVY**, maréchal, âgé de 20 ans, né le 15/11/1778 à Rancon, demeurant à Rancon, fils de François , maréchal, âgé de 50 ans et de défunte Marie FAYAUD

avec **Marie MATHIEU**, âgée de 29 ans, née le 03/11/1769 au Cluzeau, y demeurant, fille de feu René et de défunte Léonarde MANCHINAL
En présence de:
Jean DEMAREST, maçon, âgé de 36 ans, demeurant à Rancon, voisin et ami de l'époux
Antoine MATHIEU, maçon, âgé de 38 ans, frère de l'épouse
Antoine CLUZEAUD, cultivateur, âgé de 60 ans, cousin de l'épouse

10 Pluviose An 7 (Mardi 29 Janvier 1799)

Mariage de **Michel DECRESSAT**, maçon, âgé de 17 ans, né le 09/01/1781 à Rancon, demeurant à Rancon, fils de feu Raymond , maçon et de défunte Monique LADAUGE
avec **Isabelle BOUTINOT**, âgée de 20 ans, née le 04/10/1776 à Rancon, fille de François , journalier, âgé de 59 ans, demeurant à Rancon et de Marguerite VIGNAUD
En présence de:
Joseph ROUMILHAC, tisserand, âgé de 61 ans, demeurant au présent bourg, oncle et curateur de l'époux
François DESAFYX, maçon, âgé de 38 ans, demeurant au présent bourg, oncle maternel et curateur de l'époux
Jean FAUVET, maçon, âgé de 36 ans, demeurant au présent bourg, ami de l'épouse

10 Pluviose An 7 (Mardi 29 Janvier 1799)

Mariage de **François GEANTY**, âgé de 51 ans, né le 20/03/1747 au Beauvert, paroisse de Dompierre, sabotier audit village, veuf en premières noces de Louise DEFOURNAUX, décédée le 18/12/1778 au Beauvert
avec **Louise PRUNIAUD**, âgée de 47 ans, demeurant à Laborie, commune de Balledent, veuve en premières noces de Martial FAUVET, décédé le 2 Frimaire An 6 (Mercredi 22 Novembre 1797) à Chizé, département des Deux-Sèvres
En présence de:
François JEANTY, maçon, âgé de 39 ans, demeurant en la présente commune, frère de l'époux
Pierre JEANTY, maçon, âgé de 46 ans, demeurant à Beauvert, cousin de l'époux
Pierre POIRIER ?, cultivateur, âgé de 27 ans, demeurant à Beauvert, cousin de l'épouse
Pierre TROUBAT, cultivateur, âgé de 21 ans, demeurant à Pingrelaud, commune de St-Priest-le-Betoux, cousin de l'épouse

10 Pluviose An 7 (Mardi 29 Janvier 1799)

Mariage d'**Antoine MOREAUD**, cultivateur, âgé de 15 ans, né le 23/11/1783 à Lalue, paroisse de Berneuil, demeurant à Thoveyrat, commune de Blanzac, fils de Jean , âgé de 36 ans et de Françoise DELAGE
avec **Léonarde LETERRE**, âgée de 14 ans, née le 09/07/1785 au Chablard, paroisse de Blanzac, y demeurant, fille de Gabriel , âgé de 49 ans et de Marie DUCOURTIEUX
En présence de:
Léonard MOREAUD, cultivateur, âgé de 45 ans, demeurant à Puy-Plat, commune de Blanzac, oncle de l'époux
Barthélémy DUCOURTIEUX, âgé de 28 ans, demeurant au Chablard, oncle de l'épouse

10 Pluviose An 7 (Mardi 29 Janvier 1799)

Mariage de **Pierre MATHIEU**, maçon, âgé de 20 ans, né le 18/12/1778 à Bucheuil, audit village, fils de feu Jacques , maçon et de Catherine LETERRE
avec **Léonarde LABUSSIERE**, âgée de 19 ans, née le 12/12/1779 à Lacourcelle, y demeurant, fille de François , laboureur, âgé de 42 ans et de défunte Catherine BAGROS
En présence de:
Pierre LETERRE, cultivateur, âgé de 40 ans, demeurant à Bucheuil, oncle de l'époux
Pierre LETERRE, cultivateur, âgé de 50 ans, demeurant à Bucheuil, oncle de l'époux
Michel DARDANT, laboureur, âgé de 40 ans, demeurant à La Courcelle, ami de l'épouse

10 Pluviose An 7 (Mardi 29 Janvier 1799)

Mariage de **Pierre MATHIEU**, maçon, âgé de 18 ans, né le 11/11/1780 à Bucheuil, audit village, fils de feu Jacques et de Catherine LETERRE
avec **Catherine LABUSSIERE**, âgée de 18 ans, née le 10/11/1782, demeurant à La Courcelle, fille de François , âgé de 42 ans et de défunte Catherine BAGROS
En présence de:
Pierre LETERRE, âgé de 40 ans, demeurant à La Courcelle, oncle de l'époux
Pierre LETERRE, âgé de 50 ans, demeurant à Bucheuil, oncle de l'époux
Michel DARDANT, laboureur, âgé de 40 ans, demeurant à La Courcelle, ami de l'épouse

10 Pluviose An 7 (Mardi 29 Janvier 1799)

Mariage de **Jean MEILLOT**, âgé de 18 ans, né le 12/04/1782 à Lagudet, cne de St-Junien-les-Combes, y demeurant, fils de Martin , laboureur, âgé de 44 ans et de Françoise CLUZEAUD
avec **Isabelle LEGROS**, âgée de 16 ans, née le 26/02/1782 à Bagros, demeurant au Cluzeau, fille d'Etienne , cultivateur, âgé de 55 ans, demeurant à Chardent et de Catherine LASALLE
En présence de:
Jean CLUZEAUD, cultivateur, âgé de 42 ans, demeurant à Lagudet, oncle de l'époux
Jean LASALLE, cultivateur, âgé de 50 ans, demeurant à Bagros, cousin de l'épouse

10 Pluviose An 7 (Mardi 29 Janvier 1799)

Mariage de **Joseph LAGORCE**, cultivateur, âgé de 22 ans, né le 09/04/1777 aux Monts, paroisse de Balledent, audit village, fils de Jean , cultivateur, âgé de 49 ans et d'Anne BARIAT
avec **Marguerite FAUVET**, âgée de 26 ans, née le 16/08/1772 à La Bastide, demeurant à Monsac, fille de Joseph , cultivateur et de Catherine MAROT
En présence de:
Joseph MEYRAT, cultivateur, âgé de 60 ans, demeurant à Gaffary, oncle de l'époux
Jacques ROUX, cabaretier, âgé de 57 ans, demeurant à Rancon, ami de l'épouse
Joseph DARDANT, maçon, âgé de 53 ans, demeurant à Rancon, oncle de l'épouse

10 Pluviose An 7 (Mardi 29 Janvier 1799)

Mariage de **Jean BORIAUD**, maçon, âgé de 18 ans, né le 18/12/1780 aux Egaux, audit village, fils de Jean , laboureur, âgé de 55 ans et de Marie MALE
avec **Léonarde LARANGT**, âgée de 21 ans, née le 26/03/1776 au Courtieux, y demeurant, fille de Léonard , cultivateur, âgé de 44 ans et de Léonarde BOYER
En présence de:
Jean GANET, maçon, âgé de 31 ans, demeurant aux Egaux, voisin et ami de l'époux
Joseph DARDANT, âgé de 34 ans, demeurant au moulin d'Ardent, cousin de l'épouse

10 Pluviose An 7 (Mardi 29 Janvier 1799)

Mariage de **Jean LARANT**, âgé de 18 ans, né le 16/06/1781 à la Borderie, paroisse de Berneuil, cultivateur audit village, fils de Joachim , âgé de 40 ans et de défunte Catherine DÉMOULINS
avec **Marie LADAIVE**, âgée de 23 ans, fille de feu Jean et de défunte Marie CLUZEAUD
En présence de:
Joseph RIVIER, cultivateur, âgé de 38 ans, demeurant à Savignac, commune de Berneuil, ami de l'époux
Jean LARANGT, cultivateur, âgé de 32 ans, demeurant à Blond, ami de l'épouse
Joseph MARSAT, cultivateur, âgé de 38 ans, demeurant à la Bourlhiade, commune de St-Junien-les-Combes, ami de l'épouse

10 Pluviose An 7 (Mardi 29 Janvier 1799)

Mariage de **Jean JUNIEN**, cultivateur, âgé de 19 ans, né le 09/11/1779 à St-Sauveur, demeurant à Savignac, commune de Berneuil, veuf de Jeanne BREUILLE, fils de feu Antoine et de Marie TROBAT
avec **Jeanne LEBRAUD**, âgée de 16 ans, née le 02/08/1782 à la Borderie, paroisse de Berneuil, y demeurant, fille de Pierre , cultivateur, âgé de 45 ans et de Catherine COMPIN
En présence de:
Joseph RIVIER, cultivateur, âgé de 38 ans, demeurant à Savignac, ami de l'époux
Jean LASALLE, cultivateur, âgé de 46 ans, demeurant à Roche, commune de St-Junien-les-Combes, ami de l'époux
Joachim LARANGT, âgé de 40 ans, demeurant à la Borderie, ami de l'épouse

10 Pluviose An 7 (Mardi 29 Janvier 1799)

Mariage de **Pierre GENEBRIAS**, âgé de 16 ans, né le 13/03/1781, demeurant à Barassat, commune de St-Junien-les-Combes, fils de Gabriel , âgé de 48 ans et de Catherine BARITAUD
avec **Catherine RODIER**, âgée de 16 ans, née le 04/10/1781 au Chassin, paroisse de Droux, y demeurant, fille de Léonard , âgé de 42 ans et de Marie PACQUET
En présence de:
Barthélémy CHOCHEF, âgé de 48 ans, demeurant à Rancon, ami de l'époux
Georges RODIER, âgé de 38 ans, ami de l'épouse

10 Pluviose An 7 (Mardi 29 Janvier 1799)

Mariage de **Pierre TRICHARD**, âgé de 16 ans, né le 03/05/1782 au Liboureix, paroisse de Blanzac, y demeurant, fils de feu Jean et de Marie MARCEAUDON
avec **Anne GRELIER**, servante, demeurant à Charzat, commune de Droux, fille d'Etienne et d'Anne PAILLER
En présence de:
François BOUTY, cultivateur, âgé de 40 ans, demeurant au Liboureix, beau-frère de l'époux
Pierre TRICHARD, cultivateur, âgé de 36 ans, demeurant au Liboureix, frère de l'époux
Jean PAILLER, meunier, âgé de 22 ans, demeurant au Moulin-du-Pont, commune de Blanzac, cousin germain de l'épouse
Jean LASSALE, âgé de 46 ans, demeurant à Roche, commune de St-Junien-les-Combes, ami de l'épouse

10 Pluviose An 7 (Mardi 29 Janvier 1799)

Mariage de **Pierre NEGRIER**, âgé de 17 ans, né le 01/04/1781 à Gourgeau-de-Loup, cne de Thouron, demeurant au moulin du Cros, commune de Roussac, fils de Jean , meunier, âgé de 42 ans et de Marguerite CHAMBON
avec **Anne CHALIVAT**, âgée de 14 ans, née le 07/06/1784 au Maubert, paroisse de Blanzac, y demeurant, fille de François , cultivateur, âgé de 54 ans et de Françoise BOUCHAUD
En présence de:
Jean COUTY, maçon, âgé de 42 ans, demeurant à Roumilhac, cousin de l'époux
Gabriel BORIAUD, cultivateur, âgé de 60 ans, demeurant au Maubert, ami de l'épouse

10 Pluviose An 7 (Mardi 29 Janvier 1799)

Mariage de **Jean RIFFAUD**, âgé de 18 ans, né le 31/08/1780 en la paroisse de Balledent, fils de Simon , cultivateur, âgé de 42 ans et de Simone RIVIER
avec **Jeanne RODIER**, âgée de 21 ans, née le 03/10/1777 aux Cros, paroisse de Balledent, demeurant à Lavoux, commune de Balledent, fille de Jean et de Marie RAINAUD
En présence de:
Jean RIFFAUD, cultivateur, âgé de 41 ans, demeurant au Bois-de-Lavaud, oncle de l'époux
Joseph PAQUET, âgé de 41 ans, oncle de l'épouse, maçon le Piaufoux
Joseph GOUET/GANET, cultivateur, âgé de 40 ans, demeurant à Roussac, oncle de l'épouse

10 Pluviose An 7 (Mardi 29 Janvier 1799)

Mariage d'**Antoine RODIER**, âgé de 17 ans, né le 29/01/1781, demeurant à Lavoux, commune de Balledent, fils de Jean , cultivateur, âgé de 42 ans et de Marie RAINAUD
avec **Jeanne BOUTY**, âgée de 17 ans, née le 09/05/1782 aux Cros, paroisse de Balledent, y demeurant, fille de feu Sébastien et de Marie GADIFFAUD
En présence de:
Jacques RATAUX, âgé de 54 ans, demeurant à Charrin, commune de St-Junien-les-Combes, oncle de l'époux
Antoine RIVIER, tisserand, âgé de 33 ans, demeurant au Verger, commune de Roussac, oncle de l'épouse
Raymond GADIFFAUD, âgé de 38 ans, demeurant au Piofoux, commune de Balledent, oncle de l'épouse

10 Pluviose An 7 (Mardi 29 Janvier 1799)

Mariage de **Jean LASSALE**, âgé de 20 ans, né le 04/01/1776 à Roche, paroisse de Blanzac, y demeurant, fils de Jean , cultivateur, âgé de 49 ans et de défunte Anne CHARIEUX
avec **Anne BARITAUD**, âgée de 18 ans, née le 24/06/1778 à la Villotte, paroisse de St-Junien-les-Combes, y demeurant, fille de feu Jean et d'Anne BORIAUD
En présence de:
Jean LASSALE, cultivateur, âgé de 29 ans, cousin de l'époux
Jacques CLUZEAUD, maçon, âgé de 26 ans, demeurant à la Villotte, cousin de l'épouse
Jean BARITAUD, âgé de 40 ans, demeurant à la Villotte, oncle de l'épouse

10 Pluviose An 7 (Mardi 29 Janvier 1799)

Mariage de **Claude LABUSSIERE**, âgé de 23 ans, né le 03/02/1776 à Nantiat, y demeurant, fils de feu Jean , charron et de défunte Catherine BOUTIN
avec **Catherine FAURE**, âgée de 20 ans, née à Nantiat, demeurant à Pissaud, commune du Buis, fille de Jean , cultivateur, âgé de 40 ans et de Marie LAVIGNE
En présence de:
Léonard LABUSSIERE, âgé de 22 ans, frère de l'époux
Jean MANUS, maître d'école, âgé de 60 ans, demeurant à Rancon, ami de l'époux
Etienne GIROUX, cultivateur, âgé de 26 ans, demeurant à Morcheval, commune de Chamborêt, ami de l'épouse

10 Pluviose An 7 (Mardi 29 Janvier 1799)

Mariage de **Jean PUISGRENIER**, âgé de 17 ans, né le 21/12/1781 au Piauteix, paroisse de St-Junien-les-Combes, y demeurant, fils de feu Jean , métayer et d'Anne FAYAUD
avec **Catherine BONNET**, âgée de 13 ans, née le 02/01/1786 au Cluzeau, paroisse de Blanzac, demeurant à Lagudet, commune de St-Junien-les-Combes, fille de Pierre , laboureur, âgé de 40 ans et de Madeleine BLANCHARD
En présence de:
Jacques RATEAUD ?, laboureur, âgé de 55 ans, demeurant au Piotaix, commune de St-Junien-les-Combes, oncle de l'époux
Maurice TROBAT, laboureur, âgé de 48 ans, demeurant au Piotaix
Pierre DU PEUMAILLOUX, âgé de 40 ans, demeurant à Lagudet, oncle de l'épouse

10 Pluviose An 7 (Mardi 29 Janvier 1799)

Mariage de **Pierre JEANTY**, maçon, âgé de 31 ans, né le 17/08/1768 au Beauvert, paroisse de Dompierre, audit village, veuf en premières noces de Geneviève POIRIER, décédée le 19 Floréal An 6 (Mardi 08 Mai 1798) à Beauvert, fils de François , âgé de 52 ans et de défunte Louise DEFOURNAUD
avec **Madeleine FAUVET**, âgée de 18 ans, née le 15/10/1780 à Laborie, paroisse de Balledent, y demeurant, fille de feu Martial , tailleur de pierre et de Louise PRUNIAUD
En présence de:
François JEANTY, âgé de 39 ans, demeurant à Rancon, oncle de l'époux
Pierre POIRIER, cultivateur, âgé de 27 ans, demeurant à Beauvert, cousin de l'épouse
Pierre TROUBAT, cultivateur, âgé de 21 ans, demeurant en la commune de St-Priest

10 Pluviose An 7 (Mardi 29 Janvier 1799)

Mariage de **Léonard REBEIRAT**, âgé de 19 ans, né le 08/04/1779 au Breuil, paroisse de Peyrat, demeurant à La Sentinelle, commune de Blanzac, fils de feu Simon et de Madeleine LAGISSE
avec **Jeanne CLUZEAUD**, âgée de 16 ans, née le 15/11/1782 au Piauteix, paroisse de St-Junien-les-Combes, y demeurant, fille de feu Jean et d'Anne PETIT
En présence de:
Etienne MERIGOT, cultivateur, âgé de 66 ans, demeurant à la Villotte, ami de l'époux
Martial LACOUX, cultivateur, âgé de 46 ans, demeurant à Blanzac, ami de l'époux
Pierre LASSALE, cultivateur, âgé de 42 ans, demeurant au Villard, commune de St-Junien-les-Combes
Jean PACQUET, cultivateur, âgé de 32 ans, demeurant au Mas-de-l'Or, commune de St-Junien-les-Combes, ami de l'épouse

10 Pluviose An 7 (Mardi 29 Janvier 1799)

Mariage de **Georges PIAUTEIX**, âgé de 17 ans, né le 27/05/1784 à la Bussière, paroisse de Roussac, y demeurant, fils de Jean et d'Anne FILLOUX
avec **Jeanne CHEITY**, âgée de 15 ans, née le 18/05/1784 à St-Sauveur, demeurant à la Bussière, fille de Jean , cultivateur, âgé de 38 ans, demeurant à Clavières, commune de Nantiat et de Marie MOREAU
En présence de:
Guillaume BOIS, cultivateur, âgé de 50 ans, demeurant à la Bussière, ami de l'époux
Louis BANARET, cultivateur, âgé de 25 ans, demeurant à la Bussière, cousin de l'époux
François DECRESSAT, maçon, âgé de 43 ans, demeurant à Rancon, ami de l'épouse

10 Pluviose An 7 (Mardi 29 Janvier 1799)

Mariage de **Christophe BALIFFAUD**, âgé de 18 ans, né le 02/10/1780 à la Villotte, paroisse de St-Junien-les-Combes, y demeurant, fils de Jacques , maçon, âgé de 42 ans et d'Anne MERIGOT
avec **Anne FAYAUD**, âgée de 15 ans, née le 21/11/1783 au Mont, paroisse de St-Junien-les-Combes, fille de Jacques , métayer, âgé de 40 ans, demeurant au Puy, commune de Berneuil et de Marguerite DUTHEIL
En présence de:
Etienne MERIGOT, âgé de 60 ans, demeurant à la Villotte, oncle de l'époux
René FAYAUD, âgé de 37 ans, demeurant au Mas-Granoux, commune de Roussac, oncle de l'épouse

10 Pluviose An 7 (Mardi 29 Janvier 1799)

Mariage de **Guillaume DUBOIS**, âgé de 19 ans, né le 27/03/1780 au Monteil, paroisse de Roussac, demeurant à la Garde-St-Gérald, fils de feu Jean et de Léonarde LARANGT
avec **Marie MAZEIRAUD**, âgée de 14 ans, née le 06/09/1784 à Villemedeix, paroisse de Roussac, demeurant à Seuil, commune de Roussac, fille de Martial , journalier, âgé de 48 ans et de Louise GATTÉ

En présence de:
Joseph DUBOIS, maçon, âgé de 22 ans, frère de l'époux
Etienne LEROUX, tisserand, âgé de 44 ans, demeurant à Roussac, oncle de l'époux
Jacques FAYAUD, âgé de 42 ans, demeurant au Puy, commune de Berneuil, ami de l'épouse

10 Pluviose An 7 (Mardi 29 Janvier 1799)

Mariage de **Jean DEBELLAY**, âgé de 41 ans, né le 22/11/1757 à la Gane, paroisse de St-Sauveur, demeurant au moulin du Maubert, commune de Blanzac, veuf de Marie LESPIERRES
avec **Marie BELLAT**, âgée de 42 ans, veuve de François GRANGEAUD, maçon, décédé à Chatres, demeurant à Ardent
En présence de:
François RATAUD, laboureur, âgé de 35 ans, demeurant au Maubert, voisin et ami de l'époux
Gabriel BORIAUD, charron, âgé de 50 ans, demeurant au Maubert, voisin et ami de l'époux
Michel GRANGEAUD, demeurant au Chablard, commune de Blanzac, beau-frère de l'épouse
Nicolas DUBOUCHÉ, âgé de 50 ans, demeurant à Ardent, voisin et ami de l'épouse

10 Pluviose An 7 (Mardi 29 Janvier 1799)

Mariage de **Joseph DUPEU**, maçon, âgé de 22 ans, né le 08/09/1777 à Montaumarchand, paroisse de Droux, audit village, fils de Joseph , cultivateur, âgé de 60 ans et d'Anne BLAUD
avec **Anne FAUVET**, âgée de 17 ans, née le 09/06/1783 à La Bastide, y demeurant, fille de Jean , cultivateur, âgé de 49 ans et de défunte Catherine FAYAUD
En présence de:
Jean LAVALETTE, âgé de 24 ans, demeurant à Charzat, commune de Droux, ami de l'époux, agriculteur cultivateur
Joseph DARDANT, âgé de 53 ans, demeurant à Rancon, oncle de l'épouse

10 Pluviose An 7 (Mardi 29 Janvier 1799)

Mariage de **Laurent CHAUVET**, sabotier, âgé de 24 ans, né le 20/02/1775 à Montaumarchand, paroisse de Droux, audit village, fils de feu Antoine et de Marguerite BRIAND
avec **Louise LACOSSE**, âgée de 22 ans, née le 04/12/1777 au Cluzeau, y demeurant, fille de feu Jean , maçon et de Jeanne DUROULLE
En présence de:
Antoine PHILIPPE, laboureur, âgé de 34 ans, demeurant à la Grange-Richard, commune du Dorat
Gabriel LALUT, âgé de 40 ans, demeurant aux Petits-Monts, commune de Droux
Michel MAROT, âgé de 40 ans, demeurant à Blanzac
Michel BASTIEN, cultivateur, âgé de 42 ans, demeurant à Roumilhac

10 Pluviose An 7 (Mardi 29 Janvier 1799)

Mariage de **Jean LACLOTRE**, maçon, âgé de 17 ans, né le 07/11/1781 à Laclotre, audit village, fils de Jean , laboureur, âgé de 43 ans et de Jeanne SIMONET
avec **Madeleine DUTHEIL**, âgée de 23 ans, née le 17/09/1775 à Trédevant, paroisse de Villefavard, demeurant au moulin de Peyrat, commune de Villefavard, fille de Pierre , meunier, âgé de 47 ans et de Marguerite ROUX
En présence de:
Jean DEROZIER, âgé de 60 ans, demeurant à Bucheuil, oncle de l'époux
Pierre DUTHEIL, cultivateur, âgé de 34 ans, demeurant à Trédevent, oncle de l'épouse

10 Pluviose An 7 (Mardi 29 Janvier 1799)

Mariage d'**Antoine TROBAT**, âgé de 23 ans, né le 09/02/1776 à St-Sauveur, demeurant aux Bregères, commune de Berneuil, fils de feu François , laboureur et de Françoise DOUMAIX
avec **Marguerite TRAVERT**, âgée de 19 ans, née le 02/08/1779 à Sannat, demeurant à La Villotte, commune de St-Junien-les-Combes, fille de Gabriel et de Jeanne TARVAILLE
En présence de:
Antoine DUFFOURNAUD, âgé de 30 ans, demeurant aux Bregères, cousin de l'époux
Jean DOUMEIX, âgé de 35 ans, demeurant à la Villotte, oncle de l'époux
Pierre TRAVERT, cultivateur, âgé de 42 ans, demeurant au Peyroux, commune de Chamborêt, oncle de l'épouse
Jean GUIMBARD, cultivateur, âgé de 24 ans, demeurant à Sannat, commune de St-Junien-les-Combes, cousin de l'épouse

10 Pluviose An 7 (Mardi 29 Janvier 1799)

Mariage de **Jacques TROBAT**, âgé de 19 ans, né le 19/02/1780 à St-Sauveur, demeurant aux Bregères, commune de Berneuil, fils de feu François et de Françoise DOUMAIX

avec **Catherine MARSSAT**, âgée de 17 ans, née le 13/02/1781 à la Villotte, paroisse de St-Junien-les-Combes, y demeurant, fille de Joseph et de Catherine DOUMAIX
En présence de:
Antoine DUFFOURNAUD, âgé de 30 ans, demeurant aux Bregères, cousin de l'époux
Jean DOUMAIX, cultivateur, âgé de 35 ans, demeurant à la Villotte, oncle de l'époux
Pierre TRAVERT, cultivateur, âgé de 42 ans, demeurant au Peyroux, commune de Chamborêt, ami de l'épouse
Jean GUIMBARD, cultivateur, âgé de 24 ans, demeurant à Sannat, ami de l'épouse

10 Pluviose An 7 (Mardi 29 Janvier 1799)

Mariage de **Gabriel RICOUX**, maçon, âgé de 22 ans, né le 25/09/1777 aux Egaux, fils de feu Gabriel et de Renée DECRESSAT
avec **Marie ROUX**, âgée de 24 ans, née le 02/09/1774 à Villard, y demeurant, fille d'Antoine , maçon, âgé de 54 ans et de Madeleine LACLOTRE
En présence de:
Mathurin POUPY, maçon, âgé de 42 ans, demeurant aux Egaux, cousin de l'époux
Michel RIFFAUD, maçon, âgé de 45 ans, demeurant à Villard, ami de l'époux
Jean DE MONSSAC, cultivateur, âgé de 37 ans, demeurant à Villard, ami de l'épouse

17 Pluviose An 7 (Mardi 05 Février 1799)

Publication de mariage entre **Fiacre BOUTOT**, âgé de 19 ans, demeurant à La Courcelle, fils de feu Jean , maçon et de Marie DEGUDE
et **Marie VIGNAUD**, âgée de 19 ans, demeurant en la commune de Châteauponsac, fille de Léonard et de Jeanne BLANCHET
(Mariage prévu à Châteauponsac le 20 Pluviôse.)

20 Pluviose An 7 (Vendredi 08 Février 1799)

Mariage de **Jean LERAT**, maçon, âgé de 23 ans, né le 06/12/1775 à Bucheuil, audit village, fils de feu Laurent et de Catherine DENIS
avec **Marguerite LAVOUX**, âgée de 23 ans, née le 06/06/1774 à Vérines, paroisse de Villefavard, y demeurant, fille de feu Gabriel , sabotier et de Catherine DUTHEIL
En présence de:
Gabriel DENIS, maçon, âgé de 42 ans, demeurant à Bucheuil, oncle de l'époux
Jean DENIS, maçon, âgé de 50 ans, demeurant à La Courcelle, oncle de l'époux
Blaise LALANDE, sabotier, âgé de 51 ans, demeurant à Vérines, oncle maternel de l'épouse
Pierre LAVOUX, âgé de 26 ans, demeurant à Vérines, frère de l'épouse

27 Pluviose An 7 (Vendredi 15 Février 1799)

Publication de mariage entre **Léonard François VINCENDON**, âgé de 17 ans, demeurant à Rancon, fils de François , officier de santé et de défunte Marie-Thérèse DE ROUMILHAC
et **Rose Julie LEBORLE**, âgée de 25 ans, demeurant à Magnac, fille de Léonard , homme de loi et de Sylvie DUBRAC
(Mariage prévu à Magnac le 30 Février.)

30 Pluviose An 7 (Lundi 18 Février 1799)

Mariage de **Mathurin VACHERIE**, âgé de 19 ans, né le 09/11/1779 à Rancon, y demeurant, fils de feu François , huissier et de Catherine DARDANT
avec **Anne MOSNIER**, âgée de 16 ans, née le 30/03/1783 à Rancon, fille de feu François Laurent , notaire public et de Catherine ROUMILHAC, âgée de 60 ans
En présence de:
François Laurent BONNET, huissier, âgé de 33 ans, beau-frère de l'époux
Mathurin BANDEL, marchand, âgé de 46 ans, demeurant en la présente commune, ami de l'épouse
François Laurent MOSNIER, notaire public, âgé de 28 ans, demeurant en la présente commune, frère de l'épouse

7 Ventose An 7 (Lundi 25 Février 1799)

Publication de mariage entre **Jean RAIMOND**, maçon, âgé de 22 ans, demeurant à Bersac, fils de François , cultivateur et de Catherine LETERRE
et **Valérie DEFAYE**, âgée de 18 ans, demeurant à Faye, commune de Magnac (Laval), fille de Gabriel , cultivateur et de Louise MOREAU
(Mariage prévu à Magnac le 10 Ventôse.)

20 Ventose An 7 (Dimanche 10 Mars 1799)

Mariage de **Théobald MOSNIER**, âgé de 24 ans, né le 25/09/1774 à Rancon, fils de feu François Laurent , notaire, demeurant à Rancon et de Catherine ROUMILHAC, âgée de 60 ans
avec **Catherine BOUCQUET JOLINIERE**, âgée de 21 ans, née le 17/12/1777 à Rancon, demeurant au présent bourg, fille de Théobald , âgé de 56 ans, homme de Lois et de Marie-Thérèse ROUMILHAC, âgée de 48 ans
En présence de:
François TARDY, cultivateur, âgé de 46 ans, demeurant à Rancon, cousin germain de l'époux

10 Germinal An 7 (Samedi 30 Mars 1799)

Mariage de **François GOGUET**, maçon, âgé de 17 ans, né le 04/11/1781 à Châteauponsac, demeurant à Montmaud, commune de Châteauponsac, fils de feu Léonard et de Françoise PLAGNAUD
avec **Léonarde DEROZIER**, âgée de 17 ans, née le 29/09/1781 à Lacourcelle, y demeurant, fille de Pierre , laboureur, âgé de 50 ans et de Léonarde MAYRAT
En présence de:
François DUMAZAUD, cultivateur, âgé de 60 ans, demeurant à La Garde, commune de Châteauponsac, cousin de l'époux
François DUMAZAUD, cultivateur, âgé de 24 ans, demeurant à la Garde, cousin de l'époux
Mathurin MEYRAT, cultivateur, âgé de 40 ans, demeurant à Létrade, commune de Châteauponsac, oncle de l'épouse

10 Germinal An 7 (Samedi 30 Mars 1799)

Mariage de **Jean DOUMAIT**, âgé de 15 ans, né le 21/03/1784 à la Bourliade, paroisse de St-Junien-les-Combes, fils de Jean , âgé de 42 ans et de Charlotte LACHATRE, métayers, demeurant à La Villotte, commune de St-Junien-les-Combes
avec **Françoise RATEAUD**, servante, âgée de 19 ans, née le 14/06/1780 à la Villotte, demeurant à La Villatte, commune de St-Junien-les-Combes, fille d'Antoine , sabotier, âgé de 50 ans, demeurant à la Villotte et de Radegonde PAROUTEAU
En présence de:
Jean DOUMAIT, âgé de 47 ans, oncle de l'époux
Pierre PAROUTEAU, domestique, âgé de 43 ans, demeurant à Sannat, commune de St-Junien-les-Combes, oncle de l'épouse

20 Germinal An 7 (Mardi 09 Avril 1799)

Mariage de **François POMIER**, scieur de long, âgé de 23 ans, né le 02/11/1775 aux Egaux, audit village, fils de feu Jean , cultivateur et de défunte Marie POUPY
avec **Anne CHALIVAT**, âgée de 16 ans, née le 01/10/1783 au moulin de Laprade, paroisse de Droux, y habitant, fille de Paul , meunier, âgé de 46 ans et de défunte Marguerite MORTEGOUTTE
En présence de:
Mathurin Joseph PALOT, meunier, âgé de 29 ans, beau-frère de l'époux
François MAROT, cultivateur, âgé de 38 ans, demeurant aux Egaux, voisin et ami de l'époux
Jean CHALIVAT, âgé de 22 ans, frère de l'épouse

20 Germinal An 7 (Mardi 09 Avril 1799)

Mariage de **Jean LABUSSIERE**, cultivateur, âgé de 18 ans, né le 05/05/1780 à Roussac, demeurant à Seuil, commune de Roussac, fils de Pierre , cultivateur, âgé de 40 ans et de Françoise PEIROT
avec **Anne MATHIEU**, servante, âgée de 20 ans, née le 26/06/1778 à Bucheuil, demeurant à Roumilhac, fille de Jean , sabotier, âgé de 54 ans et de Catherine DENIT
En présence de:
Antoine BRIQUET, cabaretier, âgé de 51 ans, demeurant à Roussac, ami de l'époux
Jean DARDANT, cultivateur, âgé de 41 ans, demeurant à Roumilhac, oncle de l'épouse

20 Germinal An 7 (Mardi 09 Avril 1799)

Mariage de **Léonard SAULNIER**, âgé de 18 ans, né le 06/03/1781 à Seuil, paroisse de Roussac, y demeurant, fils de feu François et de Jeanne MALET
avec **Jeanne LABUSSIERE**, âgée de 23 ans, née le 09/02/1775 à Roussac, fille de Pierre , âgé de 45 ans et de Françoise PEIROT
En présence de:
Jean FORANT, tailleur de pierre, âgé de 53 ans, demeurant à Rancon, ami de l'époux
Antoine BRIQUET, cabaretier, âgé de 51 ans, demeurant à Roussac, ami de l'époux
Jean DARDANT, cultivateur, âgé de 41 ans, demeurant à Roumilhac, oncle de l'épouse

20 Germinal An 7 (Mardi 09 Avril 1799)

Mariage de **Léonard DOULCET**, cultivateur, âgé de 37 ans, né le 03/09/1762 à Blanzac, demeurant en la commune de Breuilaufa, veuf en premières noces de Marguerite LASSALLE, décédée le 21 Pluviose An 7 (Samedi 09 Février 1799), fils de Michel et de Catherine PAQUET
avec **Catherine PAQUET**, âgée de 30 ans, née le 04/10/1765 à Peyrat, demeurant au moulin de Boines, commune de Blanzac, fille de feu Joachim et de Marguerite FAYAUD
En présence de:
Pierre PAILLER, meunier, âgé de 56 ans, demeurant au moulin de Puymartin, commune de Blanzac, ami de l'époux
François LAMOUSSE, âgé de 44 ans, demeurant à Villard, commune de St-Junien-les-Combes, cousin de l'épouse
Jean PAQUET, colon, âgé de 35 ans, demeurant à La Saumagne, commune de Droux, frère de l'épouse
François LASSALLE, âgé de 46 ans, demeurant à Blanzac, beau-frère de l'époux

7 Floréal An 7 (Vendredi 26 Avril 1799)

Publication de mariage entre **François FAURE**, marchand, âgé de 24 ans, demeurant au présent bourg, fils de Jean , marchand et d'Anne COMBE
et **Marguerite SALESSE**, âgée de 22 ans, demeurant au bourg de Magnac (Laval), fille de Jean , menuisier et de Marguerite BAUGUÉ
(Mariage prévu à Magnac le 10 Floréal.)

10 Floréal An 7 (Lundi 29 Avril 1799)

Mariage de **Barthélémy JOLIVET**, charron, âgé de 24 ans, né le 18/03/1776 à Blanzac, demeurant au bourg de Blanzac, fils de feu Jean et de Jeanne CHALIVAT
avec **Marie JOLIVET**, âgée de 29 ans, née le 16/09/1770 au Liboureix, paroisse de Blanzac, y demeurant, fille de feu François et de Françoise ROUMILHAC
En présence de:
Paul CHALIVAT, meunier, âgé de 46 ans, demeurant au moulin de Prades, commune de Droux, oncle de l'époux
Jean JOLIVET, âgé de 44 ans, demeurant aux Boines, commune de Blanzac, cousin de l'époux
Pierre TRICAUD, cultivateur, âgé de 36 ans, demeurant au Liboureix, beau-frère de l'épouse
Jean LADEGAILLERIE, cultivateur, âgé de 22 ans, demeurant à Thoveyrat, commune de Blond, beau-frère de l'épouse

10 Floréal An 7 (Lundi 29 Avril 1799)

Mariage de **Joseph LAFLEUR**, âgé de 25 ans, né à la Claudure, commune de Roussac, gendarme national audit lieu, fils de François et de défunte Anne MONIER
avec **Anne MONIER**, âgée de 32 ans, née le 13/09/1766 à Rancon, demeurant au présent bourg, fille de feu François Laurent et de Catherine DE ROUMILHAC, âgée de 60 ans
En présence de:
Jean FORGEMOLE, propriétaire, âgé de 33 ans, demeurant à Berneuil, beau-frère de l'époux
Jean LACHAUME, officier de santé, âgé de 30 ans, demeurant au bourg du Dorat, beau-frère de l'époux
François Laurent MONIER, notaire public, âgé de 28 ans, frère de l'épouse

20 Floréal An 7 (Jeudi 09 Mai 1799)

Mariage de **Pierre GRENET**, âgé de 34 ans, né le 02/04/1764 en la paroisse de St-Junien-les-Combes, demeurant au bourg de Blanzac, veuf de Marie BRUN, fils de Jean et de Jeanne PERINET
avec **Louise DUVERGER**, âgée de 40 ans, née au bourg du Vigeant, canton de l'Isle-Jourdain, servante au bourg de Blanzac, fille de Jean et de Françoise COUTISSE
En présence de:
François LASALLE, âgé de 40 ans, demeurant au bourg de Blanzac, voisin et ami de l'époux
François TROBAT, âgé de 31 ans, demeurant au bourg de Blanzac, voisin et ami de l'époux
Jean MANUS, âgé de 64 ans, demeurant au présent bourg, ami de l'épouse
Jeanne BEYLOT, âgée de 22 ans, demeurant au bourg de Blanzac, amie et voisine de l'épouse

30 Floréal An 7 (Dimanche 19 Mai 1799)

Mariage de **Pierre RILLIER**, âgé de 19 ans, né le 29/04/1780 à Balledent, demeurant au bourg de Balledent, fils de Joseph , cultivateur, âgé de 60 ans et de Jeanne MINORET
avec **Jeanne ROUMILHAC**, âgée de 19 ans, née le 15/07/1780 aux Egaux, y demeurant, fille de Léonard , maçon, âgé de 53 ans et d'Anne DECRESSAC

En présence de:
Pierre RILLIER, cultivateur, âgé de 31 ans, demeurant à Balledent, frère de l'époux
Jacques VERAT, tisserand, âgé de 40 ans, demeurant à Chasseneuil, oncle de l'épouse

30 Floréal An 7 (Dimanche 19 Mai 1799)

Mariage de **Jacques GAUCHON**, cultivateur, âgé de 45 ans, né le 17/12/1754 en la paroisse de Blond, veuf de Jeanne PASQUET, décédée le 16/04/1782, fils de feu Jean et de Catherine CAZILLAC
avec **Marie MALLET**, âgée de 40 ans, née le 12/07/1759 au Chablard, paroisse de Blanzac, y demeurant, veuve de Léonard CARDINAL, décédé le 17 Vendémiaire An 2 (Mardi 08 Octobre 1793), fille de Jean , cultivateur et de défunte Gabrielle DECRESSAC
En présence de:
Pierre BERTRAND, cultivateur, âgé de 45 ans, demeurant au Cluzeau, commune de Blanzac, voisin et ami de l'époux
Jean BRUN, cultivateur, âgé de 42 ans, demeurant à Pommier, commune de Peyrat (de-Bellac), ami de l'époux
Martin CARDINAL, cultivateur, âgé de 38 ans, demeurant au Cluzeau, beau-frère de l'épouse
Jean DE LALUT, cultivateur, âgé de 40 ans, demeurant au Chablard, beau-frère de l'épouse

30 Floréal An 7 (Dimanche 19 Mai 1799)

Mariage de **Jean BOUST/BOIS**, âgé de 15 ans, né à Blanzac, demeurant à Roche, commune de Blanzac, fils d'André et de Jeanne LASALLE
avec **Gabrielle CARDINAL**, âgée de 14 ans, née à Blanzac, demeurant au Cluzeau, commune de Blanzac, fille de feu Léonard et de Marie MALET
En présence de:
Léonard PRINCIPAUX, cultivateur, âgé de 31 ans, demeurant à Roche, ami de l'époux
Pierre BOST, cultivateur, âgé de 56 ans, demeurant à La Villatte, commune de St-Junien-les-Combes, ami de l'époux
Martin CARDINAL, cultivateur, âgé de 38 ans, demeurant au Cluzeau, oncle de l'épouse
Jean LALUT, cultivateur, âgé de 40 ans, demeurant au Chablard, oncle de l'épouse

30 Messidor An 7 (Jeudi 18 Juillet 1799)

Divorce entre **Pierre MEYRAT**, cultivateur, âgé de 26 ans, demeurant au Monteil, commune de Roussac et **Anne CHALAY**, âgée de 21 ans, demeurant à l'Age-Gadifaud, commune de Roussac
En présence de:
Jean MARANT, tailleur d'habits, âgé de 37 ans, demeurant au présent bourg
Mathurin MAROT, boulanger, âgé de 41 ans, demeurant au présent bourg
Jean FAURE, marchand, âgé de 49 ans, demeurant au présent bourg
Jean COUTY, meunier, âgé de 45 ans, demeurant au présent bourg
(Mariage du 4 Ventôse an 1 [11/02/1793] à Roussac.)

10 Thermidor An 7 (Dimanche 28 Juillet 1799)

Mariage d'**Etienne RATEAU**, âgé de 26 ans, né le 12/02/1773 à Charrain, paroisse de St-Germain-les-Combes, y demeurant, fils de Jacques , âgé de 55 ans et de défunte Marcelle FAURE
avec **Marcelle REYNAUD**, âgée de 19 ans, née le 21/09/1780 à Charrain, fille de feu Jean et de défunte Léonarde RODIER, âgée de 40 ans
En présence de:
Antoine RATEAU, âgé de 32 ans, demeurant à Charrain, frère de l'époux
Martial RODIER, âgé de 60 ans, demeurant à Lavoux, commune de Balledent, grand-père de l'épouse

10 Thermidor An 7 (Dimanche 28 Juillet 1799)

Mariage de **Jean JOFFRE**, cultivateur, âgé de 19 ans, né le 05/03/1780 à Boscartus, paroisse de Cieux, demeurant au Theil, commune de Cieux, fils de feu Jean et de Marie GRAVETTE
avec **Madeleine DOUCET**, âgée de 33 ans, née le 25/09/1766 à St-Sauveur, paroisse de Bellac, demeurant aux Bordes, commune de Blanzac, fille de Léonard et de défunte Catherine TROBAT
En présence de:
Léonard DOUCET, âgé de 65 ans, demeurant aux Bordes, parent de l'époux
Pierre PALLIER, meunier, âgé de 56 ans, demeurant au moulin de Puy-Martin, ami de l'époux
Pierre MALBAY, aubergiste, âgé de 30 ans, demeurant à Rancon, ami de l'épouse
Jean DOUCET, cultivateur, âgé de 35 ans, demeurant à St-Sauveur, commune de Bellac, oncle de l'épouse

10 Thermidor An 7 (Dimanche 28 Juillet 1799)

Mariage de **Joseph LAGRANGE**, âgé de 19 ans, né le 26/11/1780 à Blond, demeurant au Monteil, commune de Blanzac, fils de feu Jean et de défunte Valérie CLUZEAUD
avec **Marie BASTIEN**, âgée de 25 ans, née le 14/10/1774 à Lucé, paroisse de Mende, demeurant au Monteil, fille de feu François et de Marie DUPUIS
En présence de:
Pierre MALBAY, aubergiste, âgé de 30 ans, ami de l'époux
Pierre PALLIER, meunier, âgé de 56 ans, ami de l'époux
Léonard DOUCET, âgé de 65 ans, ami de l'épouse
Joseph LEONNET, âgé de 25 ans

30 Vendémiaire An 8 (Mardi 22 Octobre 1799)

Mariage de **François LEDUC**, âgé de 53 ans, demeurant à Lalue, commune de Berneuil, veuf en troisièmes noces de Marguerite COURIVAUD
avec **Madeleine ROUMILHAC**, âgée de 43 ans, née le 26/12/1756 à Lathus, canton de Montmorillon, demeurant à Confolens, commune de Droux, veuve en troisièmes noces de Léonard RIVIER
En présence de:
Jean PASQUET, cultivateur, âgé de 33 ans, demeurant au bourg de St-Junien-les-Combes, ami de l'époux
Jean DAVID, cultivateur, âgé de 37 ans, demeurant au bourg de St-Junien-les-Combes, ami de l'époux
Antoine GOURINAT, cultivateur, âgé de 37 ans, demeurant à Confolens, ami de l'épouse
Léonard REBEROT, demeurant au Piotaix, commune de St-Junien-les-Combes, fils de l'épouse (sic)

10 Nivose An 8 (Mardi 31 Décembre 1799)

Mariage de **Pierre MOREAU**, âgé de 46 ans, né le 08/07/1753, demeurant à Sannat, commune de St-Junien-les-Combes, veuf de Marie DUMAS
avec **Louise DEMOULINS**, âgée de 28 ans, née le 08/05/1771 en la paroisse du Pont-St-Martin, demeurant à Sannat, fille de feu Jean-Baptiste et de Marguerite GRANGE
En présence de:
Maurice MOREAU, charpentier, âgé de 27 ans, ami de l'époux
Pierre BARITAUD, cultivateur, âgé de 45 ans, demeurant à Sannat, ami de l'époux
Martial FONTANILLAS, âgé de 33 ans, demeurant à Sannat, ami de l'épouse
Jean PERRAIN, âgé de 40 ans, demeurant à Sannat, ami de l'épouse

28 Nivose An 8 (Samedi 18 Janvier 1800)

Publication de mariage entre **Jean PRUGNAUD**, âgé de 22 ans, demeurant au Dognon, commune de Magnac (Laval), fils de Joseph et de Jeanne GUERIN
et **Marie DELHOUME**, âgée de 27 ans, demeurant à La Carperie, commune de Dinsac, fille de Jean et de Jeanne GRELIERE
(Mariage prévu à Magnac le 30 Nivôse.)

30 Nivose An 8 (Lundi 20 Janvier 1800)

Mariage d'**Etienne GABEAU**, âgé de 20 ans, né le 18/05/1781 au Verger, paroisse de Roussac, demeurant à Villemedeix, commune de Roussac, fils de Léonard , âgé de 45 ans et de Jeanne MOSNIER
avec **Marie FILLOUX**, âgée de 20 ans, née le 17/09/1780 à la Bussière, paroisse de Roussac, demeurant au bourg de Roussac, veuve de Léonard THUILLIER, décédé le 22 Pluviose An 7 (Dimanche 10 Février 1799), fille de Michel , maçon, âgé de 55 ans et de Catherine TRAVERD
En présence de:
Etienne GABEAU, cultivateur, âgé de 72 ans, demeurant à Villemedeix, grand-père de l'époux
François MOREAU, cultivateur, âgé de 40 ans, demeurant à Villemedeix, ami de l'épouse

10 Pluviose An 8 (Jeudi 30 Janvier 1800)

Mariage de **Pierre DELAGE**, âgé de 42 ans, né le 28/01/1758 à Fraisse, paroisse de Berneuil, demeurant à Fontenille, commune de Berneuil, fils de feu Jean et de Jeanne DE LALUT
avec **Marie DELAGE**, âgée de 25 ans, née à Fontenille, fille de feu Jean et de défunte Marie FAYAUD
En présence de:
François LACHAUME, cultivateur, âgé de 21 ans, demeurant à Fontenille, cousin de l'époux
Jean BOYER, âgé de 21 ans, demeurant à Fontenille, cousin de l'époux
Gabriel DARNAJOU, âgé de 36 ans, demeurant à Périsset, commune de Nantiat, ami de l'épouse
Léonard PERINAUD, âgé de 40 ans, demeurant à Lalue du Châtain, commune de Berneuil, beau-frère de l'épouse

20 Pluviose An 8 (Dimanche 09 Février 1800)

Mariage de **Léonard SUDROT**, âgé de 17 ans, né le 11/05/1782 aux Taffres, paroisse de Châteauponsac, y habitant, fils d'Etienne et de Jeanne PLAGNIAUD
avec **Anne RODHIER**, âgée de 21 ans, née le 02/10/1770 à la Coussedière, paroisse de St-Junien-les-Combes, y habitant, fille de feu François et de défunte Anne PLAGNAUD
En présence de:
Etienne SUDROT, âgé de 40 ans, demeurant aux Taffres, oncle de l'époux
Jean RHODIER, âgé de 26 ans, demeurant à la Coussedière, frère de l'épouse
Jean DUPONT, maçon, âgé de 21 ans, demeurant aux Taffres
Joseph MEYRAT, âgé de 60 ans, demeurant à Gaffary, commune de Balledent, ami de l'épouse

20 Pluviose An 8 (Dimanche 09 Février 1800)

Mariage de **Jacques RODHIER**, âgé de 16 ans, né le 20/04/1783 à Quinsac, paroisse de Roussac, demeurant à La Coussedière, commune de St-Junien-les-Combes, fils de François et de défunte Madeleine PASQUET
avec **Catherine PEYTAVIT**, âgée de 19 ans, née le 22/10/1780 au Montillon, paroisse de Châteauponsac, y demeurant, fille de feu Jean et de défunte Françoise COULEAUD
En présence de:
Etienne SUDROT, âgé de 40 ans, demeurant à la Coussedière, ami de l'époux
Jean RODHIER, âgé de 26 ans, demeurant à la Coussedière, ami de l'époux
Jean DUPONT, âgé de 21 ans, demeurant aux Taffres, commune de Châteauponsac
Joseph MEYRAT, âgé de 60 ans, demeurant à Gaffary, commune de Balledent

20 Pluviose An 8 (Dimanche 09 Février 1800)

Mariage de **Nicolas ARTAUD/ARTHEAUD**, âgé de 16 ans, né le 18/09/1782 à Peyrat, demeurant au Villard, commune de Peyrat (de-Bellac), fils de Nicolas , cultivateur, âgé de 43 ans, demeurant au Belleix, commune de Blond et de défunte Anne LEBRAUD
avec **Madeleine GASTÉ**, âgée de 14 ans, née le 09/02/1786 à Chasseneuil, demeurant à Bersac, fille de feu Léonard et de Catherine ROUX, âgée de 39 ans, demeurant au Villard
En présence de:
François LEBRAUD, cultivateur, âgé de 43 ans, demeurant au Belleix, oncle de l'époux
François ROUX, cultivateur, âgé de 35 ans, demeurant à Bersac, cousin germain de l'épouse

20 Pluviose An 8 (Dimanche 09 Février 1800)

Mariage de **Pierre BESSINETON**, âgé de 32 ans, né le 08/10/1769 au Puy-Bertrot, paroisse de Bessines, y demeurant, veuf de Gabrielle CHAMPCOMMUNAL, décédée à Puy-Bertrot
avec **Catherine LEONARD**, âgée de 26 ans, née le 04/05/1774 à Lage-Cantaud, paroisse de Darnac, demeurant à Mérigot, fille majeure de feu André et de défunte Jeanne RAINAUD ?
En présence de:
Jean MANUS, âgé de 60 ans, demeurant au présent bourg, ami de l'époux
François ROUMILHAC, maçon, âgé de 35 ans, demeurant à Roumilhac, ami de l'époux
Guillaume POUCHAROTE ?, cultivateur, âgé de 30 ans, demeurant à Mérigot, beau-frère de l'épouse
Jean LEONARD, âgé de 30 ans, demeurant à Bois-Bertrand, commune de Balledent, frère de l'épouse

30 Pluviose An 8 (Mercredi 19 Février 1800)

Mariage de **Léonard DELHOUME**, âgé de 50 ans, né le 16/09/1749 au Courtieux, demeurant au présent bourg, fils de feu Pierre et de défunte Marie FORGEMOL
avec **Anne ROUMILHAC**, servante, âgée de 46 ans, née à Villard, demeurant à La Vergne, commune de Roussac, fille de feu Léonard et de défunte Anne ROUMILHAC
En présence de:
François PASQUET, maçon, âgé de 45 ans, demeurant au présent bourg, beau-frère de l'époux
Pierre COURDEAU, âgé de 32 ans, demeurant au présent bourg, voisin et ami de l'époux
Pierre COURDEAU, notaire public, âgé de 35 ans, demeurant au présent bourg, ami de l'épouse
Jean MANUS, instituteur, âgé de 63 ans, demeurant au présent bourg
(La Publication en date du 27 Pluviôse mentionne LACLOTRE comme patronyme de l'épouse.)

30 Pluviose An 8 (Mercredi 19 Février 1800)

Mariage de **Michel Bernard GENDRAUD**, âgé de 17 ans, né le 25/03/1782 au Moulin-du-Pont, demeurant au bourg de Berneuil, fils de feu Pierre et de défunte Isabelle MATHIEU
avec **Mathive PROUSAT**, âgée de 17 ans, née le 11/11/1782 à Lalue, paroisse de Berneuil, y demeurant, fille de Léonard , âgé de 44 ans et de Jeanne GRAVELAT

En présence de:
Jean-Baptiste MATHIEU, cultivateur, âgé de 50 ans, parent et curateur de l'époux
Pierre JOYEUX, âgé de 22 ans, demeurant à Genebrias, commune de Berneuil, beau-frère de l'époux
Jean GAILLARD, âgé de 29 ans, demeurant à Lalue, oncle de l'épouse

30 Pluviose An 8 (Mercredi 19 Février 1800)

Mariage de **Léonard BALIFAUD**, âgé de 19 ans, né le 30/09/1781 à Bolinard, demeurant à Chasseneuil, fils de Gabriel , meunier, âgé de 50 ans et de Catherine LALUT
avec **Catherine PAQUET**, âgée de 26 ans, née le 25/10/1773 à La Maison-Neuve, y demeurant, fille de feu Pierre et de Françoise DARDANT, âgée de 46 ans
En présence de:
Léonard ROUMILHAC, âgé de 52 ans, demeurant aux Egaux, ami de l'époux
François ROUX, cultivateur, âgé de 35 ans, voisin et ami de l'épouse

30 Pluviose An 8 (Mercredi 19 Février 1800)

Mariage de **François REDON**, cultivateur, âgé de 31 ans, né le 03/10/1763 à la Garde, demeurant à Mazeireix, commune du Buis, fils de Pierre et de défunte Marguerite COURTEAU
avec **Marie BRUN**, âgée de 19 ans, née le 27/12/1775 à St-Symphorien, demeurant Chez-Gallet, commune de Roussac, fille de Jean et de Marguerite COURTEAU
En présence de:
Jean BRUN, cultivateur, âgé de 57 ans, demeurant au Monteil, commune de Roussac, ami de l'époux
Jean GABAUD, âgé de 43 ans, demeurant au Monteil, ami de l'époux
René BONNET, âgé de 32 ans, demeurant au présent bourg, ami de l'épouse
Jean MANUS, âgé de 60 ans, demeurant au présent bourg, ami de l'épouse

30 Pluviose An 8 (Mercredi 19 Février 1800)

Mariage de **Christophe COUVIDOU**, maçon, âgé de 26 ans, né le 25/01/1773 à Bucheuil, fils de Pierre et de Françoise ROUMILHAC
avec **Madeleine DELAGE**, âgée de 26 ans, née le 26/04/1773 au Villard, y demeurant, fille de Jean et de défunte Anne CHARLES
En présence de:
Pierre GENTI, maçon, âgé de 48 ans, demeurant au Beauvert, commune de Dompierre (les-Eglises), oncle de l'époux
Martial CHAUVEAUX, maçon, âgé de 50 ans, demeurant à Nantiat, oncle de l'époux
Jean CLUSEAU, maçon, âgé de 48 ans, demeurant au Moulan, ami de l'épouse
François PASQUET, âgé de 60 ans, demeurant au Moulan, ami de l'épouse

30 Pluviose An 8 (Mercredi 19 Février 1800)

Mariage de **François TRICAUD**, cultivateur, âgé de 15 ans et 2 mois, demeurant au bourg de Droux, fils de François , âgé de 40 ans et d'Anne CERTOUX
avec **Anne DECRESSAC**, âgée de 19 ans, née le 20/10/1780 aux Egaux, y demeurant, fille de François , âgé de 44 ans et de Françoise BLANCHET
En présence de:
Léonard GUIMBARD, âgé de 47 ans, demeurant au bourg de Droux, oncle de l'époux
Antoine DOUMEIX, âgé de 34 ans, demeurant à La Brousse, commune de Droux, cousin de l'épouse

20 Germinal An 8 (Jeudi 10 Avril 1800)

Mariage de **Pierre FAYAUD**, âgé de 16 ans, né le 28/08/1784 à Chasseneuil, demeurant à Roche, fils de Jean , laboureur, âgé de 40 ans et d'Anne RICOUX, âgée de 41 ans
avec **Marie Catherine SOURNAUD**, âgée de 19 ans, née le 03/07/1781 à Chasseneuil, y demeurant, fille de feu Laurent et de Madeleine ROUX, âgée de 40 ans
En présence de:
Laurent SOURNAUD, âgé de 70 ans, grand-père de l'épouse

20 Germinal An 8 (Jeudi 10 Avril 1800)

Mariage de **Mathurin DARDANT**, maçon, âgé de 25 ans, né le 18/09/1775 à Rancon, y demeurant, fils de feu Mathurin et de défunte Catherine PAPARANT
avec **Anne DENIS**, âgée de 18 ans, née le 04/02/1782 à Lacourcelle, y demeurant, fille de Jean , maçon, âgé de 52 ans et de Catherine THEULIER, âgée de 42 ans
En présence de:
François JAROUSSIER, marchand, âgé de 30 ans, demeurant à Rancon, cousin de l'époux
Pierre ROUMILHAC, cabaretier, âgé de 39 ans, demeurant à Rancon, cousin de l'épouse

30 Germinal An 8 (Dimanche 20 Avril 1800)

Mariage de **Jean RATAUD**, âgé de 42 ans, né le 14/02/1758 au Roule, paroisse de Nantiat, demeurant au moulin du Roule, fils de Jean et de Jeanne BOYER
avec **Jeanne REDON**, âgée de 25 ans, née le 11/07/1775 au Monteil, paroisse de Roussac, y demeurant, veuve de Jean VEDRENNE, décédé le 17 Frimaire An 8 (Dimanche 08 Décembre 1799), fille de François et d'Anne ROUSSET
En présence de:
Antoine FILLOUX, cultivateur, âgé de 33 ans, demeurant à Chasseneuil, commune de St-Symphorien (sur-Couze), cousin de l'époux
Antoine RODIER, âgé de 35 ans, demeurant à St-Sauveur, ami de l'époux
Catherine PEITOT, âgée de 32 ans, demeurant au Monteil, amie et voisine de l'épouse
François CHAMBON, âgé de 36 ans, demeurant à La Croix-Martin, commune de Nantiat, ami de l'épouse

10 Floréal An 8 (Mercredi 30 Avril 1800)

Mariage de **Martial CHARPANTIER**, cultivateur, âgé de 18 ans, né le 11/05/1782 au Mail, paroisse de Berneuil, audit village, fils de Martial , cultivateur, âgé de 52 ans et de Françoise COMPIN, âgée de 43 ans
avec **Louise RAIMOND**, âgée de 15 ans, née le 12/11/1784 à Bersac, y demeurant, fille de François , cultivateur, âgé de 50 ans et de Catherine LEITHER, âgée de 50 ans

20 Floréal An 8 (Samedi 10 Mai 1800)

Mariage de **Maurice CATHELIT**, âgé de 17 ans, né le 20/04/1783 au moulin des Planches, paroisse de Breuilaufa, meunier audit moulin, fils de Jacques , âgé de 57 ans et de Françoise PELY ?
avec **Martiale PAILLER**, âgée de 17 ans, née le 03/09/1782 au moulin des Mas, paroisse de St-Juunien-les-Combes, y demeurant, fille de Pierre , âgé de 56 ans et de défunte Marie SAUNIER
En présence de:
Jean PAILLER, âgé de 24 ans, demeurant au moulin du Mas, frère de l'épouse

10 Prairial An 8 (Vendredi 30 Mai 1800)

Mariage de **Jean COURTY**, cultivateur, âgé de 15 ans, né le 26/02/1785 à Ardent, audit village, fils de Léonard , cultivateur, âgé de 44 ans et de défunte Françoise DELAGE
avec **Jeanne DUBOUCHET**, âgée de 18 ans, née le 27/10/1782 à Ardent, fille de Nicolas , âgé de 48 ans et de Marie RICOUX
En présence de:
Simon ROUX, âgé de 50 ans, demeurant en la présente commune, voisin de l'époux
Louis COUSTIN, âgé de 77 ans, demeurant en la présente commune

30 Prairial An 8 (Jeudi 19 Juin 1800)

Mariage de **Gabriel BALLIFAUD**, domestique, âgé de 54 ans, né à Lascoux, commune de Roussac, demeurant au moulin des Cros, commune de Roussac, veuf de Catherine LALUE
avec **Marguerite DOIRAT**, âgée de 43 ans, née à la Churlerie, commune de St-Symphorien, demeurant au Verger, commune de Roussac, fille de feu Jean et de défunte Marguerite VILLAUD
En présence de:
Pierre RIVIER, âgé de 44 ans, demeurant au Verger
Christophe ACCARIAS, âgé de 60 ans, demeurant à Rancon
Jean-Baptiste DARDANT, âgé de 46 ans, demeurant à Rancon
François ACCARIAS, âgé de 25 ans, demeurant à Rancon

10 Messidor An 8 (Dimanche 29 Juin 1800)

Mariage de **Jean CHAUME**, âgé de 29 ans, né le 15/07/1771 au bourg du Buis, demeurant à Clavières, commune de Nantiat, fils de feu Joseph et de défunte Anne BRUN
avec **Jeanne LURAUD**, âgée de 37 ans, née à Grimaudy, commune de Roussac, demeurant à Clavières depuis 2 mois, fille majeure de feu Joseph et d'Anne CHALIVAT
En présence de:
Jean NEIMOND, cultivateur, âgé de 35 ans, demeurant à Clavières
Jean BIARNEIX, cultivateur, âgé de 35 ans, demeurant à Clavières
François JOUANAUD, cultivateur, âgé de 35 ans, demeurant à Clavières
Etienne LEROUX, cultivateur, âgé de 45 ans, demeurant au bourg de Roussac

8 Fructidor An 8 (Mardi 26 Août 1800)

Mariage de **Léonard COURDEAU**, âgé de 17 ans, né le 04/12/1782 à Rancon, demeurant à La Vergne, commune de Roussac, fils de Jean-Baptiste et de Marie VINCENDON

avec **Marie VINCENDON**, âgée de 15 ans, née le 02/05/1785 à Rancon, y demeurant, fille de feu François Léonard , laboureur et de défunte Marie-Thérèse DE ROUMILHAC
En présence de:
Théobald BOUQUET JOLLINIERE, juge de paix, âgé de 55 ans, de Rancon
Simon JOURDANEAU LAPERINIERE, marchand, âgé de 48 ans, demeurant au présent bourg
Martial BONNET LABORDERIE, greffier du juge de paix, âgé de 34 ans, demeurant au bourg
Jean MANUS, instituteur, âgé de 65 ans, demeurant à Rancon
(levée d'opposition de Pierre Ruaud, notaire, Pierre Cécile Ruaud, père et fils, oncle et cousin germain, et Mathieu Sandemoy Lavergne, oncle épouse)

18 Frimaire An 9 (Mardi 09 Décembre 1800)

Mariage de **Jean DELHOUME**, âgé de 48 ans, né à Rancon, y demeurant, veuf de Marguerite CHAUCHEF, fils de feu Jean et de Louise BLANCHET
avec **Catherine MAROT**, âgée de 30 ans, demeurant à Bagros, fille de François et de défunte Marie VILLEGER
En présence de:
Pierre MARAUD, tailleur d'habits, âgé de 37 ans, demeurant à Rancon
Jean BEAUSOLEIL, sabotier, âgé de 35 ans, demeurant à Rancon
Mathurin CHAUCHEF, âgé de 32 ans, conducteur principal des Ponts et Chaussées
Léonard MAROT, cultivateur, âgé de 60 ans, demeurant à Bagros

29 Nivose An 9 (Lundi 19 Janvier 1801)

Mariage de **Thyrse PETAVI/PEYTAVY**, cultivateur, âgé de 17 ans, né le 28/10/1783 à la Josnière, cne de Châteauponsac, demeurant à Lagorce, commune de Châteauponsac, fils mineur de feu Mathurin et de défunte Mathive LASVOUX
avec **Catherine JOUANNAUD**, âgée de 25 ans, née le 20/09/1775 à Lagorce, demeurant à Chasseneuil, veuve de Pierre DELAGE, fille de Mathieu , laboureur et de défunte Marie Anne PLAIGNAUD
En présence de:
Pierre PETAVI, cultivateur, âgé de 30 ans, demeurant à Lagorce, frère de l'époux
François JOUANNAUD, âgé de 60 ans, demeurant à Lagorce, oncle de l'épouse
Jean DELAGE, cultivateur, âgé de 60 ans, demeurant à Chasseneuil, cousin de l'épouse
Pierre LASVOUX, âgé de 28 ans, demeurant à Vérines, commune de Villefavard, beau-frère de l'épouse

14 Pluviose An 9 (Mardi 03 Février 1801)

Mariage d'**Antoine DE ROUMILHAC**, maçon, âgé de 16 ans, né le 30/08/1784 aux Egaux, audit village, fils de Léonard et d'Anne DECRESSAT
avec **Marie GRELLIER**, âgée de 17 ans, née le 19/11/1783 à Villemacheix, paroisse de St-Sornin-Leulac, y demeurant, fille de Joseph et de Madeleine GUIMBARD
En présence de:
Etienne DE ROUMILHAC, maçon, âgé de 36 ans, demeurant aux Egaux, oncle de l'époux
Jacques VEIRAT, tisserand, âgé de 44 ans, demeurant à Chasseneuil, oncle de l'époux
Jean COURTY, âgé de 28 ans, demeurant à Villemacheix, beau-frère de l'épouse
François DE ROUMILHAC, âgé de 36 ans, demeurant à Lavalette-Montavie, commune de Dompierre (les-Eglises), cousin de l'épouse

14 Pluviose An 9 (Mardi 03 Février 1801)

Mariage de **Pierre JAROUSSIER**, âgé de 18 ans, né le 28/04/1781 à Rancon, y demeurant, fils de feu Pierre , marchand et de défunte Anne VINCENDON
avec **Marie JAROUSSIER**, âgée de 16 ans, née le 02/12/1783 à Rancon, demeurant au présent bourg, fille de Mathurin , âgé de 58 ans, entrepreneur d'ouvrages et de Marguerite CHAUCHEF
En présence de:
Simon ROUX, âgé de 51 ans, demeurant au présent bourg, cousin de l'époux
Jean-Baptiste ROUX, officier de santé, âgé de 32 ans, demeurant au présent bourg
Mathurin CHAUCHEF, âgé de 33 ans, demeurant au présent bourg, oncle de l'épouse, conducteur des Ponts et Chaussées
Jean-Baptiste MALLEBAY, marchand, âgé de 25 ans, demeurant au présent bourg, cousin de l'épouse

14 Pluviose An 9 (Mardi 03 Février 1801)

Mariage de **Jean MAROT**, cultivateur, âgé de 32 ans, né le 30/09/1769 à Ardent, demeurant à Bagros, fils de François et de défunte Marie VILLEGER
avec **Marie RIFFAUD**, âgée de 19 ans, née le 04/11/1782 à Chatres, y demeurant, fille de Léonard , cultivateur, âgé de 40 ans et de Marie BELLAC

En présence de:
Jean (sic) MAROT, cultivateur, âgé de 60 ans, demeurant à Bagros, père de l'époux
Jean LASALLE, fermier, âgé de 48 ans, demeurant à Bagros, ami de l'époux
Jean LAMARSAUDE, fermier, âgé de 50 ans, demeurant à Chardent, cousin de l'époux
Jean DEBELLEIX, maçon, âgé de 44 ans, demeurant au Maubert, commune de Blanzac, oncle de l'épouse

20 Pluviose An 9 (Lundi 09 Février 1801)

Publication de mariage entre **François LEITERT**, maçon, âgé de 19 ans, demeurant à La Courcelle, fils de Pierre , cultivateur et de Madeleine BOUTOT
et **Marguerite BOSRIANNE**, âgée de 20 ans, demeurant à Lamenereix, commune de Châteauponsac, fille de feu Jean et de Marie CHALIFOUR
(Mariage prévu à Châteauponsac le 28 Pluviôse.)

21 Pluviose An 9 (Mardi 10 Février 1801)

Mariage de **Jean-Baptiste François MOREAU**, âgé de 25 ans, né le 15/10/1775 à Magnac, demeurant au bourg d'Arnac (ou de Darnac), fils de feu François Léonard et de Marianne LEBORLHE
avec **Marie DUPEUX**, âgée de 22 ans, née le 08/03/1779 à Rancon, y demeurant, fille de Jean-Baptiste , cultivateur, âgé de 44 ans, demeurant au bourg de Droux et de défunte Marie ROUX
En présence de:
Simon ROUX, propriétaire, âgé de 50 ans, demeurant au présent bourg, oncle de l'épouse
François MOREAU, âgé de 22 ans, demeurant au bourg d'Arnac (ou de Darnac), frère de l'époux
Joseph MOREAU, âgé de 40 ans, demeurant au bourg d'Arnac (ou de Darnac), oncle de l'époux

21 Pluviose An 9 (Mardi 10 Février 1801)

Mariage de **François JOUANNAUD/JOUANEAU**, cultivateur, âgé de 18 ans, né le 01/09/1782 à Laborie, paroisse de Balledent, audit village, fils de Jean , maçon, âgé de 45 ans et de Marie CERTHOUT
avec **Marie BAGROS**, âgée de 19 ans, née le 19/10/1781 à Villenue, fille de François , maçon, âgé de 50 ans et de Marie PENOT
En présence de:
Martial JOUANNAUD, maçon, âgé de 38 ans, demeurant à Laborie, oncle de l'époux
François BAGROS, marchand, âgé de 40 ans, demeurant au présent bourg, oncle de l'épouse

21 Pluviose An 9 (Mardi 10 Février 1801)

Mariage de **Jean BOYER**, âgé de 25 ans, né au Cluzeau, y demeurant, veuf de Françoise GADET, fils de feu Pierre et de Marie LABUSSIERE
avec **Anne BLANC**, âgée de 20 ans, née aux Egaux, y demeurant, fille d'Antoine , sabotier, âgé de 60 ans et de défunte Léonarde BAGROS
En présence de:
François BOYER, maçon, âgé de 33 ans, demeurant au Cluzeau, frère de l'époux
Jean LABUSSIERE, âgé de 37 ans, demeurant à Bagros, oncle de l'époux
François PASQUET, cultivateur, âgé de 60 ans, demeurant au Moulan, voisin de l'épouse

22 Pluviose An 9 (Mercredi 11 Février 1801)

Mariage de **François VALADON**, âgé de 34 ans, né le 05/10/1767 au Noyer, paroisse de Châteauponsac, fils de feu François et de défunte Léonarde CAFET
avec **Marie BOUTOT**, âgée de 24 ans, née à Lacourcelle, y demeurant, fille de Pierre , maçon et d'Anne LASALLE
En présence de:
Gabriel LASALLE, âgé de 70 ans, demeurant à La Courcelle, aïeul maternel de l'épouse
Pierre BOUTOT, âgé de 36 ans, demeurant à La Courcelle, cousin de l'épouse
François VALLADON, âgé de 30 ans, demeurant au Noyer, commune de Châteauponsac, frère de l'épouse
Léonard DEFAUT ?, âgé de 30 ans, demeurant à La Courcelle, cousin de l'épouse

28 Pluviose An 9 (Mardi 17 Février 1801)

Mariage de **Pierre TROBAT**, maçon, âgé de 18 ans, né le 05/09/1782 à Chasseneuil, audit village, fils de feu Martin et de défunte Jeanne MORTEGOUTTE
avec **Marguerite JOUANNAUD**, âgée de 18 ans, née le 22/03/1783 en la paroisse de Balledent, demeurant au Montru, fille de Léonard , cultivateur, âgé de 45 ans et de Catherine COQUARD
En présence de:
Jacques MAROT, cultivateur, âgé de 76 ans, demeurant à Bersac, ami de l'épouse
Pierre TROBAT, sabotier, âgé de 34 ans, demeurant à Chasseneuil, frère de l'époux
Léonard LEBOUAI, cultivateur, âgé de 50 ans, demeurant à Fougerolles, commune de St-Pardoux, ami de l'époux

28 Pluviose An 9 (Mardi 17 Février 1801)

Mariage de **Jean PERICAUD**, âgé de 16 ans, né le 12/01/1784 à l'Houme, paroisse de Balledent, y demeurant, fils de Pierre , cultivateur, âgé de 50 ans et de Marie LEITER
avec **Madeleine DELAGE**, âgée de 16 ans, née le 28/10/1784 à Chasseneuil, y demeurant, fille de Laurent , maçon, âgé de 40 ans et de Marie LEITER
En présence de:
Joseph LEITER, cultivateur, âgé de 60 ans, demeurant à Chasseneuil, aïeul de l'épouse
Pierre MINORET, maçon, âgé de 28 ans, demeurant à l'Houme, cousin de l'époux

28 Pluviose An 9 (Mardi 17 Février 1801)

Mariage de **Jean MAROT**, âgé de 17 ans, né le 21/03/1784 à Bersac, y demeurant, fils de feu Jean et de Catherine DELHOUME
avec **Marie JOUANNAUD**, âgée de 15 ans, née le 24/03/1786 au Montru, y demeurant, fille de Léonard , cultivateur, âgé de 45 ans et de Catherine COQUARD
En présence de:
Jacques MAROT, cultivateur, âgé de 76 ans, demeurant à Bersac, aïeul de l'époux
René DELHOUME, maçon, âgé de 32 ans, demeurant à l'Houme, commune de Balledent, oncle de l'époux
Simon RIFAUD, cultivateur, âgé de 48 ans, demeurant à Nouit, commune de Balledent, cousin de l'épouse

28 Pluviose An 9 (Mardi 17 Février 1801)

Mariage de **Gabriel ROUMILHAC**, âgé de 27 ans, né le 04/11/1776 à Villevit, fils de feu François et de Jeanne LACLOTRE
avec **Marie GIRAUD**, âgée de 31 ans, née le 11/12/1769 à Bucheuil, demeurant à Villard, fille de feu Léonard et de Léonarde CHARLES
En présence de:
Léonard ROUMILHAC, maçon, âgé de 29 ans, demeurant à Villenue, frère de l'époux
Léonard DELHOUME, maçon, âgé de 50 ans, demeurant à Villenue, cousin de l'époux
Jean DENIS, maçon, âgé de 50 ans, demeurant à La Courcelle, cousin de l'épouse
Fiacre VIGNAUD, maçon, âgé de 38 ans, demeurant à La Courcelle, voisin de l'épouse

10 Ventose An 9 (Dimanche 01 Mars 1801)

Publication de mariage entre **Léonard CAFFET**, âgé de 22 ans, demeurant au Noyer, commune de Châteauponsac, fils de Jean et de Léonarde CUGIT
et **Marie DEGUDE**, âgée de 22 ans, demeurant à La Courcelle, fille de feu Gabriel et de Marie MASCLOUX
(Mariage prévu à Châteauponsac.)

10 Germinal An 9 (Mardi 31 Mars 1801)

Publication de mariage entre **Jean BAGROS**, âgé de 25 ans, demeurant au présent bourg, fils de Jean et de défunte Françoise DARDANT
et **Françoise PRUGNAUD**, âgée de 17 ans, demeurant au Piofoux, commune de Balledent, fille de Jacques et de Jeanne FORGEMOL
(Mariage prévu à Rancon, mais probablement célébré à Balledent.)

10 Germinal An 9 (Mardi 31 Mars 1801)

Publication de mariage entre **Pierre DELHOUME**, âgé de 45 ans, demeurant à La Bussière, commune de Droux, veuf de Jeanne LUTERT
et **Anne DECRESSAT**, âgée de 38 ans, demeurant aux Egaux, veuve de Léonard RODHIER

10 Germinal An 9 (Mardi 31 Mars 1801)

Publication de mariage entre **Léonard RODHIER**, âgé de 17 ans, demeurant aux Egaux, fils de feu Léonard et d'Anne DECRESSAC
et **Louise Catherine DELHOUME**, âgée de 16 ans, fille de Pierre et de défunte Jeanne LUTERT

2 Floréal An 9 (Mercredi 22 Avril 1801)

Mariage de **Jacques GENDREAUD**, meunier, âgé de 21 ans, né le 04/12/1779 à Bellac, en la dite commune, fils de Jean , meunier, âgé de 42 ans, demeurant à Bellac et de Françoise MARCOUX
avec **Louise DARDANT**, âgée de 18 ans, née le 12/10/1782 à Rancon, demeurant au présent bourg, fille de Jean-Baptiste , cabaretier, âgé de 45 ans, demeurant à Rancon et d'Anne CHAUCHEF

En présence de:
Mathurin JAROUSSIER, entrepreneur, âgé de 63 ans, oncle de l'épouse
Jean-Baptiste ROUX, officier de santé, âgé de 34 ans, demeurant à Rancon, cousin de l'épouse
Jean BERNARD, cultivateur, âgé de 24 ans, demeurant à Bellac, voisin et ami de l'époux
...la famille de l'époux FEYDEAU, cultivateur, âgé de 24 ans, demeurant à Bellac, voisin et ami de l'époux
Antoine VALLERY, traiteur, âgé de 45 ans, demeurant à Bellac, cousin et ami de l'époux

13 Floréal An 9 (Dimanche 03 Mai 1801)

Mariage de **Jean ROUGERIE**, âgé de 18 ans, né le 10/01/1784 à la papeterie de la Ribière, commune de St-Priest-Taurion, garçon de papeterie, fils de feu Joseph et de Catherine FAURE
avec **Anne DUNAUD**, âgée de 18 ans, née le 24/07/1781 à Lacourcelle, fille de Gabriel , meunier, âgé de 45 ans, demeurant à La Courcelle et de Françoise MATHIEU
En présence de:
Jacques MARAUD, serrurier, âgé de 46 ans, demeurant au présent bourg
Jacques DUTEIL, maître papetier, âgé de 47 ans, demeurant au moulin papier de la commune de Balledent
Jean ROUGERIE, âgé de 29 ans, papetier à la papeterie de la Ribière, commune de St-Priest-Taurion

20 Prairial An 9 (Mardi 09 Juin 1801)

Publication de mariage entre **François DELAGE**, cultivateur, âgé de 26 ans, demeurant à Chasseneuil, fils de feu Jean et de défunte Marguerite LESTERPT
et **Marguerite LEBRAUD**, âgée de 17 ans, demeurant au Grand-Belleix, commune de Blond, fille de feu Joachim et de Françoise COMPIN
(Mariage prévu à Blond.)

4 Messidor An 9 (Mardi 23 Juin 1801)

Mariage de **Pierre VENASSIER**, âgé de 22 ans, né le 25/04/1778 au Fieux, paroisse de St-Goussaud (Ceuse), meunier au moulin de Fieux, veuf d'Anne MAGIAU, fils de feu Pierre et de Légère MERIGUET
avec **Marie DARDANT**, âgée de 24 ans, née le 15/08/1773 aux Bosnages, fille de feu Jean et de défunte Jeanne MARSAT
En présence de:
Léonard HEVENOT/LUVENOT, greffier du juge de paix, âgé de 35 ans, demeurant à Laurière, ami de l'époux
Jean OSTALIER, marchand, âgé de 36 ans, demeurant à Laurière, oncle de l'époux
Pierre PERRIN, cultivateur, âgé de 44 ans, demeurant à Charzat, commune de Droux, beau-frère de l'épouse

11 Messidor An 9 (Mardi 30 Juin 1801)

Mariage de **Pierre PINARD**, âgé de 15 ans, né le 03/11/1787 à Roumilhac, fils de Denis , cultivateur, âgé de 42 ans et de Valérie LEBOURG
avec **Marie MORGEAUD**, âgée de 18 ans, née le 15/09/1783 au Chablard, paroisse de Blanzac, y demeurant, fille de Jean , cultivateur, âgé de 49 ans et de Marie CERTOU
En présence de:
François BAIRRAND, cultivateur, âgé de 43 ans, demeurant à Roumilhac, oncle maternel de l'époux
François DUGÉ, cultivateur, âgé de 36 ans, oncle de l'épouse

9 Thermidor An 9 (Mardi 28 Juillet 1801)

Publication de mariage entre **André TEXIER**, âgé de 25 ans, demeurant aux Petits-Monts, commune de Droux, fils de François et de Françoise DELAGE
et **Jeanne POUPPI**, âgée de 19 ans, demeurant aux Egaux, fille de Mathurin et de Léonarde RICOUX
(Mariage prévu à Droux.)

14 Fructidor An 9 (Mardi 01 Septembre 1801)

Mariage de **Pierre PUIGRENIER**, cultivateur, âgé de 26 ans, né le 31/10/1775 à la Lande, paroisse de Montrol-Sénard, demeurant au moulin d'Ardent, fils de feu Léonard et de Jeanne LADEGAILLERIE
avec **Jeanne GACON**, âgée de 32 ans, née le 14/12/1769 à Ardent, y demeurant, fille de feu Jean et de défunte Jeanne NISARD

En présence de:
Jacques PUIGRENIER, cultivateur, âgé de 34 ans, demeurant à la Lande, frère de l'époux
Jean MANUS, instituteur, âgé de 65 ans, demeurant au présent bourg, voisin de l'époux
Jean GACON, tailleur de pierre, âgé de 29 ans, demeurant au bourg de Châteauponsac, oncle de l'épouse
Léonard COURTY, sabotier, âgé de 42 ans, demeurant à Ardent, beau-frère de l'épouse

14 Fructidor An 9 (Mardi 01 Septembre 1801)

Mariage de **Jean DE ROUMILHAC**, âgé de 18 ans, né le 25/07/1782 à Vareilles, paroisse de Droux, y demeurant, fils de François , cultivateur, âgé de 45 ans et de Jeanne LASPEIRAS
avec **Marie DARDANT**, âgée de 17 ans, née le 10/04/1783 au Moulin-d'Ardent, y demeurant, fille de Michel , marchand, âgé de 54 ans et de Marie BANDEL
En présence de:
Jean ROUMILHAC, cultivateur, âgé de 45 ans, demeurant à Bolinard, oncle de l'époux
Mathurin BANDEL, propriétaire, âgé de 48 ans, demeurant au moulin d'Ardent, oncle de l'épouse

19 Nivose An 10 (Samedi 09 Janvier 1802)

Mariage de **Joseph LACHEISE**, maçon, âgé de 33 ans, né le 24/06/1767 à Châteauponsac, demeurant au présent bourg, veuf de Marie PICOU, fils de feu François et de Marie COUTELARD
avec **Valérie MICHELLET**, âgée de 35 ans, née le 02/10/1767 à Rancon, y demeurant, veuve de Jean CHAUMET, fille de feu François et de Marie FAURE
En présence de:
Jean MEILLOT, sabotier, âgé de 36 ans, demeurant à Rancon
Jean LACHEISE, maçon, âgé de 22 ans, demeurant à Rancon
Jean MANUS, instituteur, âgé de 64 ans
Christophe ACCARIAS, cultivateur, âgé de 60 ans, demeurant au présent bourg

26 Pluviose An 10 (Lundi 15 Février 1802)

Mariage de **Jean REYNAUD**, âgé de 21 ans, né le 24/10/1778 au Moulin-d'Ardent, fils de feu Pierre et de Marie DE CHARZAT
avec **Catherine LASSALLE**, âgée de 21 ans, née le 20/12/1780 à Bagros, y demeurant, fille de Jean , cultivateur, âgé de 54 ans, demeurant à Bagros et de Marguerite JABOT
En présence de:
Gabriel LASSALLE, maçon, âgé de 46 ans, demeurant au bourg de St-Sauveur, oncle de l'épouse
Jean VALADON, maçon, âgé de 28 ans, demeurant aux Jalinieux, commune de Bessines, ami de l'époux
François JABOT, cultivateur, âgé de 64 ans, demeurant au Piofoux, commune de Balledent

28 Pluviose An 10 (Mercredi 17 Février 1802)

Mariage de **Pierre LACHATRE**, né le 19/03/1781 à Bucheuil, demeurant à La Courcelle, fils de feu François et de défunte Gabrielle LASVOUX
avec **Catherine CHARLES**, âgée de 22 ans, née le 17/10/1779 à Lacourcelle, y demeurant, fille de feu Jean et de défunte Jeanne PLAIGNAUD
En présence de:
Léonard LACHATRE, maçon, âgé de 26 ans, frère de l'époux
Gabriel ROUMILHAC, maçon, âgé de 26 ans, cousin de l'épouse
François LABUSSIERE, cultivateur, âgé de 46 ans, voisin des époux
Jacques PROPPIN, maçon, âgé de 63 ans, voisin des époux

6 Ventose An 10 (Jeudi 25 Février 1802)

Mariage de **Jacques DELAGE**, âgé de 16 ans, né le 18/02/1786 à Chasseneuil, demeurant au Petit-Roumilhac, commune de Balledent, fils de Jean , cultivateur, âgé de 49 ans et de défunte Jeanne DELAGE
avec **Marie LASSALLE**, âgée de 27 ans, née à Chasseneuil, y demeurant, fille de feu Jean et de défunte Anne RICOUX
En présence de:
Laurent DELAGE, cultivateur, âgé de 56 ans, demeurant à Chasseneuil, oncle de l'épouse
Laurent DELAGE, maçon, âgé de 47 ans, demeurant à Chasseneuil, oncle de l'épouse
Antoine TROBAT, cultivateur, âgé de 51 ans, demeurant à Roumilhac, cousin de l'époux

6 Ventose An 10 (Jeudi 25 Février 1802)

Mariage de **Jean DELAGE**, cultivateur, âgé de 47 ans, demeurant au Petit-Roumilhac, commune de Balledent, veuf de Jeanne DELAGE
avec **Jeanne LASSALLE**, âgée de 33 ans, demeurant à Chasseneuil, veuve de Léonard PASQUET

En présence de:
Laurent DELAGE, cultivateur, âgé de 57 ans, demeurant à Chasseneuil, frère de l'époux
Laurent DELAGE, cultivateur, âgé de 47 ans, demeurant à Chasseneuil, frère de l'époux
Pierre TROBAT, cultivateur, âgé de 36 ans, demeurant à Chasseneuil, voisin de l'épouse
Simon VILLAUD, sabotier, âgé de 33 ans, demeurant à Chasseneuil, voisin de l'épouse

2 Germinal An 10 (Mardi 23 Mars 1802)

Mariage de **Blaise DARDANT**, âgé de 25 ans, né le 03/09/1777 à Laclotre, y demeurant, fils de Jean , maçon, âgé de 50 ans, demeurant à Laclôtre et de défunte Catherine DELAGE
avec **Anne MICHEL**, âgée de 30 ans, née le 19/09/1772 à Auzillac, paroisse de Châteauponsac, demeurant à La Roussille, commune de Châteauponsac, fille de Léonard et d'Anne CHALIFOURT
En présence de:
Etienne DARDANT, maçon, âgé de 23 ans, demeurant à Laclôtre, frère de l'époux
Jean MICHEL, cultivateur, âgé de 40 ans, demeurant à la Roussille, frère de l'épouse
André DEBORD, cultivateur, âgé de 55 ans, demeurant au Montillon, voisin de l'épouse

30 Germinal An 10 (Mardi 20 Avril 1802)

Mariage de **Jean ETEVE/ETEFFE**, âgé de 15 ans, né le 01/02/1787 à Lagudet (réuni à St-Junien-les-Combes), y demeurant, fils de Jean , cultivateur, âgé de 52 ans et de défunte Françoise CHARLES
avec **Catherine PACQUET**, âgée de 14 ans, née le 23/09/1788 à La Maison-Neuve, y demeurant, fille de feu Pierre et de Françoise DARDANT
En présence de:
Jean MEILLOT, cultivateur, âgé de 22 ans, demeurant à Lagudet
Joseph PACQUET, maçon, âgé de 51 ans, demeurant à La Terrade, commune de Blanzac, oncle de l'épouse
Antoine PACQUET, âgé de 22 ans, demeurant à La Gareille, commune de Châteauponsac, frère de l'épouse

30 Germinal An 10 (Mardi 20 Avril 1802)

Mariage de **Jean LETANG**, âgé de 19 ans, né le 14/09/1782 à Villemacheix, paroisse de St-Sornin-Leulac, y demeurant, fils de Pierre , tailleur de pierre, âgé de 47 ans et de défunte Marie VIGNAUD
avec **Marie CHARLES**, âgée de 16 ans, née le 14/09/1784 à Villenue, fille de Gabriel , cultivateur, âgé de 50 ans, demeurant à Villenue et de Marie DE ROUMILHAC
En présence de:
Antoine LETANG, charron, âgé de 21 ans, demeurant à Villemacheix, frère de l'époux
Jean BARITAUD, tailleur d'habits, âgé de 44 ans, demeurant à Balledent, oncle de l'épouse

30 Germinal An 10 (Mardi 20 Avril 1802)

Mariage de **Jean ETEVE/ETEFFE**, âgé de 52 ans, demeurant à Lagudet, commune de St-Junien-les-Combes, veuf de Françoise CHARLES
avec **Françoise DARDENT**, âgée de 50 ans, veuve de Pierre PACQUET, maçon, demeurant à La Maison-Neuve
En présence de:
Jean MEILLAUD, cultivateur, âgé de 22 ans, demeurant à Lagudet, cousin de l'époux
Jean MEILLAUD, cultivateur, âgé de 21 ans, demeurant à Lagudet, cousin de l'époux
Joseph PACQUET, journalier, âgé de 51 ans, demeurant à La Terrade, commune de Blanzac, beau-frère de l'épouse
Antoine PACQUET, maçon, âgé de 22 ans, demeurant à la Gareille, fils de l'époux

19 Prairial An 10 (Mardi 08 Juin 1802)

Mariage de **Philippe PACQUELOT**, âgé de 23 ans, né le 07/02/1779 à la ville de Bellac, maréchal-ferrand, fils de feu Jean-Baptiste et de Jeanne CHARREYRON
avec **Anne MALEBAY**, âgée de 19 ans, née le 25/03/1783 à Rancon, y demeurant, fille de feu Pierre et de défunte Marie Anne CHANTEROL
En présence de:
Philippe PACQUELOT, âgé de 29 ans, demeurant à la ville de Bellac, frère de l'époux, maréchal-ferrand
Jean MANUS, instituteur, âgé de 60 ans, demeurant au présent bourg, ami de l'époux
Jean-Baptiste DARDENT, cultivateur, âgé de 50 ans, cousin et curateur de l'épouse
Pierre MALEBAY, âgé de 30 ans, demeurant au présent bourg, frère de l'épouse

9 Messidor An 10 (Lundi 28 Juin 1802)

Mariage de **Léonard COUTY**, âgé de 21 ans, né le 29/09/1781 à Rancon, y demeurant, fils de feu Léonard et de défunte Jeanne FAUVET

avec **Marie ROUMILHAC**, âgée de 33 ans, née le 02/04/1769 à Rancon, y demeurant, fille de feu Pierre et de défunte Catherine JARROUSSIER
En présence de:
Mathurin MAROT, marchand, âgé de 40 ans, demeurant au présent bourg, cousin de l'époux
François JARROUSSIER, marchand, âgé de 30 ans, demeurant au présent bourg, cousin des époux
Pierre ACCARIAS, marchand, âgé de 36 ans, demeurant au présent bourg, cousin des époux
Gabriel DUBOIS, âgé de 36 ans, demeurant au moulin d'Ardent, beau-frère de l'épouse

4 Fructidor An 10 (Dimanche 22 Août 1802)

Mariage de **Léonard PROUSAT**, cultivateur, âgé de 42 ans, demeurant à Lalue, commune de Berneuil, veuf de Jeanne GRAVELAT
avec **Marguerite CHALIFOURT**, âgée de 35 ans, demeurant à Laclôtre, veuve de Joseph DUTEIL
En présence de:
Jean GUILLARD, âgé de 34 ans, demeurant à Lalue, beau-frère de l'époux
Jean-Baptiste MATHIEU, marchand, âgé de 24 ans, demeurant au bourg de Berneuil, voisin de l'époux
Léonard RAINAUD, sabotier, âgé de 52 ans, demeurant à Laforge, commune de Balledent, beau-frère de l'épouse
Pierre LAGEDAMOND, cultivateur, âgé de 46 ans, demeurant aux Places, commune de Balledent, ami de l'épouse

LISTE ALPHABETIQUE DES CONJOINTS

Types d'actes

Catégorie UN (Unions) -----> M = Mariage ** C = Congés pour mariage ** P = Publication de mariage
R = Réhabilitation de mariage ** F = Fiançailles ** A = Bans ** V = Divorce ** T = Contrat de mariage

Catégorie SD (Sépultures - Décès) -----> S = Sépulture (avant le 22/09/1792) ** D = Décès (après)

Catégorie BN (Baptêmes - Naissances) -----> B = Baptême (avant le 22/09/1792) ** N = Naissance (après)

Catégorie Z (Commentaires) -----> Z= Commentaire

Nom prénom époux/épouse	Nom prénom conjoint	Date acte	Acte
... ...	BERRY Marie	16/01/1691	M
... ...	MEYRAU Isabelle	13/08/1690	M
...(omis) Catherine	ROUMILHAT (DE) Jean	26/01/1700	M
...(trou) Valérie	SAUNIER Nicolas	29/06/1690	M
...CHEIL ...	COUAR... ? Marie	08/02/1706	M
ACARIAS François	BONGRAND Anne	20/01/1798	P
ACARIAS Françoise	CASSERON Antoine	30/01/1703	M
ACARIAS Jeanne	MAROT Jean	28/01/1738	M
ACARIAS Léonard	JAROUSSIER Marie	16/01/1703	M
ACARIAS Marguerite	MAROT Jacques	11/07/1757	M
ACARIAT Anne	ROUMILLAC (DE) Antoine	07/02/1696	M
ACCARIA Marie	COUTI René	03/02/1750	M
ACCARIA Pierre	DUMONT Marie	21/02/1786	M
ACCARIAS Anne	JAROUSSIER Jean	02/02/1759	M
ACCARIAS Anne	CHAUCHEF Mathurin	04/11/1794	M
ACCARIAS Catherine	FLORY Pierre	30/07/1697	M
ACCARIAS Catherine	FORANT Pierre	04/02/1728	M
ACCARIAS Catherine	TRICAUD Jean	09/02/1728	M
ACCARIAS Christophe	JAROUSSIER Marie	02/02/1759	M
ACCARIAS Marie	DARDENT François	09/02/1768	M
ACCHARIAS Catherine	BLANCHET Laurent	19/02/1726	M
ACHARIA Renée	DUMON Jean	23/09/1692	M
ACHARIAS Catherine	LABUSSIERE (DE) Louis	26/01/1706	M
ACHARIAS François	DE LABUSSIERE Catherine	26/01/1706	M
ACHARIAS Jeanne	DESROZIERS Pierre	03/08/1723	M
ACHARIAS Léonard	VINCENDON Marie	22/01/1725	M
ACHARIAS Léonard	DELAGE Catherine	26/08/1706	M
ACHARIAS Pierre	PINARD Simone	24/02/1716	M
ACHENI Jeanne	PEYTAVI Jean	18/09/1707	M
ACHENY Jeanne	BRUNIER Jean	21/01/1699	M
ACQUARIAS Anne	ROUMILHAC (DE) Jean	07/09/1745	M
ACQUARIAS Jean	GUIMBARD Jeanne	18/01/1763	M
ACQUARIAS Jeanne	LACLOTRE (DE) Pierre	01/02/1735	M
ACQUARIAS Léonard	DARDANT Mathurine	01/02/1735	M
ACQUARIAS Marguerite	JABAUD Léonard	22/02/1751	C
ADHENET Jean	DE LABUSSIERE Marie	10/02/1738	C
ADHENET Jeanne	LABUSSIERE (DE) François	04/02/1738	C
ADHENET Léonard	FAUVET Marie	18/01/1724	M
ALALAY Anne	FAUVET Léonard	20/11/1742	M
ALALAY François	FAUCONIER Berthe	01/02/1707	M
ALALAY Jeanne	GALEYS Léonard	09/07/1697	M
ALALAY Joseph	MOSNIER Marie	12/02/1725	M
ALALAY Léonard	DE ROUMILHAC Françoise	01/02/1723	M
ALALAY Marie	TERRADE Léonard	08/02/1723	M
ALALAY Marie	ROUMILHAC (DE) Léonard	26/04/1718	M
ALARAINE Catherine	POURNAIS Mathieu	24/04/1720	M
ALAREINE Anne	TOURNOIS Bastien	22/02/1724	M
ALAREINE Léonarde	FORGEMOL Léonard	02/02/1733	C
ALAREINE Léonarde	FORGEMOL François	04/02/1733	M
ALAREYNE Valérie	ANGEDIEU Léonard	08/02/1723	M
ALLALAY Anne	ROUMILHAC (DE) Pierre	02/02/1701	M
ALLALAY Catherine	ROUMILHAT (DE) François	16/09/1727	M
ALLALAY Catherine	ROUMILHAC (DE) Léonard	23/11/1745	M
ALLALAY François	LEZAUD Anne	22/08/1696	M
ALLALAY Jeanne	FAUVET Jean	11/02/1744	M
ALLIER Jeanne	ROUX Léonard	13/07/1680	M
ALLIER Marguerite	ROUX Louis	11/01/1695	M
ALLIER Michel	ROUX Françoise	11/01/1695	M
ANGEDIEU ...	DE LABUSSIERE Anne	04/02/1704	M
ANGEDIEU Anne	COUCHET Jean	04/02/1721	M
ANGEDIEU Catherine	RAIMOND Jean	15/02/1734	M
ANGEDIEU Etienne	DEMONSAT Françoise	20/05/1727	M

Nom prénom époux/épouse	Nom prénom conjoint	Date acte	Acte
ANGEDIEU Etienne	RICOUX Jeanne	20/08/1715	M
ANGEDIEU Jean	COQUART Françoise	03/02/1784	M
ANGEDIEU Jean	REYMOND Jeanne	08/02/1723	M
ANGEDIEU Jeanne	LASALE Pierre	03/04/1742	M
ANGEDIEU Léonard	ALAREYNE Valérie	08/02/1723	M
ANGEDIEU Léonard	FAUVET Marguerite	09/02/1750	M
ANGEDIEU Léonarde	LASALLE (DE) René	26/01/1717	M
ANGEDIEU Léonarde	ROUX Léonard	18/06/1742	M
ANGEDIEU Marie	BRUNETAUD Pierre	15/01/1754	M
ARDENT Jean	TOURNOIS Anne	13/06/1715	M
ARTAUD Nicolas	ROUX Catherine	29/02/1796	P
ARTAUD/ARTHEAUD Nicolas	GASTÉ Madeleine	09/02/1800	M
AUBI Léonard	MAROT Anne	13/02/1770	M
AUFRERE Anne	SALAU Jean	20/08/1686	M
AUGIER Françoise	DARDAN François	06/01/1744	C
AUGROS Anne	COURSELLE Jean	11/10/1718	M
AUGROS Joseph	GRILLIERE Peyronne	22/07/1713	M
AUGROS Marie	DARDAN René	18/11/1715	C
AURICHE Marie	BORIAU Antoine	03/02/1693	M
BADOU Jacques	DE ROUMILHAC Anne	13/02/1759	M
BADOU Marie	DUBRAC DES FORGES Léonard	04/12/1795	P
BAGNOL Valérie	DUGOT Jean	28/02/1718	M
BAGROS Anne	MICHELET Jean	10/02/1784	M
BAGROS Anne	ROUMILHAT (DE) Jean	31/07/1775	M
BAGROS François	GUIMBARD Marie	10/02/1778	M
BAGROS Jean	PRUGNAUD Françoise	31/03/1801	P
BAGROS Jeanne	LEYTER Henry	30/01/1731	M
BAGROS Léonarde	PETIT MANIEUX (DU) François	05/02/1793	M
BAGROS Léonarde	BLANC Antoine	03/07/1764	M
BAGROS Marguerite	BUCHEUIL (DE) Pierre	19/02/1798	M
BAGROS Marie	BOUTET Pierre	02/09/1793	M
BAGROS Marie	JOUANNAUD/JOUANEAU François	10/02/1801	M
BAGROS Mathurin	BEILOT Anne	25/01/1785	M
BAGROS Pierre	LAMOTHE Marie-Anne	14/10/1737	C
BAGROS (DE) Anne	MORAUD Pierre	02/02/1750	C
BAGROS (DE) Anne	TEXIER Jean	28/02/1696	M
BAGROS (DE) Anne	FAURE Joseph	19/06/1747	C
BAGROS (DE) Catherine	PACQUET Etienne	14/02/1702	M
BAGROS (DE) Catherine	VIGNAUD Jean	29/01/1748	C
BAGROS (DE) Catherine	PAILLOUX Jacques	26/01/1700	M
BAGROS (DE) Catherine	LABUSSIERE (DE) François	25/01/1769	M
BAGROS (DE) Catherine	GANET Jean	14/02/1792	M
BAGROS (DE) François	VINCENDON Marie	18/02/1749	M
BAGROS (DE) Gabriel	FAUVET Léonarde	19/09/1724	M
BAGROS (DE) Gabriel	DINTRAS Françoise	08/07/1680	M
BAGROS (DE) Henry	DEBORD Jeanne	03/09/1726	M
BAGROS (DE) Jacques	BERRY Marie	11/01/1757	M
BAGROS (DE) Jean	JOHANAUD Marguerite	17/02/1749	C
BAGROS (DE) Jean	VIGNAUD Anne	26/02/1748	C
BAGROS (DE) Jean	DARDANT Françoise	12/02/1760	M
BAGROS (DE) Jean	LASPEYRAS Anne	08/11/1718	M
BAGROS (DE) Léonarde	JOHANAUD Jean	17/02/1749	C
BAGROS (DE) Léonarde	DECRESSAT Joseph	26/02/1753	C
BAGROS (DE) Léonarde	NAYMOND Pierre	06/02/1703	M
BAGROS (DE) Madeleine	PETIT MESURAT (DU) Jacques	25/04/1724	M
BAGROS (DE) Marie	DUMON Pierre	21/01/1694	M
BAGROS (DE) Marie	MORAUD Pierre	02/02/1750	C
BAGROS (DE) Pierre	CHARPANTIER Renée	14/02/1702	M
BAGROS (DE) Simon	DE LAROCHE Catherine	12/02/1692	M
BAGROS (DU) Anne	MALHET Jean	15/09/1721	M
BAGROS/BAGRAUD Anne	BOURDOLLE Pierre	23/11/1734	M
BAIRAUD Simon	PAQUET Françoise	31/07/1781	M

Nom prénom époux/épouse	Nom prénom conjoint	Date acte	Acte
BALIFAU Thyrse	CHAZEDENT Françoise	13/01/1728	M
BALIFAUD Catherine	LAPLAUD Antoine	07/02/1792	M
BALIFAUD François	DINTRAS Marie	09/01/1799	M
BALIFAUD François	CHARIEU Léonarde	01/03/1734	C
BALIFAUD Jacques	PIAUTEY Léonarde	11/02/1760	M
BALIFAUD Jeanne	TRICAUD Antoine	28/01/1725	C
BALIFAUD Joseph	LACLOTRE Catherine	18/11/1793	M
BALIFAUD Léonard	PIAUTEY Marie	11/02/1760	M
BALIFAUD Léonard	PAQUET Catherine	19/02/1800	M
BALIFAUD Pierre	DE ROUMILHAC Françoise	13/01/1756	M
BALIFFAUD Christophe	FAYAUD Anne	29/01/1799	M
BALIFFAUD Françoise	DELAGE Joseph	06/04/1728	M
BALIFFAUD Gaspard	THOMAS Renée	13/11/1736	M
BALIFFAUD Jean	CLUZEAU Léonarde	12/01/1779	M
BALLIAIRE/BILIAIRE Léonarde	LACLOTRE (DE) René	11/02/1765	M
BALLIFAU Anne	LABUSSIERE Jacques	08/11/1785	M
BALLIFAUD Françoise	CASSERON Simon	21/02/1746	M
BALLIFAUD Gabriel	DOIRAT Marguerite	19/06/1800	M
BALLIFAUD Léonarde	LAROCHE Jean	12/04/1763	M
BALLIFAUD Simon	DE ROUMILHAC Catherine	01/02/1763	M
BALLY Michel	LAVALADE Marie	18/01/1795	P
BALOUFFAUD Gaspard	MAROT Anne	18/02/1721	M
BALUFAU Louis	TEXIER Léonarde	11/08/1718	M
BALYFAU Pierre	GRANGEAU Jeanne	14/02/1734	C
BALYFAUD Gaspard	MAROT Marguerite	05/02/1732	M
BANDEL François	DEFAYE Catherine	04/07/1751	C
BANDEL Marie	DARDANT Christophe	05/10/1793	M
BANDEL Mathurin	VINCENDON Marie	04/02/1744	M
BANDELLE Françoise	DARDANT Gabriel	09/02/1773	M
BANDELLE Marie	DARDANT Michel	31/01/1769	M
BANDELLE Marie	DARDANT François	03/02/1779	M
BANDELLE Mathurin	LUCAS Françoise	05/06/1769	M
BANIOUX François	TROBAT Catherine	19/02/1703	M
BARAU Catherine	BOUTINEAU Pierre	15/01/1720	C
BARAUD Joseph	FAURE Jeanne	02/11/1728	C
BARAUD Marie	ESSIER Simon	28/02/1734	C
BARBIER Pierre	BOUNIN DE GRAMMOND Marie	25/05/1789	M
BARBOT Jean	BERY Françoise	14/02/1764	M
BARBOTTE Françoise	DEROZIER François	04/02/1687	M
BARBOU Léonard	BOUNIN DE NOUIT Anne Barbe	10/05/1785	M
BARCHER Gabriel	GRILIERE Peyronne	04/09/1725	M
BARDOLLE Guillaume	DARDANT Valérie	25/01/1701	M
BARGIRON Jeanne	RODIER Etienne	25/04/1730	M
BARIAS Jean	CLUSEAU Catherine	15/02/1791	M
BARIAT Jean	DELHOMME Marie	09/02/1722	C
BARIAT Jean	DE ROUMILHAT Marie	23/01/1731	M
BARIAT Jeanne	RICOUX René	03/11/1757	M
BARITAU Jean	DE GAFFARI Catherine	16/02/1751	M
BARITAU Jeanne	DUPARQUET Léonard	14/02/1734	C
BARITAU Marie	FORAND Jean	03/02/1767	M
BARITAU Simone	VILLENEUFVE (DE) Jean	05/11/1720	M
BARITAUD Anne	LUCAS Pierre	29/01/1742	C
BARITAUD Anne	LASSALE Jean	29/01/1799	M
BARITAUD Clément	FAUVET Marie	10/02/1777	M
BARITAUD Michel	MINORET Françoise	19/11/1754	M
BARITEAU Michel	LEGROS Marguerite	16/02/1737	C
BARITEAU Pierre	DUTEIL Marguerite	17/02/1784	M
BARITEAUD Jean	MEILLAUD Marguerite	10/02/1777	M
BARLOT Françoise	MAROT François	12/02/1704	M
BARLOT Jean	MAIGRE Françoise	16/01/1735	C
BAROT Catherine	DUFIN Pierre	19/05/1733	M
BARTHE Marie	PAILLE Jean	05/09/1717	C

Nom prénom époux/épouse	Nom prénom conjoint	Date acte	Acte
BARTHET Françoise	IMBERT Antoine	25/06/1771	M
BARTHET Françoise	LAGUINIERE (DE) Jean	05/02/1725	C
BARUTEAU François	VERNADAU Catherine	19/07/1718	M
BASTIDE Anne	BOUNIN Jean	24/01/1696	M
BASTIDE Pierre	MOSNIER Anne	22/11/1735	M
BASTIEN Jean	PINARD Léonarde	29/05/1770	M
BASTIEN Joseph	COURDEAU Marie	20/02/1759	M
BASTIEN Marie	DELHOUME Pierre	22/01/1793	M
BASTIEN Marie	LAGRANGE Joseph	28/07/1799	M
BASTIEN Michel	LUCAS Léonarde	18/01/1791	M
BASTIER Jean	NISARD Renée	17/02/1749	M
BATIDE Catherine	ROUMILHAC (DE) Pierre	16/02/1733	M
BAUCHENE Suzanne	ROUX Léonard	09/02/1751	C
BAUDET Mathurin	BOURDOLLE Léonarde	07/02/1719	M
BAUDROUZE Anne	LEPARFAIT Jean	23/11/1706	M
BAURIANNE Antoine	MATHIEU Marie	29/04/1797	P
BAURIAU Léonard	DE ROUMILHAC Jeanne	17/02/1734	M
BAURIAUD Jeanne	RATAUD Jean	20/01/1795	M
BAZENJAUD Madeleine	ROUX Pierre	21/04/1750	M
BAZENJEAUD Blaise	PENOT Marguerite	16/01/1799	P
BAZUJAUD Pierre	DU PIOUFOU Madeleine	03/02/1761	M
BEAU Psalmet	GRANGEAU Marie	11/02/1727	M
BEAUDOU Catherine	DELAGE Léonard	11/02/1732	C
BEAUGAI Jacques	FAUVET Marie	23/10/1797	M
BEAUSOLEIL François	DESMARETS Marie	09/08/1762	M
BEAUSOLEIL Jean	POUPI Marie	20/10/1789	M
BEAUZAGE Marie	COUTY René	30/07/1796	M
BEILOT Anne	BAGROS Mathurin	25/01/1785	M
BEILOT Jean	DE ROUMILHAC Louise	20/02/1735	C
BEIRAUD Marie	LABARRE Jean	26/12/1797	M
BELLAC Marie	GRANGEAU François	04/02/1772	M
BELLAC Marie	RIFFAUD Léonard	29/01/1782	M
BELLAT Marie	DEBELLAY Jean	29/01/1799	M
BELLOT Madeleine	CHABELAR Jean	31/01/1795	P
BELOT Maximin	BOULET Anne	09/02/1762	M
BENOITON Jeanne	BERRY René	01/02/1718	M
BENOITON Pierre	PEYRAUD Madeleine	12/09/1724	M
BENOITTON Léonard	PREVOTE Michelle	17/03/1698	M
BERGER Etienne	PICHON Françoise	25/01/1745	C
BERGER Jacques	BERRY Madeleine	03/02/1753	C
BERI Françoise	LUCAS Pierre	09/02/1750	M
BERNARD Anne	DOUMET Léonard	10/11/1798	M
BERRI Antoine	PETIT Anne	10/02/1767	M
BERRI Jacques	MASLE Jeanne	13/01/1705	M
BERRI Jeanne	FAUVET Pierre	04/02/1777	M
BERRI Joseph	DUMAZEAU Elisabeth	11/02/1765	M
BERRI Léonard	CHALIFOUR Marie	09/02/1750	M
BERRI Marie	DECRESSAT Etienne	06/02/1714	M
BERRI Marie	TROBAT Jacques	20/09/1751	M
BERRI Pierre	DEBELLEIX Madeleine	17/02/1784	M
BERRY Anne	ROUMILLAC (DE) François	03/10/1700	M
BERRY Anne	DAUSSAUD Pierre	25/02/1743	C
BERRY Anne	BOULET René	07/07/1749	M
BERRY François	SAULNIER Jeanne	09/01/1798	M
BERRY Françoise	MAROT Pierre	10/02/1733	M
BERRY Françoise	LUCAS Pierre	05/07/1716	C
BERRY Jacques	MASBAY Anne	29/01/1759	C
BERRY Jacques	DENIS Anne	16/02/1794	M
BERRY Jean	ROUX Marie	21/01/1722	M
BERRY Jean	PERRAIN Jeanne	02/03/1791	M
BERRY Jeanne	GRILIERE Jean	23/05/1719	M
BERRY Joseph	BILIAIRE Michelle	15/02/1718	M

Nom prénom époux/épouse	Nom prénom conjoint	Date acte	Acte
BERRY Joseph	DE LALANDE Marie	09/02/1730	F
BERRY Madeleine	COQUARD Léonard	21/02/1757	C
BERRY Madeleine	PALLIER Martial	13/08/1743	M
BERRY Madeleine	BERGER Jacques	03/02/1753	C
BERRY Marguerite	PIQUET Jean	01/03/1795	M
BERRY Marie	BAGROS (DE) Jacques	11/01/1757	M
BERRY Marie	ROUMILLAT (DE) Pierre	09/11/1694	M
BERRY Marie	DUFAIN Pierre	08/09/1744	M
BERRY Marie	PENOT Léonard	19/02/1737	M
BERRY Marie	DUGAY Jean	08/01/1732	M
BERRY Marie	... ...	16/01/1691	M
BERRY Pétronille	BOYLOT Joseph	08/02/1752	C
BERRY Pierre	DECRESSAT Anne	03/02/1794	M
BERRY Pierre	LACLOTRE Marie	28/01/1755	M
BERRY Pierre	DE LAVALETTE Jeanne	25/02/1716	M
BERRY Pierre	TROBAT Marie	10/12/1722	M
BERRY Pierre	PENOT Marguerite	19/01/1799	M
BERRY Pierre	PENOT Catherine	03/02/1739	M
BERRY René	LAUREND Marie	14/02/1702	M
BERRY René	BENOITON Jeanne	01/02/1718	M
BERRY René	DUBOST Jeanne	04/02/1731	C
BERRY Renée	DARDANT Jean	04/02/1766	M
BERRY Renée	GRANGEAU Benoît	13/01/1728	M
BERRY Renée	DECRESSAC Etienne	21/02/1746	C
BERRY Renée	CHARLES Henry	11/02/1737	C
BERRY Rose	CHARLES Léonard	09/02/1733	C
BERSAC (DE) Anne	LAROQUE Jean	08/02/1736	M
BERSAC (DE) Catherine	PERINAUD René	01/03/1688	M
BERSAC (DE) Catherine	GRANGAU François	04/05/1690	M
BERSAC (DE) Gabrielle	DENIS Pierre	11/01/1746	M
BERSAC (DE) Léonard	THORIN Marguerite	04/09/1694	C
BERSAC (DE) Marguerite	VIGNEAUD François	06/06/1707	M
BERSAC (DE) Marie	ROUMILHAC (DE) Laurent	13/01/1705	M
BERTRAND Gabriel	COUTELARD Mathurine	22/01/1709	M
BERTRAND Jeanne	DARDAN François	09/05/1701	M
BERTRAND Jeanne	BOUTOT François	25/01/1794	P
BERTRAND Martial	VINCENDON Marie	06/02/1787	M
BERTRAND Pierre	RHODIER Anne	03/02/1778	M
BERY Françoise	BARBOT Jean	14/02/1764	M
BERY Marie	LUCAS Jean	04/02/1754	M
BERY Renée	LALANDE Pierre	10/01/1741	M
BESSAC Françoise	LACLOTRE (DE) Louis	25/02/1743	C
BESSENAUD Claude	LABONETTE Marguerite	09/09/1777	M
BESSINETON Pierre	LEONARD Catherine	09/02/1800	M
BESSONAUD Françoise	DELAGE François	26/02/1748	C
BESSONEAUD Catherine	MATHIEU François	21/11/1797	M
BETOULE François	COUCHÉ Anne	12/02/1737	M
BETOULE Jeanne	MANCHINAL Mathurin	05/02/1765	M
BETOULE Marie	LADEGALERIE (DE) François	03/02/1730	C
BEULHY Etienne	DUFIN Marie	24/02/1716	C
BEULI Jeanne	TROBAT Jean	01/07/1783	M
BEYLAT/BEYLOT Marguerite	DARDANT Antoine	04/02/1731	C
BEYLOT Anne	TROBA Jean	18/11/1793	M
BEYLOT François	LETHER Catherine	03/11/1755	C
BEYLOT Louise	BONNET Pierre	04/02/1749	C
BEYRAND François	LEBOURG Marie	22/04/1796	M
BEYRAND François	GACON Jeanne	20/01/1778	M
BIARNAIS Pierre	GANE Jeanne	04/10/1791	M
BIARNAIX François	DELHOUME Marie	17/09/1737	M
BIARNAIX Marguerite	CLUZEAU Vincent	14/02/1729	C
BIARNAIX Marie	RICOUX Pierre	30/05/1763	M
BIARNAY Léonard	DE ROUMILHAC Jeanne	26/02/1759	M

Nom prénom époux/épouse	Nom prénom conjoint	Date acte	Acte
BIARNEIX François	LETHER Madeleine	03/11/1768	M
BIARNEIX Marie	DINTRAS Martial	09/02/1773	M
BIARNEIX Marie	DELAGE Joseph	22/08/1786	M
BIARNEIX Pierre	DENIS Anne	05/05/1793	P
BIARNEIX Pierre	GUIMBARD Marguerite	11/08/1793	P
BIARNEY Jeanne	DAVID Jean	08/02/1695	M
BIARNEY Pierre	DE LAVALETTE Anne	24/01/1735	C
BIARNEYX François	FAYAUD Anne	08/02/1739	M
BIDAUD Jean	FAUVET Anne	16/08/1791	M
BILIAIRE Jeanne	LABOUNETTE Pierre	09/02/1751	M
BILIAIRE Léonard	PINSON Marguerite	19/02/1753	C
BILIAIRE Léonard	DE LACLOTRE Marguerite	07/04/1693	M
BILIAIRE Léonard	DE LACLAUTRE Anne	28/01/1738	M
BILIAIRE Marguerite	DUTEIL Léonard	15/02/1751	C
BILIAIRE Marie	PENOT François	04/02/1766	M
BILIAIRE Marie	LABONETTE Michel	17/02/1756	M
BILIAIRE Michelle	BERRY Joseph	15/02/1718	M
BILIERE Louis	DELAGE Anne	14/02/1719	M
BILIERE Louis	MAROT Marguerite	30/08/1723	M
BILLEYRE Jean	CHABELARD Jeanne	17/07/1713	M
BILLIAR Françoise	MICHEL Pierre	14/07/1699	M
BILLYAIRE Pierre	MONSAC Marguerite	24/01/1792	M
BLANC Anne	GABAUD Joseph	23/01/1798	M
BLANC Anne	ROUMILHAC (DE) Jean	12/06/1781	M
BLANC Anne	BOYER Jean	10/02/1801	M
BLANC Antoine	BAGROS Léonarde	03/07/1764	M
BLANC Catherine	FAUVET François	08/08/1695	M
BLANC François	DAVID Françoise	26/11/1686	M
BLANC Laurent	MOREAU Marguerite	16/01/1758	C
BLANC Marie	DUPEUX Jean	06/02/1781	M
BLANC Marie	DELAGE René	26/11/1686	M
BLANC Marie	LACOSSE Christophe	23/01/1798	M
BLANC Martin	DUTHEIL Françoise	01/02/1773	M
BLANC Pierre	LUCAS Renée	21/01/1687	M
BLANC Simon	ROUMILHAT Jeanne	20/05/1788	M
BLANCHARD Jeanne	VINCENDON Antoine	06/04/1756	M
BLANCHARD Jeanne	DARDANT Pierre	03/02/1749	C
BLANCHARD Martial	DE LAPORTE Marie	31/01/1724	C
BLANCHARD Martial	GADIFAUD Anne	13/01/1755	C
BLANCHÉ Jacques	FAURE Anne	12/02/1737	M
BLANCHER François	FAUVET Marie	05/02/1741	C
BLANCHER Jeanne	DUPEUX Gabriel	04/03/1726	M
BLANCHET Anne	DUTEIL Gabriel	27/01/1761	M
BLANCHET Anne	RODIER Jean	05/07/1745	M
BLANCHET Barthélémy	PAQUET Marie	23/01/1731	M
BLANCHET François	PERICAT Catherine	07/02/1762	C
BLANCHET François	FAUVET Marie	18/01/1769	M
BLANCHET François	CHAVIGNAT Anne	11/09/1798	M
BLANCHET François	COURTY Marie	21/02/1696	M
BLANCHET François	DE LACLOTRE Françoise	14/02/1730	M
BLANCHET Françoise	ROUX Pierre	12/02/1755	M
BLANCHET Françoise	DECRESSAC François	09/02/1779	M
BLANCHET Françoise	CARDINAL Pierre	30/12/1798	M
BLANCHET Jacques	LEGROS Marguerite	17/02/1730	F
BLANCHET Jacques	MONCOURT Marie	01/02/1695	M
BLANCHET Jeanne	DENIS Jean	21/02/1757	M
BLANCHET Laurent	ACCHARIAS Catherine	19/02/1726	M
BLANCHET Laurent	DE GAFARY Anne	08/02/1724	M
BLANCHET Laurent	BLOIS Anne	05/11/1749	C
BLANCHET Laurent	MAROT Jeanne	07/08/1702	M
BLANCHET Léonarde	COURCELLE Pierre	25/10/1729	M
BLANCHET Lucie	DELHOUME Jean	27/07/1745	M

Nom prénom époux/épouse	Nom prénom conjoint	Date acte	Acte
BLANCHET Lucie	DECRESSAC François	21/02/1754	M
BLANCHET Marguerite	FAUVET Pierre	14/02/1734	C
BLANCHET Marie	LABUSSIERE Etienne	07/02/1746	M
BLANCHET Marie	RIFAU Jacques	26/01/1717	M
BLAND Martin	RIVAILHE Jeanne	06/02/1753	M
BLANT Anne	ROUMILHAC (DE) Pierre	21/04/1795	M
BLANT Léonard	DARDANT Marie	17/02/1738	M
BLOIS Anne	LAROCHE (DE) François	02/05/1730	M
BLOIS Anne	PALOT Pierre	23/01/1798	M
BLOIS Anne	BLANCHET Laurent	05/11/1749	C
BLOIS Léonard	FAURAND Léonarde	07/02/1717	M
BOCAGE Martial	BOULLET Léonarde	15/02/1745	C
BOIMOR Maximin	ROUX Marie	22/09/1744	M
BOIROU Jacques	PAQUET Simone	26/09/1730	M
BOIROU Marie	PALLIER Joseph	27/02/1786	M
BOIROUX Françoise	PAQUET François	04/02/1788	M
BOIROUX Françoise	VILLAUD Simon	04/10/1791	M
BOIROUX Jacques	MORTEGOUTTE Marie	15/04/1766	M
BOISSONEAU Pierre	PINSON Marguerite	10/02/1766	M
BOLINARD (DE) Catherine	DEBROUSSES Jean	19/01/1724	M
BOLINARD (DE) Marie	JUPILE Martial	22/06/1702	M
BOLYNARD (DE) Mathieu	DE MARANS Marie	31/01/1719	M
BONET Antoine	VINCENT Marie	19/02/1754	M
BONET Catherine	DARDANT Pierre	09/01/1708	M
BONET Joseph	MARSAC Jeanne	04/05/1761	C
BONET Marie	CHALIFOUR Léonard	27/02/1753	M
BONET Marie	MONCOUR (DE) Jacques	21/01/1744	M
BONET Marie	VOISIN Jacques	21/02/1762	C
BONET Michel	DELAAGE Marie	29/01/1715	M
BONET Valérie	MONTCOURT (DE) Joseph	03/02/1750	M
BONGRAND Anne	ACARIAS François	20/01/1798	P
BONGRAND Joseph	COQUARD Catherine	29/01/1782	M
BONGRAND Joseph	DORIAT Marie	18/02/1765	M
BONGRAND Marie	DORIAT Pierre	04/02/1769	C
BONGRAND Marie	DORIAT Léonard	04/02/1769	C
BONGRAND Thomas	COQUARD Léonarde	26/04/1756	C
BONIN Catherine	ROUMILHAC (DE) Michel	13/01/1705	M
BONIN Catherine	COUTY Léonard	21/01/1721	M
BONIN Pierre	DE LARIBARDIERE Anne	20/02/1719	C
BONNEFONT Jeanne	MANCHINAL Gaspard	15/02/1729	M
BONNET Ambroise	BONNET Léonard	05/02/1731	M
BONNET Anne	FAUVET François	28/01/1716	M
BONNET Anne	DENIS Léonard	30/01/1781	M
BONNET Anne	COURTY François	07/04/1750	M
BONNET Anne	GACON Pierre	25/01/1785	M
BONNET Anne	DARDANT Léonard	12/01/1792	M
BONNET Anne	FAUVET François	14/07/1733	M
BONNET Antoine	DE ROUMILHAT Suzanne	03/02/1789	M
BONNET Antoine	DENIS Anne	15/02/1768	M
BONNET Catherine	PUISGRENIER Jean	29/01/1799	M
BONNET Catherine	BONNET Pierre	28/01/1692	M
BONNET Catherine	GRANJAU Léonard	21/02/1734	C
BONNET François	PENOT Catherine	15/02/1790	M
BONNET François	LADAUGE Valérie	16/01/1759	M
BONNET François	DE ROUMILHAC Françoise	15/02/1746	M
BONNET François	PIAUTEY Anne	13/09/1741	M
BONNET François	MICHEL Marie	31/05/1779	M
BONNET François	LETHER Catherine	11/10/1751	C
BONNET Gabriel	VINCENDON Léonarde	06/02/1725	M
BONNET Gabriel	LASPEYRAS Jeanne	31/01/1741	M
BONNET Gabriel	RHODIER Marie	11/02/1716	M
BONNET Gabriel	DU BOUCHAUD Marguerite	01/07/1723	M

Nom prénom époux/épouse	Nom prénom conjoint	Date acte	Acte
BONNET Jean	DENIS/DENY Marie	23/02/1745	M
BONNET Jeanne	RIVAILHE René	06/02/1714	M
BONNET Jeanne	POMMIER Jean	14/02/1786	M
BONNET Jeanne	BOSMORD François	05/07/1740	M
BONNET Joseph	PAQUET Anne	12/02/1722	M
BONNET Léonard	BONNET Ambroise	05/02/1731	M
BONNET Léonard	POUILHAT Valérie	15/02/1718	M
BONNET Léonard	PEYTOT Catherine	10/12/1795	M
BONNET Léonard	DELAGE Françoise	06/02/1770	M
BONNET Léonard	BOURIEAU Jeanne	01/02/1757	M
BONNET Léonard	VINCENT Marianne	12/02/1737	M
BONNET Léonard	COURTY Anne	10/01/1769	M
BONNET Léonard	CHAUCHEFFE Madeleine	18/02/1783	M
BONNET Léonarde	GUIMBARD Léonard	27/11/1705	M
BONNET Léonarde	POUPI Pierre	03/05/1773	M
BONNET Madeleine	VAUBOURDOLE (DE) Mathurin	12/02/1754	M
BONNET Madeleine	MATHIEU Jean	08/08/1718	C
BONNET Madeleine	MORTEGOUTTE Pierre	12/02/1737	M
BONNET Marie	GACON Pierre	15/02/1768	M
BONNET Marie	PEYRAUD Antoine	11/10/1728	C
BONNET Marie	RIFAUD Jean	21/02/1713	M
BONNET Marie	FAUVET Pierre	22/09/1716	M
BONNET Marie	RIFAUD François	05/05/1722	M
BONNET Marie	DENIS Etienne	23/02/1745	M
BONNET Marie	DELHOUME Léonard	17/08/1772	M
BONNET Marie	ROUX Léonard	15/06/1700	M
BONNET Marie	PAQUET Pierre	18/01/1774	M
BONNET Marie	BROUSSAUD Jean-Baptiste	10/05/1723	C
BONNET Marie	PINARD François	11/02/1782	M
BONNET Marie	GIRAUD Pierre	12/04/1790	M
BONNET Marie-Anne	COURDAUD Jean	05/02/1726	M
BONNET Michel	DELAGE Isabeau	08/11/1689	M
BONNET Michel	DELHOMME Anne	22/01/1709	M
BONNET Michel	DARDANT Anne	25/01/1724	M
BONNET Pierre	BONNET Catherine	28/01/1692	M
BONNET Pierre	BEYLOT Louise	04/02/1749	C
BONNET René	FAURE Marie	30/01/1798	P
BONNET Thérèse	LEVILOT René	16/01/1742	M
BONNET Thérèse	VILLAU Antoine	04/02/1721	M
BONNET LABORDERIE Anne	MATHIEU Jean-Baptiste	18/05/1795	M
BONNET LABORDERIE François	VACHERIE Jeanne	18/12/1794	M
BONNIN Léonarde	PALLOT Gabriel	04/02/1710	M
BONNIN Léonarde	DECRESSAT Michel	22/01/1697	M
BONNIN René	GROS Anne	09/01/1731	M
BORDE Jean	DE ROUMILHAC Marie	22/02/1718	M
BORIAT Anne	PINARD René	07/02/1752	C
BORIAU Antoine	AURICHE Marie	03/02/1693	M
BORIAU Jacques	LESAGE Anne	26/02/1737	M
BORIAU Jean	DUFIN Françoise	15/02/1729	M
BORIAUD Guillaume	DELAGE Anne	26/01/1752	M
BORIAUD Jean	LARANGT Léonarde	29/01/1799	M
BORIAUD Jean	MASLE Marie	07/01/1768	M
BORIAUD Pierre	DELAGE Jeanne	29/01/1799	M
BOSMORD François	BONNET Jeanne	05/07/1740	M
BOSMORD Marie	BOURDOLLE Jean	25/02/1737	C
BOSMORD Maximin	NISARD Jeanne	04/02/1732	C
BOSRIANNE Marguerite	LEITERT François	09/02/1801	P
BOUAY Léonard	DELHOUME Marie	16/02/1795	M
BOUCHAUD François	FAUVET Marie	24/08/1745	C
BOUCHAUD (DU) Madeleine	LETER Jean	04/02/1704	M
BOUCHAUD (DU) Marguerite	BONNET Gabriel	01/07/1723	M
BOUCHIER François	GRANJAUD Catherine	08/02/1791	M

Nom prénom époux/épouse	Nom prénom conjoint	Date acte	Acte
BOUCQUET JOLINIERE Catherine	MOSNIER Théobald	10/03/1799	M
BOUEROUX Marie	NESMOND Jean	13/02/1753	M
BOUILLON Renée	MARO Pierre	13/02/1703	M
BOULET Anne	BELOT Maximin	09/02/1762	M
BOULET Anne	ROUMILHAC (DE) Léonard	17/01/1758	M
BOULET Catherine	FAUVET Joseph	30/01/1725	M
BOULET Clément	ROUILHÉ Léonarde	12/02/1725	C
BOULET François	PERICAUD Jeanne	06/02/1771	M
BOULET Gabriel	ROUILLE Louise	16/02/1721	C
BOULET Gabriel	DEGAY Marguerite	04/03/1764	C
BOULET Jean	MERIGOT Marguerite	01/02/1780	M
BOULET Jeanne	VILLAUD Pierre	16/02/1700	M
BOULET Joachim	RIVAILHE Madeleine	29/01/1737	M
BOULET Joseph	REYMOND Marie	27/11/1742	M
BOULET Joseph	LACLOTRE Jacquette	06/09/1729	M
BOULET Joseph	GRILIERE Marie	04/03/1753	M
BOULET Joseph	VILLAUD Léonarde	16/02/1700	M
BOULET Léonard	ROUDAU Françoise	07/09/1728	M
BOULET Marie	FAUVET René	10/02/1733	M
BOULET Marie	REYNAUD Jean	18/11/1760	M
BOULET Martial	NAYRAUD Françoise	04/02/1704	M
BOULET Michel	LEBOURG Marie	19/01/1773	M
BOULET Pétronille	RIFAUD Vincent	30/08/1740	M
BOULET René	BERRY Anne	07/07/1749	M
BOULLAUD Joseph (*)	CHARLES Marie	20/02/1797	M
BOULLET Jeanne	GRILLIER Léonard	17/02/1767	M
BOULLET Léonard	PASQUET Anne	27/08/1743	M
BOULLET Léonarde	BOCAGE Martial	15/02/1745	C
BOULLET Léonarde	RELIAT Pierre	21/01/1756	M
BOUNET Léonarde	COULIAUD Jean	25/02/1732	M
BOUNET Mathive	FAURE Antoine	04/02/1734	M
BOUNIN Catherine	ROBINEAU Jacques	08/02/1751	M
BOUNIN Charlotte	COUSTIN Louis	07/01/1760	M
BOUNIN Charlotte	VINCENDON Pierre	11/02/1697	M
BOUNIN Jean	BASTIDE Anne	24/01/1696	M
BOUNIN Jean	GENTY Catherine	26/03/1729	C
BOUNIN Léonarde	FAUVET Pierre	12/02/1714	M
BOUNIN DE GRAMMOND Catherine	BUISSON DE PURIEUX Pierre	27/11/1787	M
BOUNIN DE GRAMMOND Marie	MALLEBAI DE LA TIBAUDERIE Charles	17/10/1785	M
BOUNIN DE GRAMMOND Marie	BARBIER Pierre	25/05/1789	M
BOUNIN DE GRAMMOND Marie	FENIEUX DE ST-PRIEST (DE) Jean-Baptiste	12/01/1790	M
BOUNIN DE LAVAUDOIS Marie	ROFFIGNAC (DE) Martial	01/02/1758	M
BOUNIN DE NOUIT Anne Barbe	BARBOU Léonard	10/05/1785	M
BOUQUET DE JOLINIERE Théobald	DE ROUMILHAC Marie-Thérèse	20/11/1770	M
BOURDOLE François	MAROT Anne	12/01/1734	M
BOURDOLLE Anne	LACLOTRE Léonard	25/01/1773	C
BOURDOLLE Anne	FAURE Etienne	16/02/1767	M
BOURDOLLE Françoise	LASPEYRAS Joseph	17/01/1757	C
BOURDOLLE Françoise	COURCELLE Léonard	19/05/1744	M
BOURDOLLE Guillaume	NIZARD Jeanne	12/02/1715	M
BOURDOLLE Jean	BOSMORD Marie	25/02/1737	C
BOURDOLLE Léonarde	LEYTER Henry	19/08/1736	C
BOURDOLLE Léonarde	GUILLEMOT Pierre	12/02/1752	C
BOURDOLLE Léonarde	BAUDET Mathurin	07/02/1719	M
BOURDOLLE Mathurin	RASTAUD Marguerite	11/02/1744	M
BOURDOLLE Pierre	BAGROS/BAGRAUD Anne	23/11/1734	M
BOURIAU Jacques	DE LACLOSTRE Françoise	27/02/1702	M
BOURIAUD Jacques	CERTOU Anne	12/09/1775	M
BOURIAUD Pierre	LABETOULE Marie	16/02/1773	M
BOURIAUD/BOURIOUX Anne	LAVOUX Gabriel	07/03/1791	M
BOURIEAU Jeanne	BONNET Léonard	01/02/1757	M
BOURLATTE Françoise	LACHEZE Nicolas	18/06/1715	M

Nom prénom époux/épouse	Nom prénom conjoint	Date acte	Acte
BOUST/BOIS Jean	CARDINAL Gabrielle	19/05/1799	M
BOUTAU Anne	DELHOMME Léonard	04/03/1726	M
BOUTET Anne	JOANNEAU Jean	26/11/1725	M
BOUTET Pierre	BAGROS Marie	02/09/1793	M
BOUTI Anne	LABUSSIERE (DE) Jean	25/01/1785	M
BOUTIN Jean	TEXIER Léonarde	14/01/1755	M
BOUTINAU Jean	DE LACLOSTRE Michelle	17/01/1690	M
BOUTINAU Renée	LACLOSTRE (DE) Jean	17/01/1690	M
BOUTINAUD Madeleine	CHALIFOUR Léonard	11/02/1744	M
BOUTINAUD Marguerite	MATHIEU Henry	07/05/1723	C
BOUTINEAU Pierre	BARAU Catherine	15/01/1720	C
BOUTINOT Isabelle	DECRESSAT Michel	29/01/1799	M
BOUTINOT Laurent	RIVIER Marguerite	09/02/1750	M
BOUTINOT Marguerite	DARDANT Pierre	24/04/1742	M
BOUTINOT Renée	DELAGE Martial	10/09/1705	M
BOUTOT Antoine	RHODIER Françoise	28/02/1696	M
BOUTOT Catherine	LACLOTRE François	31/12/1793	P
BOUTOT Catherine	FAUVET Pierre	08/02/1695	M
BOUTOT Catherine	GRANJAUD Léonard	25/01/1756	C
BOUTOT Catherine	LASALE (DE) Jean	16/02/1733	C
BOUTOT Catherine	LEGROS Denis	06/02/1758	M
BOUTOT Catherine	DELHOMME Léonard	25/09/1713	M
BOUTOT Catherine	DARDANT René	01/03/1734	C
BOUTOT Elisabeth	PAQUET Jean	06/05/1726	C
BOUTOT Etienne	DE BUCHEUIL Marie	05/02/1793	M
BOUTOT Fiacre	DUTEIL Léonarde	07/07/1765	C
BOUTOT Fiacre	VIGNAUD Marie	05/02/1799	P
BOUTOT Fiacre	NEMOND Léonarde	28/02/1729	C
BOUTOT François	BERTRAND Jeanne	25/01/1794	P
BOUTOT Gabriel	LACLOTRE Catherine	31/12/1793	P
BOUTOT Henry	DE BUCHEUIL Madeleine	27/07/1706	M
BOUTOT Jean	DEGUDE Anne	06/02/1759	M
BOUTOT Jeanne	BUCHEUIL (DE) François	27/07/1706	M
BOUTOT Jeanne	DARDANT François	23/01/1781	M
BOUTOT Léonard	VIGNAUD Françoise	08/05/1724	C
BOUTOT Léonard	LEBOEIX Françoise	25/02/1754	M
BOUTOT Léonarde	NESMOND Pierre	08/02/1724	M
BOUTOT Léonarde	MATHIEU Pierre	08/02/1695	M
BOUTOT Madeleine	PERICAT François	25/02/1754	M
BOUTOT Madeleine	DUTEIL Jacques	16/01/1725	M
BOUTOT Madeleine	LETHER Pierre	10/02/1778	M
BOUTOT Marguerite	BRUNETAU Jean	24/01/1786	M
BOUTOT Marie	LAVALETTE (DE) Etienne	17/02/1773	M
BOUTOT Marie	LEBOURG François	06/02/1758	M
BOUTOT Marie	VALADON François	11/02/1801	M
BOUTOT Philippe	TEXIER Anne	01/02/1757	M
BOUTOT Pierre	LASALLE Anne	15/02/1773	M
BOUTOT Pierre	MATHIEU Catherine	08/02/1695	M
BOUTOT Pierre	DURAND Catherine	17/02/1773	M
BOUTOT Pierre	DUMONTEIL Jacquette	02/06/1680	M
BOUTOT Pierre	COURMELOT Catherine	04/02/1777	M
BOUTOT/BOULOT Etienne(tte)	VAHILIAS Joseph	11/02/1697	M
BOUTY Gabriel	COQUARD Anne	25/11/1793	M
BOUTY Jacques	LAMARSAUDE Madeleine	06/02/1798	M
BOUTY Jeanne	RODIER Antoine	29/01/1799	M
BOUTY Jeanne	LASALLE Jean	16/12/1793	M
BOUTY Marie	MAROT Pierre	07/02/1736	M
BOUTY Martial	DUTEIL Marie	04/02/1731	C
BOUYER Jean	MAROT Léonarde	13/01/1738	C
BOUYER Jean	PAQUET Marie	04/02/1766	M
BOUYER Jeanne	MICHAUD Jean	24/01/1769	M
BOUYER Pierre	LABUSSIERE Marie	11/01/1774	M

Nom prénom époux/épouse	Nom prénom conjoint	Date acte	Acte
BOUYER Pierre	PAQUET Marie	04/02/1766	M
BOYER Catherine	GADET Pierre	02/01/1798	M
BOYER Jean	GADET Françoise	02/01/1798	M
BOYER Jean	BLANC Anne	10/02/1801	M
BOYER Pierre	MOREAU Marie	19/01/1799	M
BOYLOT Joseph	BERRY Pétronille	08/02/1752	C
BOYNAUD Marguerite	DUFIN Léonard	21/02/1735	M
BOYRAU Jacques	DEBORD Suzanne	22/01/1725	C
BOYROUX Jacques	LUCAS Marie	21/01/1756	M
BRAC Jean	MALBAY Marie	07/01/1755	M
BROUILLÉ François	CHAUCHEFFE Marguerite	17/01/1769	M
BROUSSAUD Jean	DE ROUMILHAC Anne	21/09/1734	M
BROUSSAUD Jean-Baptiste	BONNET Marie	10/05/1723	C
BROUSSEAUD Joseph	COUTI Marguerite	19/02/1787	M
BRUN Catherine	ROUMILHAC (DE) Gabriel	29/01/1731	C
BRUN Jacquette	CO...(déch) (DU) Jean	24/11/1687	M
BRUN Marie	REDON François	19/02/1800	M
BRUN René	ROUFFIGNAT Renée	19/01/1705	M
BRUNETAU Jean	BOUTOT Marguerite	24/01/1786	M
BRUNETAU Louise	LEFORT Jean	01/02/1785	M
BRUNETAUD Catherine	RIFFAUD Michel	04/02/1772	M
BRUNETAUD Jean	DUGOT Anne	08/02/1763	M
BRUNETAUD Jean	DUPUY Marie	30/12/1793	P
BRUNETAUD Joseph	TEXIER Anne	25/06/1729	C
BRUNETAUD Léonarde	JOLIVET Léonard	03/02/1789	M
BRUNETAUD Martial	PAQUET Jeanne	15/01/1754	M
BRUNETAUD Pierre	GUIMBARD Jeanne	14/01/1760	C
BRUNETAUD Pierre	ANGEDIEU Marie	15/01/1754	M
BRUNETAUD René	RIFAUD Catherine	05/02/1742	M
BRUNETEAU Marie	PEITAVI François	19/09/1780	M
BRUNIER Jean	ACHENY Jeanne	21/01/1699	M
BRUNIER Joseph	DARDENT Marie	21/02/1797	M
BRUNIER Louis	FAUVET Anne	21/02/1797	M
BRUNIER Louis	VINCENDON Marie	18/06/1753	M
BUCHEUIL (DE) Anne	MATHIEU François	10/02/1781	M
BUCHEUIL (DE) Catherine	DUTEIL Jean	05/02/1731	M
BUCHEUIL (DE) Catherine	FAURE Joseph	06/07/1717	M
BUCHEUIL (DE) Denis	GASCON Marie	15/02/1730	F
BUCHEUIL (DE) François	LARAS Marguerite	22/02/1759	M
BUCHEUIL (DE) François	DE BUCHEUIL Jeanne	04/02/1755	M
BUCHEUIL (DE) François	DEFAYE Marie	28/02/1729	M
BUCHEUIL (DE) François	PLAIGNEAU Françoise	23/01/1731	M
BUCHEUIL (DE) François	BOUTOT Jeanne	27/07/1706	M
BUCHEUIL (DE) François	VINCENDON Marie	01/03/1734	M
BUCHEUIL (DE) Françoise	DARDANT Jean	14/09/1784	M
BUCHEUIL (DE) Françoise	LAROCHE François	26/01/1768	M
BUCHEUIL (DE) Guillaume	DE SALAGNAT Isabeau	07/08/1690	M
BUCHEUIL (DE) Jean	VINCENDON Catherine	09/02/1687	M
BUCHEUIL (DE) Jean	DE BUCHEUIL Marguerite	29/02/1740	M
BUCHEUIL (DE) Jean	MATHIEU Marguerite	13/02/1787	M
BUCHEUIL (DE) Jeanne	BUCHEUIL (DE) François	04/02/1755	M
BUCHEUIL (DE) Léonarde	ROUX François	07/07/1724	M
BUCHEUIL (DE) Léonarde	LEBOIS Joseph	16/02/1751	M
BUCHEUIL (DE) Léonarde	PAQUET Jean	11/02/1744	M
BUCHEUIL (DE) Madeleine	LACLAUTRE (DE) René	10/01/1719	M
BUCHEUIL (DE) Madeleine	PENOT Jacques	15/02/1735	M
BUCHEUIL (DE) Madeleine	GUILHON Vincent	24/05/1735	M
BUCHEUIL (DE) Madeleine	BOUTOT Henry	27/07/1706	M
BUCHEUIL (DE) Marguerite	BUCHEUIL (DE) Jean	29/02/1740	M
BUCHEUIL (DE) Marie	DUFIN Léonard	28/01/1766	M
BUCHEUIL (DE) Marie	MATHIEU Pierre	04/02/1794	M
BUCHEUIL (DE) Marie	BOUTOT Etienne	05/02/1793	M

Nom prénom époux/épouse	Nom prénom conjoint	Date acte	Acte
BUCHEUIL (DE) Michelle	DECRESSAC Denis	12/08/1692	M
BUCHEUIL (DE) Pierre	MAROT Marie	26/01/1740	M
BUCHEUIL (DE) Pierre	BAGROS Marguerite	19/02/1798	M
BUCHEUIL (DE) Pierre	GRANGEAU Marie	07/07/1724	M
BUCHEUIL (DE) Pierre	DARDANT Anne	10/02/1777	M
BUCHEUIL (DE) René	DE ROUMILHAC Marguerite	22/11/1768	M
BUCHEUIL (DE) René	FAURE Anne	06/07/1717	M
BUISSON DE PURIEUX Pierre	BOUNIN DE GRAMMOND Catherine	27/11/1787	M
BUNON/BUNAN Marie	POULOT Martial	10/02/1688	M
BUSCHEUIL Françoise	CHEZEDENT Jean	10/02/1687	M
BUSSIERE Catherine	LABUSSIERE Pierre	31/01/1759	M
BUSSIERE Marie	MAROT Jacques	11/09/1787	M
BUSSIERE Pierre	GRELIERE Renée	22/01/1771	M
CACARD Nicolas	DE LACOLSIRE ? Françoise	04/02/1704	M
CACAUD Jean	MATHIEU Léonarde	26/02/1718	C
CACAUD Jeanne	ROUMILHAC (DE) François	09/02/1716	C
CACAUD Madeleine	MATHIEU Léonard	26/02/1718	C
CAFFÉ Marguerite	DELHOMME Jean	05/06/1731	M
CAFFET Léonard	DEGUDE Marie	01/03/1801	P
CAFFET Léonarde	LOUIS Laurent	21/02/1762	C
CANINE Léonarde	MALBAY Joseph	22/09/1733	M
CAPHET Marguerite	LUCAS Pierre	02/02/1717	C
CAPITAINE Louise	DUBOIS François	16/03/1765	C
CARDINAL Antoine	DUBOUCHET Anne	06/02/1767	M
CARDINAL Gabrielle	BOUST/BOIS Jean	19/05/1799	M
CARDINAL Pierre	BLANCHET Françoise	30/12/1798	M
CARIAS Christophe	FAUVET Marie	20/11/1703	M
CARMASAC Anne	RIVIER Barthélémy	09/02/1750	M
CARMASAT Jean	CERTOU Renée	21/02/1691	M
CARMAZAT Anne	ROUMILHAC Etienne	22/08/1734	C
CARMAZAT Léonard	DE LAMONTILLERIE Anne	26/02/1743	C
CARMAZAT Léonard	DARDANT Catherine	29/01/1765	M
CARMAZAT Marie	MANCHINAL Léonard	23/02/1740	C
CARMAZAT Marie	PALLIER Martial	08/07/1751	M
CASILLAC Etienne	DE LASALLE Marie	15/02/1757	C
CASILLAC Jeanne	MOREAU Jean	12/10/1794	M
CASSERON Anne	DOUMEYX Jean	17/02/1744	M
CASSERON Anne	LAROCHE Jacques	03/02/1755	C
CASSERON Anne	GRENIER Léonard	02/09/1738	M
CASSERON Antoine	ACARIAS Françoise	30/01/1703	M
CASSERON Antoine	COURDEAU Marie	17/01/1708	M
CASSERON Catherine	ROUMILHAC (DE) Guy	12/01/1734	M
CASSERON Françoise	GRELIER Joseph	13/01/1766	C
CASSERON Léonard	THOMAS Renée	05/02/1715	M
CASSERON Simon	BALLIFAUD Françoise	21/02/1746	M
CATHELIT Maurice	PAILLER Martiale	10/05/1800	M
CATI Anne	LEDRU Nicolas	05/02/1707	M
CAYRAT Jean	LARRAT Jeanne	24/01/1690	M
CERTHOU Claude	RICOUX Madeleine	08/02/1757	M
CERTHOU François	DARDENT Marie	10/01/1798	M
CERTHOU Françoise	RICOUX Jean	08/02/1757	M
CERTHOU Louis	LENEGRE Marie	11/01/1735	M
CERTOU Anne	BOURIAUD Jacques	12/09/1775	M
CERTOU Françoise	DELAGE Jean	08/10/1776	M
CERTOU Françoise	DEBORD Pierre	05/02/1692	M
CERTOU Gabriel	ROUX Marie	08/02/1752	M
CERTOU Jeanne	DELHOUME René	31/01/1769	M
CERTOU Jeanne	NICAUD Joseph	06/08/1686	M
CERTOU Léonard	DE LASALE Marie	05/02/1742	M
CERTOU Madeleine	LACLAUTRE (DE) René	11/02/1738	M
CERTOU Marie	RICOUX Jean	13/07/1694	M
CERTOU Marie	DUMONTEIL Léonard	01/02/1779	M

Nom prénom époux/épouse	Nom prénom conjoint	Date acte	Acte
CERTOU Marie	MOURGAUD Jean	11/02/1782	M
CERTOU Renée	CARMASAT Jean	21/02/1691	M
CERTOU Simone	LASALE (DE) Pierre	05/02/1742	M
CERTOUX Françoise	RIFFAUD Pierre	04/04/1769	M
CERTOUX Jean	THOMAS Léonarde	09/01/1799	M
CERTOUX Jeanne	LEGER Maximin	11/02/1778	M
CHA... Léonard	COURTY Marguerite	25/02/1691	M
CHABELAR Jean	BELLOT Madeleine	31/01/1795	P
CHABELARD Gabriel	CHARPENTIER Catherine	03/02/1727	C
CHABELARD Jeanne	BILLEYRE Jean	17/07/1713	M
CHABELARD Martin	LARIEUX Léonarde	12/04/1768	M
CHABLARD Catherine	PAQUET Léonard	19/02/1776	M
CHABROL Pierre	PENOT Léonarde	03/02/1789	M
CHABROUX Marie	LENOIR François	15/02/1746	M
CHADAUD Marguerite	VINCENDON André	05/02/1737	M
CHADEAU Marguerite	LAVALETE (DE) Jean	21/02/1696	M
CHAIZEDAN Joseph	CHAZEDAN Françoise	14/02/1696	M
CHALAY Anne	MEYRAT Pierre	18/07/1799	V
CHALIFOUR François	DELAGE Catherine	14/02/1713	M
CHALIFOUR Guillaume	DARDANT Marie	25/01/1774	M
CHALIFOUR Jean	PINARD Marie	05/02/1777	M
CHALIFOUR Joséphe	MANCHINAL Jean	07/02/1736	M
CHALIFOUR Joséphe	DELAGE Jean	08/04/1755	M
CHALIFOUR Léonard	DE LACLOSTRE Marie	12/02/1748	M
CHALIFOUR Léonard	BOUTINAUD Madeleine	11/02/1744	M
CHALIFOUR Léonard	BONET Marie	27/02/1753	M
CHALIFOUR Léonard	MATHIEU Catherine	10/01/1798	M
CHALIFOUR Marguerite	DUTEIL Joseph	31/01/1785	M
CHALIFOUR Marie	FAUVET Pierre	04/02/1777	M
CHALIFOUR Marie	BERRI Léonard	09/02/1750	M
CHALIFOUR Mathurin	MASLE Léonarde	07/02/1717	M
CHALIFOUR Pierre	PENOT Catherine	17/01/1758	M
CHALIFOURT Gabriel	DEROZIER Marguerite	25/12/1794	M
CHALIFOURT Marguerite	PROUSAT Léonard	22/08/1802	M
CHALIVAT Anne	POMIER François	09/04/1799	M
CHALIVAT Anne	NEGRIER Pierre	29/01/1799	M
CHALIVAT Anne	MATHIEU Jean	19/01/1799	M
CHALIVAT Catherine	GAUDEIX Jean	16/02/1733	C
CHALIVAT François	DELAGE Jeanne	06/02/1776	M
CHALIVAT Françoise	MATHIEU Léonard	15/02/1779	M
CHALIVAT Jean	PEITOT Catherine	30/01/1769	C
CHALIVAT Jeanne	MERIGOT Pierre	26/02/1715	M
CHALIVAT Marguerite	RASTAU Léonard	17/01/1741	M
CHALIVAT Marguerite	RIFFAUD Jean	22/02/1729	M
CHALIVAT Marie	PALOT Joseph	27/01/1793	P
CHALIVAT Marie	DUGOT François	18/01/1763	M
CHALIVAT Mathurin	GAUCHON Françoise	04/02/1738	M
CHALIVAT (DE) Jeanne	JOGEAS Léonard	01/08/1746	C
CHALIVAT (DE) Marguerite	DENYS Léonard	25/08/1697	M
CHALIVAY Jean	DE LAVALETTE Jeanne	17/01/1690	M
CHALYVAT Jean	DECRESSAT Marie	09/02/1734	M
CHALYVAT (DE) Jeanne	LACLAUTRE (DE) Jean	28/01/1721	M
CHAMBON Léonarde	PIOTAIX François	28/01/1698	M
CHANTILLAC Marie	MAROT Jacques	11/01/1745	C
CHANTILLIAC (DE) Simon	PAQUET Marie	14/01/1716	M
CHAPEAU Catherine	PAQUET François	15/01/1720	M
CHAPEAU Catherine	PRUGNAUD Jean	07/02/1729	C
CHARIEU Isabelle	PIAUTEY Léonard	11/02/1732	C
CHARIEU Léonarde	BALIFAUD François	01/03/1734	C
CHARIEU Louise	RIFFAUD Pierre	25/02/1732	C
CHARIEU Marguerite	MANCHINAL François	27/01/1733	M
CHARIEU Marie	GRIMODIE (DE) Joseph	19/08/1704	M

Nom prénom époux/épouse	Nom prénom conjoint	Date acte	Acte
CHARIEUX Anne	RAIMOND Jean	17/01/1769	M
CHARIEUX Elisabeth	RIFAUD François	05/02/1742	M
CHARIEUX Jacques	PIAUTEIX Anne	31/01/1735	C
CHARIEUX Léonarde	LESTER Jacques	04/02/1680	M
CHARIEUX Louis	DE LACLOSTRE Catherine	27/01/1733	M
CHARIEUX Pierre	LABUSSIERE Marie	16/01/1742	M
CHARLE Anne	GIRAUD Léonard	09/02/1762	M
CHARLE Catherine	LENOIR Gabriel	21/01/1777	M
CHARLE Catherine	LACLOSTRE (DE) Jean	10/02/1796	P
CHARLE François	GAVANIER Léonarde	22/09/1744	M
CHARLE Madeleine	PAILLER Pierre	14/01/1738	M
CHARLE Mathurin	DUFIN Marguerite	15/02/1746	M
CHARLES Anne	DELAGE Jean	04/02/1765	C
CHARLES Catherine	DENIS Jean	07/02/1740	C
CHARLES Catherine	LACHATRE Pierre	17/02/1802	M
CHARLES Gaspard	JOLLY/JOLLI Thérèse	27/02/1729	C
CHARLES Henry	BERRY Renée	11/02/1737	C
CHARLES Jean	POIFILE Anne	22/01/1709	M
CHARLES Jeanne	ROUX Jean	26/06/1730	M
CHARLES Léonard	BERRY Rose	09/02/1733	C
CHARLES Léonard	CHAZEUDANT Marguerite	25/08/1701	M
CHARLES Léonard	DE LACLOSTRE ? Marcelle	11/09/1703	M
CHARLES Léonard	DE LACHIEZE Catherine	23/01/1731	M
CHARLES Léonarde	LABUSSIERE (DE) Jean	13/07/1700	M
CHARLES Léonarde	RICOUX Jean	28/07/1705	M
CHARLES Léonarde	LACHIEZE (DE) Pierre	03/02/1728	C
CHARLES Marie	BOULLAUD Joseph (*)	20/02/1797	M
CHARLES Marie	MONSAC (DE) Jacques	13/02/1732	M
CHARLES Marie	PERIER Joseph	11/02/1737	C
CHARLES Marie	LETANG Jean	20/04/1802	M
CHARLES Martial	PERIGORT Anne	24/02/1727	C
CHARLES Pierre	GRILLERE Catherine	04/05/1705	M
CHARLES Pierre	DE LAVOUX Marie	17/01/1702	M
CHARLES Simon	DE LAVALETE Marguerite	02/09/1687	M
CHARPANTIER Anne	COUTY Léonard	03/10/1741	M
CHARPANTIER Martial	RAIMOND Louise	30/04/1800	M
CHARPANTIER Renée	BAGROS (DE) Pierre	14/02/1702	M
CHARPENTIER Catherine	CHABELARD Gabriel	03/02/1727	C
CHARPENTIER François	DE LACHEZE Anne	16/09/1692	M
CHARPENTIER François	DUMOND Marguerite	05/02/1715	M
CHARPENTIER Jacques	GUIMBARD Catherine	22/02/1740	C
CHARPENTIER Jean	MAROT Marie	15/09/1761	M
CHARPENTIER Joseph	CHURLAU Jeanne	23/01/1692	M
CHARPENTIER Joseph	VILLEMONNOYE Marguerite	02/04/1737	M
CHARPENTIER Marie	DARDANT Gabriel	15/02/1745	C
CHARRIEUX René	DE LASALLE Marie	08/02/1707	M
CHARSAT (DE) Catherine	DARDENT Léonard	08/02/1695	M
CHARSAT (DE) Gabrielle	MAROT Gabriel	12/02/1725	C
CHARZAC (DE) Gabriel	DE LHOMME Renée	17/02/1705	M
CHARZAT François	LETHER Léonarde	18/02/1760	C
CHARZAT Joseph	LEGROS Jeanne	10/02/1745	M
CHARZAT Marie	VALADON Pierre	17/05/1791	M
CHARZAT (DE) Guillaume	DARDANT Jeanne	15/06/1761	M
CHARZAT (DE) Guillaume	DELHOUME Marie	07/08/1746	C
CHARZAT (DE) Joseph	FAUVET Marie	26/02/1743	M
CHARZAT (DE) Marguerite	MAROT René	18/08/1719	C
CHARZAT (DE) Marguerite	PERRAUD/PEYROT Pierre	19/02/1798	M
CHARZAT (DE) Marie	DUROULLE Etienne	06/02/1769	M
CHARZAT (DE) Marie	REINAUD Pierre	12/01/1773	M
CHASEDAN Anne	LACLOTRE (DE) Jacques	26/01/1717	M
CHASEDAN Catherine	JOANNEAUD Léonard	15/01/1726	M
CHASEDAN Léonarde	FAUVET Christophe	27/02/1726	M

Nom prénom époux/épouse	Nom prénom conjoint	Date acte	Acte
CHASEDENT Catherine	LACLAUTRE (DE) Léonard	05/02/1725	M
CHASEDENT Marie	PEYTAVI Gabriel	16/01/1731	M
CHASSENEUIL Léonarde	LASALLE Jean	26/06/1762	C
CHATAIGNER Anne	LACLOTRE (DE) Louis	01/02/1745	C
CHATENET Marie	RIVIER François	30/01/1798	M
CHATENET Pierre	RIVIER Marie	30/01/1798	M
CHATENET Simon	LENOIR Marguerite	02/08/1718	M
CHAUCHEF Anne	MATHIEU Gaspard	06/02/1752	C
CHAUCHEF Barthélémy	DE ROUMILHAC Marie	06/02/1769	M
CHAUCHEF Barthélémy	RODIER Anne	21/02/1746	M
CHAUCHEF Marguerite	ROUMILIAC (DE) Léonard	04/07/1690	M
CHAUCHEF Mathurin	ACCARIAS Anne	04/11/1794	M
CHAUCHEF Pierre	DUPARQUET Jeanne	17/01/1741	M
CHAUCHEFE Antoine	FAUVE Jeanne	11/02/1778	M
CHAUCHEFFE Anne	DARDANT Jean-Baptiste	16/02/1773	M
CHAUCHEFFE Madeleine	BONNET Léonard	18/02/1783	M
CHAUCHEFFE Marguerite	BROUILLÉ François	17/01/1769	M
CHAUCHEFFE Marguerite	DELHOUME Jean	20/05/1771	M
CHAUCHEFFE Marguerite	JAROUSSIER Mathurin	12/01/1768	M
CHAUCHEFFE Mathurin	FAURE Anne	27/02/1713	M
CHAUCHET/CHAUCHEFFE Pierre	MALLEBAY Marguerite	16/02/1745	M
CHAUME Jean	LURAUD Jeanne	29/06/1800	M
CHAUME Jeanne	LAGE Laurent	04/02/1704	M
CHAUMEIX Jean	DE ROUMILHAC Marie	09/11/1784	M
CHAUMET Catherine	FENIEU (DU) Jean	20/02/1730	C
CHAUMET Jean	MICHELET Marie	11/09/1793	M
CHAUVET Laurent	LACOSSE Louise	29/01/1799	M
CHAUVIERE Marie	DELHOME Jean	07/07/1732	C
CHAVEAU Anne	MATHIEU Jean	31/01/1739	C
CHAVIGNAT Anne	BLANCHET François	11/09/1798	M
CHAZEDAN Antoine	CHAZEDAN Catherine	14/02/1696	M
CHAZEDAN Catherine	CHAZEDAN Antoine	14/02/1696	M
CHAZEDAN Françoise	CHAIZEDAN Joseph	14/02/1696	M
CHAZEDANT Gabriel	LESPINE Catherine	20/02/1748	M
CHAZEDENT Anne	LACOURIERE (DE) Vincent	27/04/1744	C
CHAZEDENT Anne	DEGUDE Léonard	28/01/1727	M
CHAZEDENT Catherine	DEBOIS Michel	03/02/1756	M
CHAZEDENT Françoise	BALIFAU Thyrse	13/01/1728	M
CHAZEUDAN Anne	LARRAS (DE) Michel	23/08/1701	M
CHAZEUDAN Léonard	DE LARRAS Léonarde	23/08/1701	M
CHAZEUDANT Marguerite	CHARLES Léonard	25/08/1701	M
CHEIRAUD Jean	DUBOUCHET Marie	20/02/1781	M
CHEITY Jeanne	PIAUTEIX Georges	29/01/1799	M
CHERADE Etienne	MASLE Valérie	08/11/1729	M
CHERBEYX Michelle	DOUMEU/TOUMEU Gabriel	26/10/1688	M
CHEROU Etienne	DE LABUSSIERE Valérie	30/07/1753	C
CHEROU François	PEITOT Léonarde	10/02/1777	M
CHESADENT Françoise	DAVID Jean	14/02/1708	M
CHESSADAN Gabriel	DELHOUME Catherine	04/02/1744	M
CHEYRADE Marie	LUCAS Jean	18/02/1760	C
CHEYROU Charlotte	LACHATRE (DE) François	07/02/1734	C
CHEZADAN (DE) François	DELAGE Léonarde	24/10/1690	M
CHEZADENT Léonarde	MAROT Léonard	31/01/1729	M
CHEZEDENT Jean	BUSCHEUIL Françoise	10/02/1687	M
CHOCHAUD Marie	NIZARD Pierre	08/01/1757	C
CHOMMET Sébastien	COQUART Marie	05/05/1721	M
CHURLAU Jeanne	CHARPENTIER Joseph	23/01/1692	M
CLAVAUD François	FAUVET Léonarde	24/02/1721	M
CLERE/LERE Anne	DECRESSAC Jean	04/02/1744	M
CLOCHER Catherine	MOSNIER François	28/09/1716	C
CLUSAUD Léonard	DE LACLAUTRE Louise	26/02/1718	C
CLUSAUD Marie	LACLAUTRE (DE) René	26/02/1718	C

Nom prénom époux/épouse	Nom prénom conjoint	Date acte	Acte
CLUSEAU Antoine	DE ROUMILHAT Françoise	09/01/1772	M
CLUSEAU Catherine	BARIAS Jean	15/02/1791	M
CLUSEAU Françoise	LASALLE (DE) Jean	15/02/1757	C
CLUSEAU Jean	DUTEIL Françoise	10/01/1723	C
CLUSEAU Jean	DOUZER Catherine	26/08/1686	M
CLUSEAU Vincent	LEONARD Louise	10/01/1723	C
CLUZEAU Anne	DELAGE Laurent	19/02/1798	M
CLUZEAU Gabriel	RICOU Marie	31/05/1734	M
CLUZEAU Jean	DECRESSAC Anne	01/02/1785	M
CLUZEAU Jean	LAVILLAUREUX Jeanne	02/02/1794	P
CLUZEAU Léonarde	BALIFFAUD Jean	12/01/1779	M
CLUZEAU Marie	RIFAUX Jean	16/02/1762	M
CLUZEAU Michelle	LUCAS Pierre	23/07/1736	C
CLUZEAU Vincent	BIARNAIX Marguerite	14/02/1729	C
CLUZEAU/DUCLUZEAU Antoine	LASALLE Anne	16/02/1762	M
CLUZEAUD Jeanne	REBEIRAT Léonard	29/01/1799	M
CLUZEAUX Anne	LASALLE (DE) Simon	10/02/1781	M
CO...(déch) (DU) Jean	BRUN Jacquette	24/11/1687	M
COCARD Françoise	LAVALETTE (DE) René	01/08/1713	M
COCARD Jean	DARDANT Catherine	15/02/1757	M
COCARD Pierre	GRELIERE Marie	06/02/1753	M
COCARD Thérèse	PERICAT François	19/01/1695	M
COEURDEROY Catherine	COURTOIS Simon	11/06/1796	P
COLLIN Françoise	PIOUTAIX Léonard	09/01/1799	M
COMBE Anne	FAURE Jean	26/02/1770	M
COMBE Anne	FAUVET François	08/02/1774	M
CONTI René	FAUVET Marie	04/02/1777	M
COQUARD Anne	FIAUD Antoine	04/07/1775	M
COQUARD Anne	DARDANT Pierre	05/10/1794	M
COQUARD Anne	BOUTY Gabriel	25/11/1793	M
COQUARD Catherine	BONGRAND Joseph	29/01/1782	M
COQUARD Catherine	LACLAUTRE (DE) René	04/03/1715	M
COQUARD Catherine	JOUANEAUD Léonard	20/02/1781	M
COQUARD Denis	GENTY Renée	10/02/1744	C
COQUARD Denis	DUFIN Léonarde	06/02/1725	M
COQUARD Etienne	DUMOND Joséphe	13/02/1713	M
COQUARD Françoise	FAUVET Pierre	19/02/1754	M
COQUARD Françoise	DELAGE Martial	08/01/1709	M
COQUARD Jean	MAROT Catherine	09/02/1751	M
COQUARD Jean	DEBORD Marie	03/02/1784	M
COQUARD Jean	NEYMOND Anne	03/02/1779	M
COQUARD Jean	NIZARD Jeanne	09/01/1748	M
COQUARD Jeanne	LACLOSTRE (DE) Jean	14/02/1708	M
COQUARD Léonard	BERRY Madeleine	21/02/1757	C
COQUARD Léonarde	BONGRAND Thomas	26/04/1756	C
COQUARD Marie	FAUVET Jean	12/06/1798	M
COQUARD Marie	DELAGE Joseph	06/02/1776	M
COQUARD Marie	JOHANNEAU Jean	07/02/1785	M
COQUARD Marie	PINTAU Jean	01/02/1785	M
COQUARD Michel	DARDANT Anne	13/01/1767	M
COQUART Françoise	ANGEDIEU Jean	03/02/1784	M
COQUART Marie	CHOMMET Sébastien	05/05/1721	M
COQUART Nicolas	GRILIERE Anne	16/06/1750	M
COQUART/COCART Catherine	FAUVET Pierre	11/02/1795	M
CORDEAUX Jean	DELAGE Gabrielle	08/08/1701	M
CORMELOT Anne	COUTI Pierre	25/02/1783	M
CORMELOT Jeanne	LEGROS Pierre	23/02/1784	M
COSSE Jean	DE MONTCOURT Marie	01/02/1717	M
COUAR... ? Marie	...CHEIL ...	08/02/1706	M
COUCAUD Antoine	PINARD Léonarde	15/02/1790	M
COUCHÉ Anne	BETOULE François	12/02/1737	M
COUCHÉ Jeanne	FAYAUD Pierre	08/02/1757	M

Nom prénom époux/épouse	Nom prénom conjoint	Date acte	Acte
COUCHET Jean	ANGEDIEU Anne	04/02/1721	M
COUCHET Jean	LADOGE Léonarde	29/01/1765	M
COUCHET Jeanne	FAUVET Pierre	04/02/1755	M
COUCHET Marie	DESAFIS François	25/01/1785	M
COUILHAUD François	FAUVET Mathurine	26/09/1695	M
COUILHAUD Jeanne	DELHOUME Léonard	25/02/1743	C
COUILLAUD Françoise	PICOU Louis	25/06/1789	M
COUILLAUD Françoise	MAROT Jean	08/06/1781	M
COUILLAUD Jacques	DELHOUME Catherine	09/02/1728	M
COULIAUD Anne	GUIMBARD François	25/02/1732	M
COULIAUD Jean	BOUNET Léonarde	25/02/1732	M
COURAT Joseph	ROUX Marguerite	07/01/1742	C
COURCELLE André	DE MONCOURT Marie	25/10/1729	M
COURCELLE Anne	DELHOUME Guillaume	29/10/1781	M
COURCELLE Anne	PAQUET François	14/02/1763	M
COURCELLE Anne	DAVID Pierre	19/02/1787	M
COURCELLE Anne	PALLIER Pierre	04/04/1758	M
COURCELLE François	LACLOSTRE Marie	20/01/1798	P
COURCELLE Françoise	LETHER Pierre	17/02/1767	M
COURCELLE Jean	LEYTER Marie	18/02/1760	M
COURCELLE Jean	DE ROUMILHAC Anne	07/09/1772	M
COURCELLE Léonard	RAIMOND Louise	08/07/1788	M
COURCELLE Léonard	GRANIAUD Françoise	31/07/1696	M
COURCELLE Léonard	BOURDOLLE Françoise	19/05/1744	M
COURCELLE Marguerite	PETIT Joseph	22/02/1773	M
COURCELLE Pierre	DELHOMME Françoise	19/02/1715	M
COURCELLE Pierre	LASVOUX Marie	06/02/1798	M
COURCELLE Pierre	BLANCHET Léonarde	25/10/1729	M
COURCELLE Pierre	ROUX Jeanne	10/07/1736	M
COURDAU Jean	ROUX Léonarde	26/08/1687	M
COURDAU Marie	DELHOMME Laurent	08/02/1724	M
COURDAU Marie	FAUVET Jean	18/02/1716	M
COURDAUD Jean	BONNET Marie-Anne	05/02/1726	M
COURDEAU François	DARDANT Marie	12/02/1720	M
COURDEAU Jean	ROUX Marie	21/11/1758	M
COURDEAU Jean-Baptiste	VINCENDON Marie	11/02/1782	M
COURDEAU Jeanne	JOURDANEAU Simon	02/12/1767	M
COURDEAU Léonard	VINCENDON Marie	26/08/1800	M
COURDEAU Léonard	SOUILHAC Anne	28/12/1735	C
COURDEAU Marguerite	RIBIERE Pierre	30/04/1798	M
COURDEAU Marie	PAPON François	21/05/1753	M
COURDEAU Marie	BASTIEN Joseph	20/02/1759	M
COURDEAU Marie	ROUMILHAC (DE) Simon	13/02/1736	M
COURDEAU Marie	ROUX Jean-Baptiste	02/12/1794	M
COURDEAU Marie	CASSERON Antoine	17/01/1708	M
COURDEAU Psalmet	DE ROUMILHAC Marguerite	31/01/1736	M
COURDEAUD François	RIGAUD Marie	01/09/1798	P
COURDEAUD Pierre	FOURNIER Simone	09/01/1795	P
COURDEAUX François	COURSELLE Marie	08/06/1744	C
COURDEAUX Léonard	PERICAUD Catherine	08/08/1752	M
COURMELAUD Jean	PAITAVY/PEYTAVY Anne	29/02/1764	M
COURMELAUD Louis	SOURNAUD Marie	26/03/1732	M
COURMELAUD Marie	DARDANT Gabriel	19/02/1730	C
COURMELOT Catherine	BOUTOT Pierre	04/02/1777	M
COURMELOT Jacques	TRICAUD Marie	26/02/1759	M
COURSELLE André	DU PIAUFOUX Marguerite	09/06/1706	M
COURSELLE François	DE LAVALETTE Marguerite	13/02/1741	C
COURSELLE Gabriel	FOVET Catherine	28/10/1755	M
COURSELLE Jean	AUGROS Anne	11/10/1718	M
COURSELLE Marie	PICOT Jean	02/12/1719	M
COURSELLE Marie	COURDEAUX François	08/06/1744	C
COURTEU (DU) Anne	LABOYSSETTE (DE) Henry	14/02/1696	M

Nom prénom époux/épouse	Nom prénom conjoint	Date acte	Acte
COURTI Joseph	DELAGE Madeleine	18/01/1774	M
COURTI Joseph	LACLOTRE Marie	25/01/1785	M
COURTI Léonarde	DELAGE Antoine	02/11/1706	M
COURTI Marie	DAVID Léonard	11/02/1772	M
COURTI Marie	MATHIEU Pierre	12/05/1777	M
COURTI Marie	RICOU François	13/02/1781	M
COURTI Michel	VILAUD Marie	08/11/1751	M
COURTOIS Léonard	MALLEBAI Marguerite	13/02/1781	M
COURTOIS Marguerite	ROUMILHAC (DE) Pierre	25/02/1783	M
COURTOIS Simon	COEURDEROY Catherine	11/06/1796	P
COURTY Anne	BONNET Léonard	10/01/1769	M
COURTY François	RIVIER Martiale	30/01/1741	C
COURTY François	GAUDEYX Catherine	13/02/1764	C
COURTY François	DUMONTEIL Catherine	17/12/1793	P
COURTY François	DELHOUME Marie	28/02/1729	M
COURTY François	BONNET Anne	07/04/1750	M
COURTY François	DUFIN Marie	17/02/1764	M
COURTY Jean	NEYMOND Jeanne	25/08/1732	C
COURTY Jean	MORTEGOUTE Anne	04/02/1687	M
COURTY Jean	MERIGOT Marie	24/04/1796	P
COURTY Jean	DUBOUCHET Jeanne	30/05/1800	M
COURTY Jeanne	JOLIVET Joseph	10/02/1794	M
COURTY Jeanne	LADAUGE Pierre	22/02/1762	M
COURTY Léonard	PLAGNAUD Anne	24/01/1794	P
COURTY Léonard	DELAGE Marie	21/09/1779	M
COURTY Léonard	GASCON Jeanne	18/09/1792	M
COURTY Madeleine	RIVIER Antoine	28/02/1729	C
COURTY Marguerite	CHA... Léonard	25/02/1691	M
COURTY Marie	BLANCHET François	21/02/1696	M
COURTY Marie	LABUSSIERE (DE) Etienne	15/09/1711	M
COURTY Marie	RIVIER Jean	22/02/1751	C
COUSTIN Jean	DE LESCOUR DORADOUR Marie	08/02/1723	M
COUSTIN Louis	BOUNIN Charlotte	07/01/1760	M
COUSTIN Marie	ROFFIGNAC (DE) Jean	06/11/1753	M
COUSTIN (DE) Catherine	DOIRON Pierre	12/04/1785	M
COUTELARD Louise	MARTIN René	11/01/1756	C
COUTELARD Mathurine	BERTRAND Gabriel	22/01/1709	M
COUTI François	DENIS Anne	21/02/1786	M
COUTI Jacques	VERGNAUD Valérie	25/04/1797	M
COUTI Jean	DELHOUME Marie	06/02/1776	M
COUTI Jean	FAUVET Jeanne	15/02/1779	M
COUTI Madeleine	PAQUET Léonard	11/02/1783	M
COUTI Madeleine	LAVOUX (DE) René	21/01/1777	M
COUTI Marguerite	BROUSSEAUD Joseph	19/02/1787	M
COUTI Marie	PAQUET François	06/02/1776	M
COUTI Pierre	CORMELOT Anne	25/02/1783	M
COUTI Pierre	LEGROS Anne	11/11/1749	M
COUTI René	ACCARIA Marie	03/02/1750	M
COUTY Anne	FAUVET Jean	17/01/1786	M
COUTY Anne	GRANJEAUD Denis	27/02/1794	M
COUTY Jean	ROUMILHAC Françoise	26/02/1794	M
COUTY Léonard	CHARPANTIER Anne	03/10/1741	M
COUTY Léonard	LADAUGE Madeleine	15/01/1754	M
COUTY Léonard	BONIN Catherine	21/01/1721	M
COUTY Léonard	ROUMILHAC Marie	28/06/1802	M
COUTY Pierre	ROBERT Jeanne	05/03/1797	P
COUTY Pierre	LADAUGE Anne	26/01/1762	M
COUTY René	BEAUZAGE Marie	30/07/1796	M
COUTY René	FAUVET Marie	18/05/1795	V
COUVIDOU Christophe	DELAGE Madeleine	19/02/1800	M
COUVIDOU Jeanne	GRELLIERE Jean	08/02/1695	M
COUVIDOU Marie	ROUMILHAT (DE) Etienne	04/02/1724	C

Nom prénom époux/épouse	Nom prénom conjoint	Date acte	Acte
COUVIDOU Pierre	DE ROUMILHAC Françoise	16/05/1769	M
CUGY/LECUGY Léonarde	PASQUET Antoine	06/02/1798	M
D... Pierre	MORTEGOUTE Jeanne	24/10/1690	M
DAMIER Renée	GADET René	08/02/1695	M
DARDAN Anne	MOREAU Pierre	22/02/1740	C
DARDAN Anne	RODIER Jean	10/02/1745	M
DARDAN François	BERTRAND Jeanne	09/05/1701	M
DARDAN François	DU PIOFAUX Marguerite	07/05/1748	C
DARDAN François	AUGIER Françoise	06/01/1744	C
DARDAN François	ROCQ Marie	07/02/1740	C
DARDAN Gabriel	DARDAN Marie	21/02/1746	M
DARDAN Joseph	LUCAS Léonarde	11/02/1716	M
DARDAN Léonard	VILLAUD Léonarde	21/02/1746	M
DARDAN Léonarde	DUFIN Etienne	23/11/1700	M
DARDAN Marie	REYMOND Jacques	26/02/1715	M
DARDAN Marie	DARDAN Gabriel	21/02/1746	M
DARDAN Michel	LIENARD Marie	20/02/1743	C
DARDAN Pierre	DE ROUMILHAC Léonarde	12/02/1741	C
DARDAN Pierre	VINCENDON Françoise	12/02/1715	M
DARDAN Pierre	VINCENDON Thérèse	14/01/1744	M
DARDAN René	AUGROS Marie	18/11/1715	C
DARDANT Anne	PASQUET Léonard	01/02/1796	M
DARDANT Anne	COQUARD Michel	13/01/1767	M
DARDANT Anne	ROLIN François	03/02/1750	M
DARDANT Anne	BUCHEUIL (DE) Pierre	10/02/1777	M
DARDANT Anne	DELAGE Jean	22/02/1773	M
DARDANT Anne	DUMANIEUX Michel	14/02/1774	M
DARDANT Anne	MAROT Jacques	19/01/1774	M
DARDANT Anne	BONNET Michel	25/01/1724	M
DARDANT Anne	LARENT Georges	20/02/1753	M
DARDANT Anne	VAUBOURDOLLE Michel	21/02/1757	M
DARDANT Anne	LAITHER François	25/02/1754	M
DARDANT Antoine	BEYLAT/BEYLOT Marguerite	04/02/1731	C
DARDANT Antoine	ROUX Marie	03/02/1728	M
DARDANT Antoine	DECRESSAC Françoise	29/01/1798	M
DARDANT Blaise	MICHEL Anne	23/03/1802	M
DARDANT Catherine	LEYTHER Joseph	13/02/1759	M
DARDANT Catherine	COCARD Jean	15/02/1757	M
DARDANT Catherine	CARMAZAT Léonard	29/01/1765	M
DARDANT Catherine	LABARRE Jean	14/02/1774	M
DARDANT Catherine	MAROT François	21/08/1781	M
DARDANT Catherine	MOREAU Léonard	13/02/1729	C
DARDANT Catherine	TRICAUD René	27/01/1761	M
DARDANT Catherine	VACHERIE François	20/11/1769	M
DARDANT Catherine	MATHIEU Jean	29/01/1765	M
DARDANT Charlotte	DUCOURTHIEUX Gabriel	15/02/1724	M
DARDANT Christophe	BANDEL Marie	05/10/1793	M
DARDANT Elisabeth	GRAVELAT (DE) Joseph	05/06/1763	M
DARDANT Elisabeth	PERRIN Pierre	28/08/1781	M
DARDANT Etienne	PENOT Marie	19/01/1799	M
DARDANT François	GRANDJAU Catherine	17/02/1730	C
DARDANT François	JAMMET Catherine	20/04/1761	C
DARDANT François	LADAUGE Jeanne	24/01/1758	M
DARDANT François	DECRESSAC Anne	19/02/1759	C
DARDANT François	BANDELLE Marie	03/02/1779	M
DARDANT François	PLAIGNAUD Anne	16/01/1746	C
DARDANT François	FAUVET Marie	09/02/1779	M
DARDANT François	BOUTOT Jeanne	23/01/1781	M
DARDANT Françoise	DELHOUME Jean	17/06/1749	M
DARDANT Françoise	PLAIGNAUD Guillaume	11/02/1727	M
DARDANT Françoise	PAQUET Pierre	27/01/1772	M
DARDANT Françoise	TEXIER Jean	17/02/1722	M

Nom prénom époux/épouse	Nom prénom conjoint	Date acte	Acte
DARDANT Françoise	MICHEL Sébastien	16/01/1769	M
DARDANT Françoise	DUCOURTIEUX Léonard	27/02/1713	M
DARDANT Françoise	BAGROS (DE) Jean	12/02/1760	M
DARDANT Gabriel	LERODIER Françoise	31/10/1717	M
DARDANT Gabriel	FAURE Marguerite	20/10/1793	M
DARDANT Gabriel	FAUVET Andrée	04/02/1732	C
DARDANT Gabriel	COURMELAUD Marie	19/02/1730	C
DARDANT Gabriel	BANDELLE Françoise	09/02/1773	M
DARDANT Gabriel	CHARPENTIER Marie	15/02/1745	C
DARDANT Isabelle	ROUX Gabriel	05/02/1782	M
DARDANT Jacquette	RABUREAU Jean	03/02/1728	C
DARDANT Jean	DELAGE Catherine	11/01/1774	M
DARDANT Jean	MALBAY Anne	16/02/1773	M
DARDANT Jean	MERIGOT Marguerite	27/02/1775	M
DARDANT Jean	DE BUCHEUIL Françoise	14/09/1784	M
DARDANT Jean	LETHER Marie	20/02/1781	M
DARDANT Jean	BERRY Renée	04/02/1766	M
DARDANT Jean	DE ROUMILHAC Léonarde	06/02/1776	M
DARDANT Jean	MORGAUD Marie	22/01/1788	M
DARDANT Jean	DARDANT Marie	16/02/1722	M
DARDANT Jean	FAUVET Marie	30/01/1703	M
DARDANT Jean	DE ROUMILHAC Marguerite	24/09/1748	M
DARDANT Jean	DECRESSAT Marie	11/07/1769	M
DARDANT Jean	VILLAUD Marie	02/03/1778	M
DARDANT Jean	DUTEIL Françoise	11/01/1723	C
DARDANT Jean-Baptiste	CHAUCHEFFE Anne	16/02/1773	M
DARDANT Jeanne	JABAUD Jean	07/02/1701	M
DARDANT Jeanne	MICHELE Thyrse	16/06/1716	M
DARDANT Jeanne	LAVOUX (DE) Simon	17/02/1738	M
DARDANT Jeanne	MATHIEUX François	16/03/1795	P
DARDANT Jeanne	CHARZAT (DE) Guillaume	15/06/1761	M
DARDANT Jeanne	DELAGE Joseph	14/01/1721	M
DARDANT Jeanne	PINARD Pierre	13/02/1725	M
DARDANT Jeanne	PEYTOT Jean	19/02/1719	M
DARDANT Jeanne	GUIMBARD Gabriel	14/05/1737	M
DARDANT Joseph	DUMAZEAU Elisabeth	06/02/1758	M
DARDANT Joseph	DELHOUME Marie	18/01/1735	M
DARDANT Joseph	FAUVET Marie	15/04/1760	M
DARDANT Joseph	VINCENDON Catherine	04/02/1721	M
DARDANT Léonard	DARDANT Marie	09/06/1750	M
DARDANT Léonard	GROS/LEGROS Anne	10/02/1733	M
DARDANT Léonard	DARDANT Madeleine	28/02/1729	M
DARDANT Léonard	BONNET Anne	12/01/1792	M
DARDANT Léonard	GUILHEMOT Marie	24/04/1742	M
DARDANT Léonarde	LUCAS François	10/10/1730	M
DARDANT Léonarde	DUCOURTIEUX Barthélémy	06/10/1767	M
DARDANT Louise	LAPLOT Mathurin	20/01/1762	M
DARDANT Louise	GENDREAUD Jacques	22/04/1801	M
DARDANT Madeleine	DARDANT Léonard	28/02/1729	M
DARDANT Madeleine	MAROT Jean	21/11/1730	M
DARDANT Marie	GUILLEMOT Pierre	07/02/1747	M
DARDANT Marie	ROUMILHAC (DE) Jean	01/09/1801	M
DARDANT Marie	PASQUET Pierre	25/04/1747	M
DARDANT Marie	DUBOUCHAUD Pierre	26/01/1735	M
DARDANT Marie	FAURE Jacques	24/01/1735	C
DARDANT Marie	LASPEIRAS Mathurin	17/02/1789	M
DARDANT Marie	DUCOURTIEUX Léonard	04/07/1758	M
DARDANT Marie	CHALIFOUR Guillaume	25/01/1774	M
DARDANT Marie	DUTEIL Léonard	24/11/1772	M
DARDANT Marie	DARDANT Jean	16/02/1722	M
DARDANT Marie	MALBAY Jean	23/02/1796	M
DARDANT Marie	BLANT Léonard	17/02/1738	M

Nom prénom époux/épouse	Nom prénom conjoint	Date acte	Acte
DARDANT Marie	DARDANT Léonard	09/06/1750	M
DARDANT Marie	GRAVELAS François	25/02/1732	C
DARDANT Marie	DARDANT Michel	09/02/1750	M
DARDANT Marie	COURDEAU François	12/02/1720	M
DARDANT Marie	IMBERT Pierre	03/01/1794	P
DARDANT Marie	PAQUET Guillaume	22/02/1729	M
DARDANT Marie	VENASSIER Pierre	23/06/1801	M
DARDANT Marie	LEYTER François	19/01/1761	M
DARDANT Marie	LETHER Jean	07/02/1780	M
DARDANT Mathurin	LAPEIRAS Michelle	14/02/1786	M
DARDANT Mathurin	DENIS Anne	10/04/1800	M
DARDANT Mathurin	PAPARANT Catherine	10/06/1766	M
DARDANT Mathurine	ACQUARIAS Léonard	01/02/1735	M
DARDANT Mathurine	SALAUD François	28/01/1755	M
DARDANT Michel	DARDANT Marie	09/02/1750	M
DARDANT Michel	MICHEL Jeanne	07/02/1785	M
DARDANT Michel	BANDELLE Marie	31/01/1769	M
DARDANT Pierre	BLANCHARD Jeanne	03/02/1749	C
DARDANT Pierre	BOUTINOT Marguerite	24/04/1742	M
DARDANT Pierre	MONDAIN Jeanne	19/05/1752	C
DARDANT Pierre	VILLETTE Marguerite	05/10/1700	M
DARDANT Pierre	DE ROUMILHAC Anne	24/01/1792	M
DARDANT Pierre	MAROT Françoise	20/02/1730	M
DARDANT Pierre	LIENARD Elisabeth	30/04/1753	C
DARDANT Pierre	ROUX Anne	18/01/1752	M
DARDANT Pierre	LACLOTRE Marguerite	07/02/1780	M
DARDANT Pierre	PINARD Léonarde	30/01/1753	M
DARDANT Pierre	COQUARD Anne	05/10/1794	M
DARDANT Pierre	BONET Catherine	09/01/1708	M
DARDANT Pierre	GAUDEIX Barbe	22/11/1723	C
DARDANT René	GRANIAUD Jeanne	14/02/1702	M
DARDANT René	MATHIEU Marianne	16/02/1740	M
DARDANT René	DE ROUMILHAC Léonarde	19/01/1707	M
DARDANT René	BOUTOT Catherine	01/03/1734	C
DARDANT Renée	MORTEGOUTE Pierre	25/02/1727	M
DARDANT Renée	NISARD Jean	19/01/1717	M
DARDANT Valérie	LETHER Pierre	10/02/1766	M
DARDANT Valérie	BARDOLLE Guillaume	25/01/1701	M
DARDENT Anne	LASVOUX (DE) Michel	10/01/1758	M
DARDENT Catherine	IMBERT Jean	21/10/1749	M
DARDENT François	ACCARIAS Marie	09/02/1768	M
DARDENT François	DONY Marie	08/02/1695	M
DARDENT Françoise	ROUMILHAC (DE) Pierre	20/02/1748	M
DARDENT Françoise	ETEVE/ETEFFE Jean	20/04/1802	M
DARDENT Gabriel	GRANIAUD Françoise	21/07/1698	M
DARDENT Jeanne	PINARD Jean	04/02/1749	M
DARDENT Joseph	JARROUSSIER Anne	29/01/1692	M
DARDENT Léonard	DE CHARSAT Catherine	08/02/1695	M
DARDENT Léonard	DE ROUMILLAC Françoise	12/11/1686	M
DARDENT Marie	CERTHOU François	10/01/1798	M
DARDENT Marie	JABAUD Léonard	16/02/1694	M
DARDENT Marie	BRUNIER Joseph	21/02/1797	M
DARDENT Pierre	LAPEYRAS Jeanne	22/02/1718	M
DARDENT Pierre	FAUVET Catherine	03/02/1750	M
DARNAT François	DUTHEIL Marguerite	23/02/1694	M
DAUSSAUD Pierre	BERRY Anne	25/02/1743	C
DAUTEIL Jean	SOURNAUD Louise	17/01/1747	C
DAVID Anne	LAROCHE (DE) Pierre	24/02/1705	M
DAVID Anne	GUIMBARD François	07/02/1785	M
DAVID Antoine	DE ROUMILHAC Anne	05/02/1793	M
DAVID François	VINCENDON Madeleine	24/02/1794	P
DAVID Françoise	BLANC François	26/11/1686	M

Nom prénom époux/épouse	Nom prénom conjoint	Date acte	Acte
DAVID Françoise	GRILLIERE Jean	08/07/1732	M
DAVID Jacques	GRELIER Anne	08/02/1763	M
DAVID Jean	CHESADENT Françoise	14/02/1708	M
DAVID Jean	MAROT Marie	28/07/1766	M
DAVID Jean	BIARNEY Jeanne	08/02/1695	M
DAVID Joseph	DELAGE Isabeau	24/11/1716	M
DAVID Léonard	MOREAUX Anne	13/02/1753	M
DAVID Léonard	COURTI Marie	11/02/1772	M
DAVID Léonarde	MOREAU Antoine	21/01/1740	M
DAVID Léonarde	ROUMILHAT (DE) Antoine	17/02/1733	M
DAVID Marie	RIVIER Antoine	14/09/1773	M
DAVID Marie	PENOT Jean	12/02/1795	P
DAVID Marie	DELHOUME Jacques	24/01/1792	M
DAVID Marie	FORAN Joachim	04/02/1698	M
DAVID Pierre	MOREAU Marie	11/05/1792	M
DAVID Pierre	COURCELLE Anne	19/02/1787	M
DAVID Pierre	DE LABUSSIERE Marie	25/01/1735	M
DEBELLAY Jean	BELLAT Marie	29/01/1799	M
DEBELLAYX Jean	JOLIVET Elisabeth	02/02/1753	C
DEBELLEIX Madeleine	BERRI Pierre	17/02/1784	M
DEBOIS François	DE ROUMILHAC Françoise	01/07/1761	M
DEBOIS François	MAROT Catherine	20/02/1753	M
DEBOIS Michel	CHAZEDENT Catherine	03/02/1756	M
DEBOR Marie	FIAUD Antoine	26/07/1785	M
DEBORD Antoine	DELAGE Marguerite	14/02/1786	M
DEBORD Antoinette	GUILHON Léonard	04/02/1687	M
DEBORD Catherine	DEBORD Jean	09/01/1799	M
DEBORD Françoise	LACHEZE (DE) Jacques	04/03/1726	C
DEBORD Françoise	GRASSÉ Gabriel	28/08/1719	M
DEBORD Jacques	DE LACLOSTRE Marthe	03/02/1688	M
DEBORD Jean	DEBORD Catherine	09/01/1799	M
DEBORD Jeanne	BAGROS (DE) Henry	03/09/1726	M
DEBORD Jeanne	PAQUET Simon	26/03/1732	M
DEBORD Jeanne	DELHOUME Joseph	13/02/1747	M
DEBORD Louise	PAQUET Pierre	15/06/1688	M
DEBORD Marie	COQUARD Jean	03/02/1784	M
DEBORD Marie	DELHOUME Jean	06/02/1758	C
DEBORD Pierre	CERTOU Françoise	05/02/1692	M
DEBORD Suzanne	BOYRAU Jacques	22/01/1725	C
DEBORT Léonard	JOANNEAU Antoinette	05/02/1731	C
DEBORT Marguerite	DELAGE Louis	22/01/1714	M
DEBORT Pierre	FAUVET Catherine	14/02/1708	M
DEBROUSSES Jean	DE BOLINARD Catherine	19/01/1724	M
DECRESSAC Anne	DARDANT François	19/02/1759	C
DECRESSAC Anne	CLUZEAU Jean	01/02/1785	M
DECRESSAC Anne	ROUMILHAC (DE) Léonard	24/01/1774	M
DECRESSAC Anne	TRICAUD François	19/02/1800	M
DECRESSAC Denis	DE BUCHEUIL Michelle	12/08/1692	M
DECRESSAC Etienne	JABOT Madeleine	11/02/1759	C
DECRESSAC Etienne	BERRY Renée	21/02/1746	C
DECRESSAC François	BLANCHET Françoise	09/02/1779	M
DECRESSAC François	JOUHANNEAU Anne	03/02/1778	M
DECRESSAC François	BLANCHET Lucie	21/02/1754	M
DECRESSAC Françoise	DARDANT Antoine	29/01/1798	M
DECRESSAC Françoise	FAUVET Jean	13/01/1761	M
DECRESSAC Jean	RIFFAUD Jeanne	22/09/1744	M
DECRESSAC Jean	CLERE/LERE Anne	04/02/1744	M
DECRESSAC Jeanne	ROUMILHAC (DE) François	25/01/1774	M
DECRESSAC Joseph	GABAUD Catherine	12/09/1746	C
DECRESSAC Léonard	GUILLIOU Anne	10/01/1758	M
DECRESSAC Léonard	PINARD Marie	06/02/1781	M
DECRESSAC Marie	PIAUTAY Jean	04/05/1756	M

Nom prénom époux/épouse	Nom prénom conjoint	Date acte	Acte
DECRESSAC Marie	JOURDE François	01/10/1720	M
DECRESSAC Marie	PAQUET Léonard	14/01/1749	M
DECRESSAC Marie	DUGOT Jean	28/01/1755	M
DECRESSAC Marie	PAILLER François	10/02/1781	M
DECRESSAC Michelle	LEGROS Léonard	21/02/1719	M
DECRESSAC Pierre	DE ROUMILIAT Catherine	18/05/1688	M
DECRESSAC Pierre	DE ROUMILHAC Catherine	12/06/1781	M
DECRESSAC Pierre	LUCAS Françoise	27/01/1784	M
DECRESSAC Pierre	VINCENDON Marie	26/06/1719	M
DECRESSAC Pierre	LARRANT Catherine	29/01/1799	M
DECRESSAC Raymond	LABETOULE Thérèse	07/02/1785	M
DECRESSAC Raymond	LADOGE Monique	15/01/1771	M
DECRESSAC Renée	JABAUD Jacques	05/03/1753	C
DECRESSAT Anne	DELHOUME Pierre	31/03/1801	P
DECRESSAT Anne	BERRY Pierre	03/02/1794	M
DECRESSAT Etienne	BERRI Marie	06/02/1714	M
DECRESSAT Françoise	ROUMILHAT (DE) François	04/02/1721	M
DECRESSAT Honoré	MOREAU Louise	13/02/1736	M
DECRESSAT Isabelle	PENELAUD Léger	22/02/1751	C
DECRESSAT Jean	DE ROUMILHAT Anne	09/02/1730	F
DECRESSAT Jean	JABAUD Anne	26/01/1751	M
DECRESSAT Jean	DESEGAUX Léonarde	05/07/1718	M
DECRESSAT Joseph	DE LAVOUX Madeleine	01/10/1731	C
DECRESSAT Joseph	DE BAGROS Léonarde	26/02/1753	C
DECRESSAT Joseph	GUIMBARD Marie	17/08/1728	M
DECRESSAT Léonard	FAUVET Valérie	18/02/1716	M
DECRESSAT Léonard	SALOT Jeanne	18/10/1770	M
DECRESSAT Lucie	TRICAUD Pierre	06/02/1787	M
DECRESSAT Madeleine	GROS Antoine	06/02/1714	M
DECRESSAT Marie	DARDANT Jean	11/07/1769	M
DECRESSAT Marie	CHALYVAT Jean	09/02/1734	M
DECRESSAT Marie	FAURE François	18/01/1763	M
DECRESSAT Michel	BONNIN Léonarde	22/01/1697	M
DECRESSAT Michel	BOUTINOT Isabelle	29/01/1799	M
DECRESSAT Pierre	VALADOU Marie	04/10/1751	M
DECRESSAT Pierre	PAQUET Catherine	14/01/1749	M
DECRESSAT Renée	RICOU Gabriel	19/01/1768	M
DEFAYE Catherine	BANDEL François	04/07/1751	C
DEFAYE Marie	BUCHEUIL (DE) François	28/02/1729	M
DEFAYE Valérie	RAIMOND Jean	25/02/1799	P
DEGAILH Léonarde	FAUVET Léonard	05/02/1715	M
DEGAY Blaise	DELAGE Catherine	10/02/1745	M
DEGAY Catherine	MONSAC (DE) Jean	16/02/1762	M
DEGAY Jean	ROUX Michelle	18/02/1732	C
DEGAY Marguerite	BOULET Gabriel	04/03/1764	C
DEGORCE Marie	FAUVET Claude	14/10/1737	C
DEGUAI Marie	FAUVET Léonard	18/01/1785	M
DEGUDE Anne	BOUTOT Jean	06/02/1759	M
DEGUDE Françoise	DEGUDE Joseph	19/01/1794	P
DEGUDE Gabriel	MACLOUX Marie	15/02/1762	C
DEGUDE Gabriel	FAUVET Mathive	29/10/1697	M
DEGUDE Joseph	DEGUDE Françoise	19/01/1794	P
DEGUDE Léonard	CHAZEDENT Anne	28/01/1727	M
DEGUDE Léonarde	LERHODIER Etienne	06/02/1720	M
DEGUDE Léonarde	LERHODIER François	06/02/1720	M
DEGUDE Marie	DUMOND François	28/02/1724	M
DEGUDE Marie	CAFFET Léonard	01/03/1801	P
DEGUDE Marie	VAREILLAS Martial	07/09/1733	C
DEGUDE Marie	VIGNAUD Fiacre	28/01/1788	M
DELAAGE Marie	BONET Michel	29/01/1715	M
DELAAGE Marie	GAUCHON Jean	27/02/1713	M
DELAGE Anne	FAYAUD Pierre	08/04/1777	M

Nom prénom époux/épouse	Nom prénom conjoint	Date acte	Acte
DELAGE Anne	BORIAUD Guillaume	26/01/1752	M
DELAGE Anne	MASLE Jean	06/02/1787	M
DELAGE Anne	PENOT Louis	11/09/1770	M
DELAGE Anne	LASPAIRAS Pierre	29/01/1799	M
DELAGE Anne	BILIERE Louis	14/02/1719	M
DELAGE Anne	PENOT Pierre	25/01/1774	M
DELAGE Antoine	GADIFAU Anne	09/02/1722	C
DELAGE Antoine	COURTI Léonarde	02/11/1706	M
DELAGE Catherine	CHALIFOUR François	14/02/1713	M
DELAGE Catherine	FAURAND Joachim	07/02/1719	M
DELAGE Catherine	MINGAUD Antoine	17/01/1702	M
DELAGE Catherine	ACHARIAS Léonard	26/08/1706	M
DELAGE Catherine	DARDANT Jean	11/01/1774	M
DELAGE Catherine	DEGAY Blaise	10/02/1745	M
DELAGE Claude	SORNEAUX Laurent	06/02/1753	M
DELAGE Etienne	DUGAY Marguerite	10/02/1745	M
DELAGE François	LEBRAUD Marguerite	09/06/1801	P
DELAGE François	BESSONAUD Françoise	26/02/1748	C
DELAGE Françoise	BONNET Léonard	06/02/1770	M
DELAGE Françoise	MATHIEU Antoine	03/03/1783	M
DELAGE Françoise	DELAGE Jean	06/02/1753	M
DELAGE Françoise	DELAGE Pierre	19/02/1732	M
DELAGE Gabrielle	RICOUX Antoine	11/01/1695	M
DELAGE Gabrielle	CORDEAUX Jean	08/08/1701	M
DELAGE Isabeau	DAVID Joseph	24/11/1716	M
DELAGE Isabeau	BONNET Michel	08/11/1689	M
DELAGE Jacques	LETHER Françoise	08/05/1792	M
DELAGE Jacques	LASSALLE Marie	25/02/1802	M
DELAGE Jean	DELAGE Françoise	06/02/1753	M
DELAGE Jean	MERIGOT Marie	02/06/1767	M
DELAGE Jean	LETHER Marguerite	22/02/1751	M
DELAGE Jean	FAUVET Madeleine	03/06/1749	M
DELAGE Jean	LETHER Jeanne	10/08/1779	M
DELAGE Jean	DE LACLOTRE Françoise	01/02/1724	M
DELAGE Jean	LAMARSAUDE Catherine	07/02/1780	M
DELAGE Jean	CERTOU Françoise	08/10/1776	M
DELAGE Jean	FAYAUD Madeleine	12/01/1717	M
DELAGE Jean	GABAUD Isabelle	08/10/1776	M
DELAGE Jean	CHARLES Anne	04/02/1765	C
DELAGE Jean	MATHIEU Marie	20/02/1759	M
DELAGE Jean	DELAGE Jeanne	26/06/1780	M
DELAGE Jean	LASSALLE Jeanne	25/02/1802	M
DELAGE Jean	CHALIFOUR Joséphe	08/04/1755	M
DELAGE Jean	MICHELLET Marie	07/01/1744	M
DELAGE Jean	DARDANT Anne	22/02/1773	M
DELAGE Jeanne	DELAGE Laurent	19/05/1761	M
DELAGE Jeanne	BORIAUD Pierre	29/01/1799	M
DELAGE Jeanne	LEPETIT Jean	08/02/1729	M
DELAGE Jeanne	DELAGE Jean	26/06/1780	M
DELAGE Jeanne	CHALIVAT François	06/02/1776	M
DELAGE Jeanne	LASVOUX Pierre	14/02/1792	M
DELAGE Jeanne	LACLOTRE (DE) Jean	07/01/1756	M
DELAGE Joseph	FAUVET Anne	13/04/1728	M
DELAGE Joseph	BIARNEIX Marie	22/08/1786	M
DELAGE Joseph	COQUARD Marie	06/02/1776	M
DELAGE Joseph	DE LAPIERAS Jeanne	18/01/1701	M
DELAGE Joseph	ROUX Marguerite	07/10/1783	M
DELAGE Joseph	DARDANT Jeanne	14/01/1721	M
DELAGE Joseph	BALIFFAUD Françoise	06/04/1728	M
DELAGE Laurent	DELAGE Jeanne	19/05/1761	M
DELAGE Laurent	LETHER Marie	18/01/1774	M
DELAGE Laurent	JOUANAU Catherine	28/01/1731	C

Nom prénom époux/épouse	Nom prénom conjoint	Date acte	Acte
DELAGE Laurent	CLUZEAU Anne	19/02/1798	M
DELAGE Laurent	JOANNAUD Catherine	30/01/1731	M
DELAGE Léonard	LACLOTRE Marie	07/02/1786	M
DELAGE Léonard	BEAUDOU Catherine	11/02/1732	C
DELAGE Léonarde	TROBAT Jacques	29/02/1740	M
DELAGE Léonarde	PAQUET Léonard	13/01/1756	M
DELAGE Léonarde	CHEZADAN (DE) François	24/10/1690	M
DELAGE Louis	DEBORT Marguerite	22/01/1714	M
DELAGE Madeleine	COUVIDOU Christophe	19/02/1800	M
DELAGE Madeleine	COURTI Joseph	18/01/1774	M
DELAGE Madeleine	PERICAUD Jean	17/02/1801	M
DELAGE Madeleine	MORGAUD François	22/08/1786	M
DELAGE Marguerite	LACLOTRE (DE) Jean	07/01/1756	M
DELAGE Marguerite	FAURE Gilbert	10/08/1779	M
DELAGE Marguerite	DEBORD Antoine	14/02/1786	M
DELAGE Marie	LETHER Pierre	16/10/1770	M
DELAGE Marie	DELAGE Pierre	30/01/1800	M
DELAGE Marie	FAURE Jean	01/02/1700	M
DELAGE Marie	LEYTER Martial	01/06/1740	M
DELAGE Marie	COURTY Léonard	21/09/1779	M
DELAGE Martial	COQUARD Françoise	08/01/1709	M
DELAGE Martial	BOUTINOT Renée	10/09/1705	M
DELAGE Michelle	RIFAUD Jean	15/02/1707	M
DELAGE Michelle	MERIGOT Jean	29/01/1687	M
DELAGE Pierre	DE ROUMILHAC Françoise	18/09/1758	M
DELAGE Pierre	DELAGE Françoise	19/02/1732	M
DELAGE Pierre	JABAUD Léonarde	08/02/1708	M
DELAGE Pierre	NEYMOND Catherine	26/02/1743	M
DELAGE Pierre	DELAGE Marie	30/01/1800	M
DELAGE Pierre	TROBA Léonarde	18/11/1793	M
DELAGE Pierre	GAFARY Lucie	11/01/1724	M
DELAGE Pierre	JOUHANAUD Catherine	03/03/1794	M
DELAGE René	MORAUD Léonarde	05/02/1720	C
DELAGE René	BLANC Marie	26/11/1686	M
DELHOME Jean	CHAUVIERE Marie	07/07/1732	C
DELHOMME Anne	BONNET Michel	22/01/1709	M
DELHOMME Françoise	COURCELLE Pierre	19/02/1715	M
DELHOMME Gabrielle	GRILIERE Michel	19/01/1727	C
DELHOMME Jean	CAFFÉ Marguerite	05/06/1731	M
DELHOMME Jeanne	FAYAU Pierre	14/09/1722	M
DELHOMME Joseph	PERIÉ Valérie	25/02/1726	C
DELHOMME Laurent	COURDAU Marie	08/02/1724	M
DELHOMME Léonard	BOUTOT Catherine	25/09/1713	M
DELHOMME Léonard	BOUTAU Anne	04/03/1726	M
DELHOMME Léonarde	DUROULE François	04/03/1715	M
DELHOMME Madeleine	DUGAY Christophe	15/02/1689	M
DELHOMME Marie	SALOT Pierre	24/02/1716	M
DELHOMME Marie	JOLYVET Blaise	31/01/1719	M
DELHOMME Marie	BARIAT Jean	09/02/1722	C
DELHOMME Martial	ROUX Marie	28/01/1721	M
DELHOMME Pierre	DOIRAT Marie	06/09/1717	M
DELHOMME Pierre	LEYTER Catherine	30/08/1717	M
DELHOUME Anne	MATHIEU Jean	18/02/1760	M
DELHOUME Antoine	VINCENDON Marie	06/02/1720	M
DELHOUME Catherine	COUILLAUD Jacques	09/02/1728	M
DELHOUME Catherine	CHESSADAN Gabriel	04/02/1744	M
DELHOUME Catherine	MAROT Michel	08/02/1779	M
DELHOUME Catherine	MAROT Jean	03/10/1780	M
DELHOUME Catherine	RAIMOND François	24/01/1792	M
DELHOUME Denis	ROBIN Catherine	26/06/1747	C
DELHOUME Etienne	MATHIEU Marie	06/02/1776	M
DELHOUME Etienne	VILLAUD Catherine	30/01/1703	M

Nom prénom époux/épouse	Nom prénom conjoint	Date acte	Acte
DELHOUME Gabrielle	RODIER Jean	10/08/1706	M
DELHOUME Guillaume	COURCELLE Anne	29/10/1781	M
DELHOUME Jacques	DAVID Marie	24/01/1792	M
DELHOUME Jean	LANGEAU Jeanne	12/10/1750	C
DELHOUME Jean	DUPARQUET Jeanne	20/05/1771	M
DELHOUME Jean	ROUX Anne	10/09/1726	M
DELHOUME Jean	FAURE Jeanne	19/02/1754	M
DELHOUME Jean	DARDANT Françoise	17/06/1749	M
DELHOUME Jean	LACOSSE Marie	06/05/1760	M
DELHOUME Jean	CHAUCHEFFE Marguerite	20/05/1771	M
DELHOUME Jean	LEYTHER Catherine	15/08/1690	M
DELHOUME Jean	BLANCHET Lucie	27/07/1745	M
DELHOUME Jean	DEBORD Marie	06/02/1758	C
DELHOUME Jean	MAROT Catherine	09/12/1800	M
DELHOUME Jean	FAUVET Marguerite	19/07/1735	M
DELHOUME Jean	JAROUSSIER Jeanne	12/02/1714	M
DELHOUME Jean	GRILIERE Jeanne	25/06/1765	M
DELHOUME Jean-Baptiste	DUTHEIL Léonarde	02/02/1798	P
DELHOUME Jeanne	MICHELET Pierre	13/01/1742	C
DELHOUME Joseph	LENOIR Léonarde	29/05/1760	M
DELHOUME Joseph	DEBORD Jeanne	13/02/1747	M
DELHOUME Léonard	ROUMILHAC Anne	19/02/1800	M
DELHOUME Léonard	RICOU Marie	14/02/1764	M
DELHOUME Léonard	COUILHAUD Jeanne	25/02/1743	C
DELHOUME Léonard	BONNET Marie	17/08/1772	M
DELHOUME Léonarde	ROUX François	15/01/1788	M
DELHOUME Louise	RODHIER Léonard	31/03/1801	P
DELHOUME Louise	LALU (DE) Gabriel	20/02/1781	M
DELHOUME Marguerite	PACQUET Léonard	20/02/1703	M
DELHOUME Marie	MONTMEAU Sylvain	13/02/1752	C
DELHOUME Marie	BOUAY Léonard	16/02/1795	M
DELHOUME Marie	COURTY François	28/02/1729	M
DELHOUME Marie	PRUGNAUD Jean	18/01/1800	P
DELHOUME Marie	COUTI Jean	06/02/1776	M
DELHOUME Marie	PIOUFOUX (DU) Pierre	18/11/1755	M
DELHOUME Marie	DARDANT Joseph	18/01/1735	M
DELHOUME Marie	CHARZAT (DE) Guillaume	07/08/1746	C
DELHOUME Marie	LAITHER Pierre	05/03/1753	M
DELHOUME Marie	BIARNAIX François	17/09/1737	M
DELHOUME Marie	LEBOURG Jean	20/02/1753	M
DELHOUME Pierre	BASTIEN Marie	22/01/1793	M
DELHOUME Pierre	FORGEMOL Marie	02/06/1749	C
DELHOUME Pierre	DU PIAUFOUX Madeleine	03/02/1756	M
DELHOUME Pierre	DECRESSAT Anne	31/03/1801	P
DELHOUME Psalmet	PINARD Léonarde	13/02/1747	M
DELHOUME René	CERTOU Jeanne	31/01/1769	M
DELHOUME Renée	MAROT Jean	12/02/1725	C
DELHOUSME Antoine	PINARD Léonarde	13/02/1770	M
DELHOUSME Gabriel	MAROT Lucie	13/02/1680	M
DELHOUSME Madeleine	RICOUX Jean	16/07/1698	M
DELOUME Laurent	DU PIAUFOU Valérie	04/07/1741	M
DELOUME Léonard	VINCENDON Léonarde	13/06/1737	M
DEMAY Pierre	DE LAROCHE Catherine	21/01/1687	M
DEMONSAT Françoise	ANGEDIEU Etienne	20/05/1727	M
DEMOULINS Louise	MOREAU Pierre	31/12/1799	M
DENIS Anne	PALIÉ Pierre	03/06/1722	M
DENIS Anne	ROUMILHAC (DE) Jean	14/01/1772	M
DENIS Anne	BERRY Jacques	16/02/1794	M
DENIS Anne	COUTI François	21/02/1786	M
DENIS Anne	BIARNEIX Pierre	05/05/1793	P
DENIS Anne	BONNET Antoine	15/02/1768	M
DENIS Anne	DARDANT Mathurin	10/04/1800	M

Nom prénom époux/épouse	Nom prénom conjoint	Date acte	Acte
DENIS Anne	VINCENDON Joseph	02/02/1750	C
DENIS Antoine	RAINAUD Anne	29/01/1799	M
DENIS Etienne	PINARD Jeanne	18/10/1725	M
DENIS Etienne	BONNET Marie	23/02/1745	M
DENIS Gabriel	MATHIEU Anne	14/02/1786	M
DENIS Guy	VINGTANS Anne	01/07/1680	M
DENIS Jean	BLANCHET Jeanne	21/02/1757	M
DENIS Jean	THEULIER Catherine	28/01/1777	M
DENIS Jean	CHARLES Catherine	07/02/1740	C
DENIS Jean-Baptiste	DUPARQUET Marie	23/04/1798	M
DENIS Léonard	BONNET Anne	30/01/1781	M
DENIS Madeleine	DENIS Pierre	13/01/1761	M
DENIS Madeleine	PROPIN Jacques	05/02/1765	M
DENIS Marguerite	TRICAUD Pierre	27/02/1713	M
DENIS Marie	DUMOND Pierre	13/01/1722	M
DENIS Michelle	ROUMILLAT (DE) Joseph	29/08/1724	M
DENIS Pierre	DE BERSAC Gabrielle	11/01/1746	M
DENIS Pierre	JAROUSSIER Catherine	07/02/1717	M
DENIS Pierre	LESCAROUT Thérèse	01/02/1740	M
DENIS Pierre	MATHIEU Catherine	09/02/1729	M
DENIS Pierre	DENIS Madeleine	13/01/1761	M
DENIS Renée	LADAUGE François	22/02/1707	M
DENIS/DENY Marie	BONNET Jean	23/02/1745	M
DENY Marie	SIMONET Léonard	30/01/1731	M
DENYS Catherine	LARRA (DE) Laurent	11/01/1769	M
DENYS Léonard	DE CHALIVAT Marguerite	25/08/1697	M
DENYS Marguerite	LABUSSIERE (DE) Etienne	30/05/1719	M
DEROSIÉ Elisabeth	MAROT Jean	18/06/1715	M
DEROSIER Jeanne	DUMON Pierre	02/02/1759	M
DEROZIER François	BARBOTTE Françoise	04/02/1687	M
DEROZIER Léonarde	GOGUET François	30/03/1799	M
DEROZIER Marguerite	CHALIFOURT Gabriel	25/12/1794	M
DES TEULIERES Françoise	VINCENDON François	07/02/1744	C
DESAFFIS Anne	LUCAS Jean	19/01/1734	M
DESAFFIS Gabriel	MATHIEU Marguerite	18/02/1727	M
DESAFFIS Léonard	PAQUET Anne	05/02/1754	M
DESAFFIS Léonard	TOURNOIS Marie	19/01/1733	M
DESAFFIX Catherine	LADAUGE François	15/01/1737	M
DESAFFIX Catherine	ROUMILHAC (DE) Jean	07/01/1737	C
DESAFFIX Guillaume	SIMONET Catherine	09/11/1728	M
DESAFIE Elisabeth	VILLAUD Jean	29/01/1793	M
DESAFIS François	GUIMBARD Anne	24/02/1778	M
DESAFIS François	GASCON Jeanne	28/01/1772	M
DESAFIS François	COUCHET Marie	25/01/1785	M
DESAFIX Jeanne	LEONARD Jean	13/02/1795	P
DESAFIX Pierre	FAUVET Marie	16/02/1773	M
DESCHAMPS Joseph	DE ROUMILHAC Jeanne	23/01/1759	M
DESCHAMPS Marguerite	VINCENDON Joseph	15/05/1747	C
DESCHAMPS Marie	RIFFAUD François	28/03/1747	C
DESCHAMPS Marie	TROBAT Jean	15/06/1751	C
DESCHAMPS Michel	LUCAS Marie	09/02/1750	M
DESEGAUX Antoine	DE ROUMILHAT Renée	14/02/1696	M
DESEGAUX Charlotte	TRICAUD Mathieu	14/01/1725	C
DESEGAUX Isabeau	FAUVET Gabriel	30/07/1708	M
DESEGAUX Jacques	GENDREAU Marie	04/02/1755	C
DESEGAUX Léonard	DUMONT Madeleine	14/02/1696	M
DESEGAUX Léonarde	DECRESSAT Jean	05/07/1718	M
DESEGAUX Marie	MINORET Jacques	16/06/1721	M
DESFORGES Marie	PIOUFRE Joseph	09/01/1799	M
DESGRANGES Joseph	DE LAVALETTE Jeanne	15/02/1762	C
DESMARAIS Jeanne	GAFFARY (DE) Pierre	15/01/1731	M
DESMARÉS Gabriel	ROUX Léonarde	28/02/1718	M

Nom prénom époux/épouse	Nom prénom conjoint	Date acte	Acte
DESMARETS Jean	DE LAVALETTE Monique	24/09/1742	C
DESMARETS Marie	SALLESSE Léonard	26/05/1767	M
DESMARETS Marie	BEAUSOLEIL François	09/08/1762	M
DESROGIERS Jean	MATHIEU Marguerite	11/02/1749	M
DESROSIERS Françoise	RIFFAUD Pierre	01/02/1751	M
DESROZIERS Françoise	MALLET Gabriel	08/02/1780	M
DESROZIERS Léonard	MAROT Catherine	18/01/1752	M
DESROZIERS Marguerite	FAURE Jean	10/07/1778	M
DESROZIERS Marguerite	LARAT Pierre	27/01/1756	M
DESROZIERS Mathurine	MICHEL Pierre	28/01/1755	M
DESROZIERS Pierre	ACHARIAS Jeanne	03/08/1723	M
DESVAUX Anne	FAUVET Pierre	17/10/1703	M
DINTRA Jeanne	LABUSSIERE (DE) Gabriel	23/09/1793	M
DINTRA Marie	LEBLEU Jean	21/02/1757	C
DINTRAS Catherine	DINTRAS Joseph	06/02/1798	M
DINTRAS Françoise	BAGROS (DE) Gabriel	08/07/1680	M
DINTRAS Isabelle	LASALLE René	05/02/1754	M
DINTRAS Joseph	DE LACLOTRE Catherine	06/02/1769	M
DINTRAS Joseph	DINTRAS Catherine	06/02/1798	M
DINTRAS Joseph	DUTEIL Marie	17/01/1769	M
DINTRAS Marie	BALIFAUD François	09/01/1799	M
DINTRAS Martial	BIARNEIX Marie	09/02/1773	M
DINTRAS Martial	NESMOND Léonarde	06/02/1769	M
DISSIOU Marie	JOGEAT Pierre	17/08/1724	M
DOIRAT Marguerite	BALLIFAUD Gabriel	19/06/1800	M
DOIRAT Marie	DELHOMME Pierre	06/09/1717	M
DOIRAT Martiale	ROBERT François	06/02/1698	M
DOIRON Pierre	DE COUSTIN Catherine	12/04/1785	M
DONY Marie	DARDENT François	08/02/1695	M
DORIAT Léonard	BONGRAND Marie	04/02/1769	C
DORIAT Marie	BONGRAND Joseph	18/02/1765	M
DORIAT Pierre	BONGRAND Marie	04/02/1769	C
DORIAT Pierre	TEXIER Léonarde	28/02/1696	M
DOUCET Etienne	DE ROFFIGNAC Louise	01/07/1717	C
DOUCET Françoise	ROCHE (DE) Martial	02/02/1693	M
DOUCET Jean	FAURAND Léonarde	01/05/1730	C
DOUCET Jean	DE LALUT Jeanne	08/02/1774	M
DOUCET Jean	RIVAILLE Anne	16/02/1694	M
DOUCET Léonard	DE MONTCOUR Jeanne	09/02/1751	M
DOUCET Madeleine	JOFFRE Jean	28/07/1799	M
DOUCET Michel	PAQUET Catherine	06/02/1758	C
DOUCET René	MOREAUD Marie	06/02/1769	M
DOUGÉ Martial	NIZARD Valérie	06/02/1759	M
DOUGER Léonard	LEYTER Madeleine	09/02/1740	M
DOUGER Léonard	GUILHON Jeanne	27/05/1700	M
DOUJET Marie	RICOU Joseph	14/04/1728	M
DOULCET Léonard	PAQUET Catherine	09/04/1799	M
DOUMAIT Jean	RATEAUD Françoise	30/03/1799	M
DOUMEIX Antoine	FAUVET Françoise	07/02/1786	M
DOUMET Léonard	BERNARD Anne	10/11/1798	M
DOUMEU/TOUMEU Gabriel	CHERBEYX Michelle	26/10/1688	M
DOUMEYX Jean	CASSERON Anne	17/02/1744	M
DOUZER Catherine	CLUSEAU Jean	26/08/1686	M
DOYRAT Françoise	FAYAU Jean	01/02/1723	C
DOYRAT Jeanne	GUIMBARD Jean	08/02/1752	M
DOYRAT Léonard	VIGNAUD Jeanne	19/02/1703	M
DUBOIS Catherine	RODHIER François	20/11/1798	M
DUBOIS Catherine	RHODIER Léonard	01/02/1785	M
DUBOIS Catherine	PETIT MAGNEUX (DU) Léonard	10/02/1779	M
DUBOIS François	GADET Françoise	05/02/1793	M
DUBOIS François	CAPITAINE Louise	16/03/1765	C
DUBOIS Françoise	RHODIER Jean	18/06/1793	M

Nom prénom époux/épouse	Nom prénom conjoint	Date acte	Acte
DUBOIS Gabriel	ROUMILHAC Anne	12/09/1796	M
DUBOIS Gabriel	ROUX Jeanne	01/02/1785	M
DUBOIS Guillaume	MAZEIRAUD Marie	29/01/1799	M
DUBOIS Jean	GAUCHOUT Isabelle	21/02/1735	M
DUBOIS Marguerite	GAVANIER Léonard	14/11/1718	C
DUBOST Jeanne	BERRY René	04/02/1731	C
DUBOUCHAUD Pierre	DARDANT Marie	26/01/1735	M
DUBOUCHAY Jean	PAQUET Michelle	10/04/1742	M
DUBOUCHE René	MATHIEU Catherine	19/01/1799	M
DUBOUCHÉ Jean	FAUVET Françoise	03/02/1733	M
DUBOUCHÉ Marie	ROSIER Jean	08/02/1774	M
DUBOUCHET Anne	CARDINAL Antoine	06/02/1767	M
DUBOUCHET Jeanne	COURTY Jean	30/05/1800	M
DUBOUCHET Marie	CHEIRAUD Jean	20/02/1781	M
DUBOUCHET Nicolas	VARALIAC Jeanne	21/02/1775	M
DUBOUCHET Nicolas	RICOU Marie	29/04/1777	M
DUBOUCHET Pierre	FAUVET Michelle	15/02/1746	M
DUBOUCHET Pierre	DE LACLOSTRE Anne	09/02/1762	M
DUBOUCHET René	VARALIAC Jeanne	11/02/1775	M
DUBOURG/LEBOURG Marie	LAGUNIERE Mesmin	10/02/1688	M
DUBOY Jeanne	PLAIGNAUD Antoine	21/02/1762	C
DUBRAC François	DE ROUMILHAC Catherine	25/07/1758	M
DUBRAC DES FORGES Léonard	BADOU Marie	04/12/1795	P
DUCLOU François	DU MOURAUD Marguerite	03/05/1718	C
DUCLOU Marie	VIGNAUD François	30/10/1741	M
DUCOURTHIEUX Gabriel	DARDANT Charlotte	15/02/1724	M
DUCOURTIEU René	SYMONET Anne	20/02/1691	M
DUCOURTIEUX Anne	LAPERAS (DE) Christophe	07/06/1701	M
DUCOURTIEUX Barthélémy	DARDANT Léonarde	06/10/1767	M
DUCOURTIEUX Barthélémy	VERNADEAU Marie	19/02/1776	M
DUCOURTIEUX François	ROUSSAT Marie	20/06/1729	C
DUCOURTIEUX Léonard	DARDANT Marie	04/07/1758	M
DUCOURTIEUX Léonard	DARDANT Françoise	27/02/1713	M
DUCOURTIEUX Marie	LEITHER Léonard	03/06/1766	M
DUCOURTIEUX Pierre	DUVERGER Anne	19/01/1799	M
DUFAIN Pierre	BERRY Marie	08/09/1744	M
DUFELU Jeanne	DUPARQUET Jean	01/02/1719	M
DUFIN Anne	PEYRICAT Nicolas	04/03/1715	M
DUFIN Clément	LEYTER Jeanne	07/08/1702	M
DUFIN Etienne	DARDAN Léonarde	23/11/1700	M
DUFIN Françoise	BORIAU Jean	15/02/1729	M
DUFIN Françoise	ROUX René	18/02/1760	M
DUFIN Françoise	GAUDEIX Michel	01/03/1794	P
DUFIN Jean	SIMONNET Léonarde	17/01/1702	M
DUFIN Jeanne	GASCON Marguerite	27/02/1726	M
DUFIN Léonard	BOYNAUD Marguerite	21/02/1735	M
DUFIN Léonard	DE BUCHEUIL Marie	28/01/1766	M
DUFIN Léonard	LASSALLE Madeleine	09/02/1790	M
DUFIN Léonard	FAUVET Madeleine	26/02/1748	C
DUFIN Léonard	DE MOMMAUD Madeleine	05/03/1753	C
DUFIN Léonarde	COQUARD Denis	06/02/1725	M
DUFIN Léonarde	ROUMILHAC (DE) Christophe	19/02/1737	M
DUFIN Marguerite	JOLY Pierre	23/11/1750	C
DUFIN Marguerite	MAROT Pierre	05/09/1702	M
DUFIN Marguerite	CHARLE Mathurin	15/02/1746	M
DUFIN Marie	COURTY François	17/02/1764	M
DUFIN Marie	RICOU Jean	12/01/1779	M
DUFIN Marie	DUPEUX Jacques	15/02/1751	M
DUFIN Marie	BEULHY Etienne	24/02/1716	C
DUFIN Pierre	GASCON Marguerite	12/02/1719	C
DUFIN Pierre	BAROT Catherine	19/05/1733	M
DUFIN Pierre	MATHIEU Catherine	08/02/1723	M

Nom prénom époux/épouse	Nom prénom conjoint	Date acte	Acte
DUFIN Pierre	VINCENDON Léonarde	09/04/1720	M
DUFOURNEAU Louis	FAUVET Jeanne	13/09/1732	C
DUGAY Christophe	DELHOMME Madeleine	15/02/1689	M
DUGAY Etienne	RICOUX Françoise	05/02/1742	C
DUGAY Jean	BERRY Marie	08/01/1732	M
DUGAY Marguerite	DELAGE Etienne	10/02/1745	M
DUGET Léonarde	FAYAUD Jean	07/04/1795	P
DUGOT Anne	BRUNETAUD Jean	08/02/1763	M
DUGOT François	CHALIVAT Marie	18/01/1763	M
DUGOT François	LETHER Marie	30/01/1787	M
DUGOT Jean	DECRESSAC Marie	28/01/1755	M
DUGOT Jean	DUPEUX Jeanne	04/03/1737	M
DUGOT Jean	RICOUX Marie	16/01/1742	M
DUGOT Jean	BAGNOL Valérie	28/02/1718	M
DUGOT Marie	ROUMILHAC François	27/02/1796	P
DUGOT Mathurin	RICOUT Marie	15/02/1795	P
DUJAI François	ROUX Madeleine	07/02/1792	M
DUMANIEUX Michel	DARDANT Anne	14/02/1774	M
DUMAS Catherine	GAFFARY Etienne	02/05/1689	M
DUMAZEAU Elisabeth	BERRI Joseph	11/02/1765	M
DUMAZEAU Elisabeth	LAVALETTE (DE) Martial	25/02/1745	C
DUMAZEAU Elisabeth	DARDANT Joseph	06/02/1758	M
DUMAZEAU Joseph	GAVANIER Jeanne	26/02/1748	C
DUMAZEAUD Pierre	DE LACHEZE Marguerite	11/04/1741	M
DUMON Jean	ACHARIA Renée	23/09/1692	M
DUMON Jean	GRELIERE Marie	06/08/1686	M
DUMON Madeleine	SAUMAR Pierre	13/06/1690	M
DUMON Michelle	RASTEAU François	11/01/1695	M
DUMON Pierre	DEROSIER Jeanne	02/02/1759	M
DUMON Pierre	DE BAGROS Marie	21/01/1694	M
DUMOND François	DEGUDE Marie	28/02/1724	M
DUMOND Jean	FAUVET Marguerite	13/01/1761	M
DUMOND Joséphe	COQUARD Etienne	13/02/1713	M
DUMOND Madeleine	MINORET Pierre	16/06/1721	M
DUMOND Marguerite	CHARPENTIER François	05/02/1715	M
DUMOND Marie	MALE Michel	26/01/1740	M
DUMOND Marie	TRICAUD Pierre	28/01/1754	C
DUMOND Marie	NOUAUT (DU) Jean	26/06/1719	M
DUMOND Pierre	DENIS Marie	13/01/1722	M
DUMONT Gabriel	LETHER Jeanne	04/08/1698	M
DUMONT Jean	FAUVET Catherine	16/01/1725	M
DUMONT Jeanne	MAIRAT Mathurin	05/02/1782	M
DUMONT Madeleine	DESEGAUX Léonard	14/02/1696	M
DUMONT Marguerite	GUIMBARD Gabriel	19/02/1737	C
DUMONT Marie	MICHEL François	27/01/1784	M
DUMONT Marie	ACCARIA Pierre	21/02/1786	M
DUMONT Michel	GADET Jacquette	20/02/1716	C
DUMONT Michelle	JACOB Joseph	27/09/1689	M
DUMONTEIL Catherine	COURTY François	17/12/1793	P
DUMONTEIL Jacquette	BOUTOT Pierre	02/06/1680	M
DUMONTEIL Léonard	CERTOU Marie	01/02/1779	M
DUNAUD Anne	ROUGERIE Jean	03/05/1801	M
DUNAUD François	PALLIER Marie	15/02/1745	C
DUNAUD Gabriel	MATHIEU Françoise	07/02/1775	M
DUNAUD Léonarde	LACLOTRE (DE) Joseph	09/02/1740	M
DUNOT Marie	MAROT Gélibert	23/01/1795	P
DUNOUHAUD Jean	PERIGORD Anne	28/09/1734	M
DUNOYER Marie	ROUX Antoine	10/04/1758	C
DUPARQUET Jean	DUFELU Jeanne	01/02/1719	M
DUPARQUET Jeanne	DELHOUME Jean	20/05/1771	M
DUPARQUET Jeanne	CHAUCHEF Pierre	17/01/1741	M
DUPARQUET Joseph	TEXIER Marie	03/10/1746	C

Nom prénom époux/épouse	Nom prénom conjoint	Date acte	Acte
DUPARQUET Léonard	BARITAU Jeanne	14/02/1734	C
DUPARQUET Lucie	GAFARY François	01/02/1719	M
DUPARQUET Madeleine	ROUMILHAC (DE) Léonard	28/02/1729	M
DUPARQUET Marie	NADAU Joseph	09/05/1797	M
DUPARQUET Marie	DENIS Jean-Baptiste	23/04/1798	M
DUPARQUET Marie	FORANT Gaspard	12/02/1781	M
DUPARQUET Mathurin	DE ROUMILHAC Anne	25/11/1754	M
DUPARQUET Pierre	DE LACOULANGIE Marguerite	07/02/1702	M
DUPEROUX Jean	LASALLE Léonarde	24/01/1775	M
DUPEU Jacques	MAROT Catherine	08/07/1692	M
DUPEU Joseph	FAUVET Anne	29/01/1799	M
DUPEU/DUPEY Jeanne	DURAND Laurent	09/01/1731	M
DUPEUX Anne	RICOUX Jean	05/02/1754	M
DUPEUX Anne	ROUMILHAC (DE) Jean	18/02/1757	C
DUPEUX Anne	LACLOTRE (DE) Gabriel	25/02/1754	C
DUPEUX François	MAROT Léonarde	09/04/1782	M
DUPEUX Gabriel	BLANCHER Jeanne	04/03/1726	M
DUPEUX Jacques	DUFIN Marie	15/02/1751	M
DUPEUX Jean	LARANG Léonarde	10/02/1778	M
DUPEUX Jean	BLANC Marie	06/02/1781	M
DUPEUX Jean	ROUX Marie	02/03/1778	M
DUPEUX Jeanne	DUGOT Jean	04/03/1737	M
DUPEUX Marie	MOREAU Jean-Baptiste	10/02/1801	M
DUPEUX Pierre	RIGAUD Anne	24/01/1794	P
DUPEUX Pierre	LADOGE Marguerite	30/06/1767	M
DUPEUX Pierre	DE ROUMILHAC Marguerite	11/02/1765	M
DUPEYROU Léonard	PAQUET Catherine	19/01/1756	C
DUPIN Jacques	DE MARANS Marie	29/05/1758	M
DUPUY Marie	BRUNETAUD Jean	30/12/1793	P
DUPY Jacques	PEYTOT Françoise	08/02/1798	P
DURAND Catherine	LAVALETTE (DE) François	19/01/1750	M
DURAND Catherine	BOUTOT Pierre	17/02/1773	M
DURAND Jean	RODIER Louise	22/01/1725	M
DURAND Jeanne	ST-OUAND (DE) Léonard	14/02/1702	M
DURAND Laurent	DUPEU/DUPEY Jeanne	09/01/1731	M
DURAND Marguerite	GOUJAUD Martial	28/02/1718	C
DURIEUX Joseph	DE MARANS Anne	12/09/1700	M
DUROULE Anne	LACOSSE Jean	09/02/1773	M
DUROULE François	DELHOMME Léonarde	04/03/1715	M
DUROULLE Etienne	DE CHARZAT Marie	06/02/1769	M
DUSECHAUD Françoise	TRAVERT Léonard	21/10/1798	M
DUTEIL Anne	PEIROT Michel	16/02/1767	M
DUTEIL Catherine	PALLIER Jean	25/01/1757	M
DUTEIL Etienne	LEBOURG Marie	09/02/1790	M
DUTEIL Françoise	DARDANT Jean	11/01/1723	C
DUTEIL Françoise	CLUSEAU Jean	10/01/1723	C
DUTEIL Françoise	LUCAS Pierre	26/01/1773	M
DUTEIL Françoise	MATHIEU Jean	12/02/1737	M
DUTEIL Gabriel	PAQUET Marie	12/02/1741	C
DUTEIL Gabriel	BLANCHET Anne	27/01/1761	M
DUTEIL Jacques	BOUTOT Madeleine	16/01/1725	M
DUTEIL Jacques	DE ROUMILHAT Léonarde	12/02/1730	F
DUTEIL Jean	POMMIER Marie	29/01/1782	M
DUTEIL Jean	DE BUCHEUIL Catherine	05/02/1731	M
DUTEIL Jeanne	GAYOUT Antoine	13/06/1702	M
DUTEIL Joseph	CHALIFOUR Marguerite	31/01/1785	M
DUTEIL Léonard	BILIAIRE Marguerite	15/02/1751	C
DUTEIL Léonard	RICOU Marie	27/02/1775	M
DUTEIL Léonard	DARDANT Marie	24/11/1772	M
DUTEIL Léonarde	RICOU Jean	13/02/1781	M
DUTEIL Léonarde	BOUTOT Fiacre	07/07/1765	C
DUTEIL Louise	SAUNIER Pierre	25/10/1768	M

Nom prénom époux/épouse	Nom prénom conjoint	Date acte	Acte
DUTEIL Madeleine	MONTSAC (DE) François	27/02/1753	M
DUTEIL Marguerite	BARITEAU Pierre	17/02/1784	M
DUTEIL Marguerite	MAROT Jacques	09/02/1790	M
DUTEIL Marie	DINTRAS Joseph	17/01/1769	M
DUTEIL Marie	PAQUET François	13/02/1781	M
DUTEIL Marie	BOUTY Martial	04/02/1731	C
DUTEIL Pierre	VILAUD Marie	06/05/1710	M
DUTEIL Pierre	LEYTER Marguerite	15/02/1735	M
DUTEIL Sulpice	MOUREAU Madeleine	09/02/1706	M
DUTEIL/DUTEY Marie	JOLIVET Jacques	07/08/1755	M
DUTHEIL Anne	TROBAT Jacques	30/01/1794	P
DUTHEIL François	JABAUD Marie	14/02/1798	M
DUTHEIL Françoise	BLANC Martin	01/02/1773	M
DUTHEIL Léonarde	DELHOUME Jean-Baptiste	02/02/1798	P
DUTHEIL Madeleine	LACLOTRE Jean	29/01/1799	M
DUTHEIL Marguerite	DARNAT François	23/02/1694	M
DUTHEIL Marguerite	TRICAUD Pierre	14/02/1797	M
DUTHEIL Marguerite	GRANDJAUD Jean	07/02/1792	M
DUTHEIL Mathurin	RODHIER Marie	19/01/1799	M
DUTHEIL Pierre	ROUX Marguerite	08/02/1774	M
DUTHEIL Valérie	ROUX Léonard	05/02/1793	M
DUTRON Léonard	TANTIN Léonarde	07/02/1740	C
DUVERGER Anne	DUCOURTIEUX Pierre	19/01/1799	M
DUVERGER Louise	GRENET Pierre	09/05/1799	M
ECHANTILLAT Pierre	LABETOULLE Marie	16/01/1794	M
ESSIER Simon	BARAUD Marie	28/02/1734	C
ETEVE/ETEFFE Jean	PACQUET Catherine	20/04/1802	M
ETEVE/ETEFFE Jean	DARDENT Françoise	20/04/1802	M
ETIER Valérie	RIFFAUD Michel	03/02/1756	M
ETOURNAUD Marie	MARAN (DE) Claude	26/05/1727	C
FAUCHER Jeanne	PALIER Gaspard	26/02/1759	C
FAUCHET Pierre	MASLE Marguerite	10/07/1736	M
FAUCONIER Berthe	ALALAY François	01/02/1707	M
FAUGERAS Michel	SIMONNET Catherine	12/02/1720	M
FAURAN Léonarde	PAQUET Pierre	03/04/1731	M
FAURAN Léonarde	LAROCHE (DE) Gabriel	18/02/1721	M
FAURAND Jeanne	ROUMILHAT (DE) Jean	10/02/1733	M
FAURAND Joachim	DELAGE Catherine	07/02/1719	M
FAURAND Joachim	GOUJAUD Anne	04/03/1715	M
FAURAND Joseph	DE LACOSSE Anne	03/06/1722	M
FAURAND Léonarde	BLOIS Léonard	07/02/1717	M
FAURAND Léonarde	DOUCET Jean	01/05/1730	C
FAURAND Léonarde	PAQUET François	12/02/1732	M
FAURAND Pierre	MOREAU Marie	29/01/1799	M
FAURE Anne	BLANCHÉ Jacques	12/02/1737	M
FAURE Anne	MALE Jean	12/02/1753	C
FAURE Anne	LASALLE (DE) Pierre	03/02/1761	M
FAURE Anne	CHAUCHEFFE Mathurin	27/02/1713	M
FAURE Anne	FAUVET Christophe	26/02/1748	M
FAURE Anne	BUCHEUIL (DE) René	06/07/1717	M
FAURE Antoine	BOUNET Mathive	04/02/1734	M
FAURE Antoine	DE MONCOUR Valérie	30/01/1731	M
FAURE Catherine	LABUSSIERE Claude	29/01/1799	M
FAURE Etienne	BOURDOLLE Anne	16/02/1767	M
FAURE François	DECRESSAT Marie	18/01/1763	M
FAURE François	LADOGE Jeanne	10/02/1733	M
FAURE François	SALESSE Marguerite	26/04/1799	P
FAURE Françoise	MATHIEU François	13/07/1796	P
FAURE Françoise	ROUX Pierre	12/02/1737	M
FAURE Françoise	FAUVET Jean	07/01/1744	M
FAURE Françoise	GRILIERE Joseph	18/06/1730	C
FAURE Gilbert	DELAGE Marguerite	10/08/1779	M

Nom prénom époux/épouse	Nom prénom conjoint	Date acte	Acte
FAURE Jacques	DARDANT Marie	24/01/1735	C
FAURE Jean	DELAGE Marie	01/02/1700	M
FAURE Jean	PIOUFOUX Jeanne	28/08/1696	M
FAURE Jean	TROBAT Françoise	30/10/1719	M
FAURE Jean	PAQUET Marie	16/03/1731	M
FAURE Jean	PROPIN Antoinette	30/12/1798	M
FAURE Jean	DESROZIERS Marguerite	10/07/1778	M
FAURE Jean	COMBE Anne	26/02/1770	M
FAURE Jean	PAQUET Anne	03/02/1735	M
FAURE Jean	DE ROUMILHAC Marie	05/02/1765	M
FAURE Jean	PINARD Jeanne	07/01/1760	C
FAURE Jean	DE ROUMILHAC Simone	07/01/1760	C
FAURE Jean-Baptiste	JOURDANNAUD Valérie	29/01/1799	M
FAURE Jeanne	PETIT Jean	12/02/1726	M
FAURE Jeanne	DELHOUME Jean	19/02/1754	M
FAURE Jeanne	BARAUD Joseph	02/11/1728	C
FAURE Joseph	DE BAGROS Anne	19/06/1747	C
FAURE Joseph	DE LACLOTRE Françoise	27/11/1730	M
FAURE Joseph	TROBAT Michelle	14/02/1719	M
FAURE Joseph	DE BUCHEUIL Catherine	06/07/1717	M
FAURE Léonard	SARRE Marie	17/06/1731	C
FAURE Léonard	PETIT Léonarde	03/02/1733	M
FAURE Léonard	PAQUET Marie	28/01/1727	M
FAURE Léonarde	LUCAS Jean	15/01/1759	C
FAURE Louis	LEGROS Marie	19/02/1754	C
FAURE Madeleine	MAROT Denis	23/06/1722	C
FAURE Marguerite	DARDANT Gabriel	20/10/1793	M
FAURE Marie	MICHELLET François	15/02/1757	M
FAURE Marie	MALE Laurent	27/01/1755	C
FAURE Marie	BONNET René	30/01/1798	P
FAURE Pierre	RICOUX Catherine	09/01/1799	M
FAURE Pierre	ROUX Anne	27/02/1696	M
FAURE René	LACLOTRE Marie	13/07/1756	M
FAURE/LEFAURE Joseph	FAUVET Jeanne	26/05/1755	M
FAUVE Jeanne	CHAUCHEFE Antoine	11/02/1778	M
FAUVET Andrée	DARDANT Gabriel	04/02/1732	C
FAUVET Anne	PAQUET Gilbert	05/02/1715	M
FAUVET Anne	DUPEU Joseph	29/01/1799	M
FAUVET Anne	ROUMILHAC (DE) Jean	05/03/1753	M
FAUVET Anne	LENAIGRE François	01/02/1745	M
FAUVET Anne	LACLOTRE (DE) Léonard	10/02/1735	C
FAUVET Anne	BIDAUD Jean	16/08/1791	M
FAUVET Anne	LACHEZE Jean	19/01/1799	M
FAUVET Anne	PAPARAND François	15/02/1718	M
FAUVET Anne	BRUNIER Louis	21/02/1797	M
FAUVET Anne	DELAGE Joseph	13/04/1728	M
FAUVET Catherine	JAVELOT Laurent	20/03/1771	M
FAUVET Catherine	DEBORT Pierre	14/02/1708	M
FAUVET Catherine	DARDENT Pierre	03/02/1750	M
FAUVET Catherine	MAROT Léonard	12/08/1686	M
FAUVET Catherine	MALLEBAY Mathurin	15/01/1737	M
FAUVET Catherine	DUMONT Jean	16/01/1725	M
FAUVET Christophe	CHASEDAN Léonarde	27/02/1726	M
FAUVET Christophe	LADAUGE Renée	10/02/1745	M
FAUVET Christophe	FAURE Anne	26/02/1748	M
FAUVET Christophe	LARAT Catherine	18/02/1760	M
FAUVET Claude	DEGORCE Marie	14/10/1737	C
FAUVET Etienne	ROUDAUD Charlotte	05/02/1687	M
FAUVET François	DE ROUMILHAT Anne	04/02/1788	M
FAUVET François	BLANC Catherine	08/08/1695	M
FAUVET François	DE ROUMILHAC Françoise	26/02/1743	M
FAUVET François	COMBE Anne	08/02/1774	M

Nom prénom époux/épouse	Nom prénom conjoint	Date acte	Acte
FAUVET François	BONNET Anne	28/01/1716	M
FAUVET François	VERNADEAU Marie	05/03/1696	M
FAUVET François	BONNET Anne	14/07/1733	M
FAUVET Françoise	MEILHAUD Léonard	09/02/1751	M
FAUVET Françoise	DOUMEIX Antoine	07/02/1786	M
FAUVET Françoise	MEILHAUD Léonard	28/01/1749	M
FAUVET Françoise	DUBOUCHÉ Jean	03/02/1733	M
FAUVET Gabriel	DESEGAUX Isabeau	30/07/1708	M
FAUVET Guy	RICOUX Antoinette	14/11/1713	M
FAUVET Henry	TEXIER Léonarde	26/02/1748	M
FAUVET Jacques	RODIER Léonarde	05/02/1782	M
FAUVET Jean	ROUX Léonarde	09/02/1734	M
FAUVET Jean	ALLALAY Jeanne	11/02/1744	M
FAUVET Jean	DECRESSAC Françoise	13/01/1761	M
FAUVET Jean	GIGAUD Anne	11/08/1690	M
FAUVET Jean	DE LABUSSIERE Marie	17/02/1738	M
FAUVET Jean	COURDAU Marie	18/02/1716	M
FAUVET Jean	DE ROUMILHAT Marie	13/01/1733	M
FAUVET Jean	JAROUSSIER Marie	03/02/1728	M
FAUVET Jean	COQUARD Marie	12/06/1798	M
FAUVET Jean	FAURE Françoise	07/01/1744	M
FAUVET Jean	POUYADE Catherine	25/02/1727	C
FAUVET Jean	GENTI Anne	13/02/1703	M
FAUVET Jean	DE ROUMILHAC Marie	21/02/1775	M
FAUVET Jean	LADOGE Marie	25/01/1785	M
FAUVET Jean	COUTY Anne	17/01/1786	M
FAUVET Jean	GRELLIERE Marie	30/01/1742	M
FAUVET Jeanne	COUTI Jean	15/02/1779	M
FAUVET Jeanne	LEBOURG Fiacre	16/02/1762	M
FAUVET Jeanne	TEULLIER Pierre	22/02/1751	M
FAUVET Jeanne	DUFOURNEAU Louis	13/09/1732	C
FAUVET Jeanne	FAURE/LEFAURE Joseph	26/05/1755	M
FAUVET Jeanne	MOREAUX Pierre	05/03/1753	M
FAUVET Jeanne	PAPARAN Joseph	05/11/1743	M
FAUVET Jeanne	JAROUSSIER François	03/02/1733	M
FAUVET Joseph	MAROT Catherine	14/07/1767	M
FAUVET Joseph	BOULET Catherine	30/01/1725	M
FAUVET Laurent	MAROT Françoise	17/09/1703	M
FAUVET Léonard	DE ROUMILHAC Jean(ne)	05/09/1701	M
FAUVET Léonard	ALALAY Anne	20/11/1742	M
FAUVET Léonard	LUCAS Françoise	29/02/1740	M
FAUVET Léonard	DEGUAI Marie	18/01/1785	M
FAUVET Léonard	DEGAILH Léonarde	05/02/1715	M
FAUVET Léonard	VERNADEAU Marie	03/02/1767	M
FAUVET Léonarde	CLAVAUD François	24/02/1721	M
FAUVET Léonarde	ROUMILHAC (DE) Joseph	25/05/1706	M
FAUVET Léonarde	BAGROS (DE) Gabriel	19/09/1724	M
FAUVET Madeleine	PINARD Léonard	30/01/1741	C
FAUVET Madeleine	DUFIN Léonard	26/02/1748	C
FAUVET Madeleine	JEANTY Pierre	29/01/1799	M
FAUVET Madeleine	DELAGE Jean	03/06/1749	M
FAUVET Marguerite	LAGORCE Joseph	29/01/1799	M
FAUVET Marguerite	DELHOUME Jean	19/07/1735	M
FAUVET Marguerite	LAVOUX (DE) Jean	10/01/1736	M
FAUVET Marguerite	DUMOND Jean	13/01/1761	M
FAUVET Marguerite	MARANS Jacques	23/02/1784	M
FAUVET Marguerite	ANGEDIEU Léonard	09/02/1750	M
FAUVET Marie	BEAUGAI Jacques	23/10/1797	M
FAUVET Marie	BLANCHET François	18/01/1769	M
FAUVET Marie	DARDANT François	09/02/1779	M
FAUVET Marie	CONTI René	04/02/1777	M
FAUVET Marie	MATHIEU Jean	12/06/1781	M

Nom prénom époux/épouse	Nom prénom conjoint	Date acte	Acte
FAUVET Marie	PINARD Michel	28/05/1776	M
FAUVET Marie	DARDANT Joseph	15/04/1760	M
FAUVET Marie	BARITAUD Clément	10/02/1777	M
FAUVET Marie	BLANCHER François	05/02/1741	C
FAUVET Marie	CARIAS Christophe	20/11/1703	M
FAUVET Marie	LAVALETTE (DE) Jacques	16/01/1743	C
FAUVET Marie	COUTY René	18/05/1795	V
FAUVET Marie	GALEIX Gabriel	12/02/1737	M
FAUVET Marie	CHARZAT (DE) Joseph	26/02/1743	M
FAUVET Marie	RODHIER François	05/03/1753	M
FAUVET Marie	DARDANT Jean	30/01/1703	M
FAUVET Marie	ADHENET Léonard	18/01/1724	M
FAUVET Marie	DESAFIX Pierre	16/02/1773	M
FAUVET Marie	GANET Martial	07/02/1764	M
FAUVET Marie	LACOSSE Jacques	04/03/1764	C
FAUVET Marie	BOUCHAUD François	24/08/1745	C
FAUVET Mathive	DEGUDE Gabriel	29/10/1697	M
FAUVET Mathive	LADAUGE François	28/01/1737	M
FAUVET Mathurine	COUILHAUD François	26/09/1695	M
FAUVET Michel	LACOSSE Valérie	04/03/1764	C
FAUVET Michelle	GRELIERE Jean	29/01/1709	M
FAUVET Michelle	MASLE Denis	16/02/1700	M
FAUVET Michelle	DUBOUCHET Pierre	15/02/1746	M
FAUVET Pierre	COQUARD Françoise	19/02/1754	M
FAUVET Pierre	FILIOUX Anne	03/02/1767	M
FAUVET Pierre	BOUTOT Catherine	08/02/1695	M
FAUVET Pierre	BONNET Marie	22/09/1716	M
FAUVET Pierre	BLANCHET Marguerite	14/02/1734	C
FAUVET Pierre	COQUART/COCART Catherine	11/02/1795	M
FAUVET Pierre	BOUNIN Léonarde	12/02/1714	M
FAUVET Pierre	DESVAUX Anne	17/10/1703	M
FAUVET Pierre	MAROT Catherine	07/01/1755	M
FAUVET Pierre	BERRI Jeanne	04/02/1777	M
FAUVET Pierre	CHALIFOUR Marie	04/02/1777	M
FAUVET Pierre	COUCHET Jeanne	04/02/1755	M
FAUVET René	LETHER Anne	21/02/1786	M
FAUVET René	BOULET Marie	10/02/1733	M
FAUVET Renée	MARCHADIER Joseph	04/02/1744	C
FAUVET Valérie	DECRESSAT Léonard	18/02/1716	M
FAYAU Anne	PALLIER Simon	10/02/1784	M
FAYAU Jean	DOYRAT Françoise	01/02/1723	C
FAYAU Léonarde	JACOB Léonard	31/01/1690	M
FAYAU Pierre	DELHOMME Jeanne	14/09/1722	M
FAYAUD Anne	BIARNEYX François	08/02/1739	M
FAYAUD Anne	BALIFFAUD Christophe	29/01/1799	M
FAYAUD Jean	DUGET Léonarde	07/04/1795	P
FAYAUD Jean	RICOUX Anne	28/01/1783	M
FAYAUD Léonard	VINCENDON Anne	12/06/1759	M
FAYAUD Léonard	MINORET Madeleine	13/11/1753	M
FAYAUD Madeleine	DELAGE Jean	12/01/1717	M
FAYAUD Pierre	COUCHÉ Jeanne	08/02/1757	M
FAYAUD Pierre	DELAGE Anne	08/04/1777	M
FAYAUD Pierre	SOURNAUD Marie	10/04/1800	M
FENIEU (DU) Jean	CHAUMET Catherine	20/02/1730	C
FENIEUX DE ST-PRIEST (DE) Jean-Baptiste	BOUNIN DE GRAMMOND Marie	12/01/1790	M
FIAUD Antoine	COQUARD Anne	04/07/1775	M
FIAUD Antoine	DEBOR Marie	26/07/1785	M
FILIOU François	NEIMONT Marguerite	04/03/1726	M
FILIOUX Anne	FAUVET Pierre	03/02/1767	M
FILIOUX Anne	IMBERT Joseph	31/01/1757	C
FILIOUX Léonarde	LAPEYRAS Barthélémy	01/07/1738	C
FILIOUX Martial	TRICAUD Françoise	16/02/1749	C

Nom prénom époux/épouse	Nom prénom conjoint	Date acte	Acte
FILLOUX Joseph	JOURDANNEAUD Marie	28/08/1797	M
FILLOUX Marie	LEGROS Antoine	19/02/1754	C
FILLOUX Marie	THUILIER Léonard	19/01/1799	M
FILLOUX Marie	GABEAU Etienne	20/01/1800	M
FILLOUX Pierre	GRANDJEAUD Léonarde	09/01/1799	M
FLORY Pierre	ACCARIAS Catherine	30/07/1697	M
FONTANILLAS Catherine	VINCENT Jacques	21/02/1696	M
FONTENILLE (DE) Catherine	SAVARD Martial	12/02/1753	C
FORAN Joachim	DAVID Marie	04/02/1698	M
FORAND Jean	BARITAU Marie	03/02/1767	M
FORANT Gaspard	DUPARQUET Marie	12/02/1781	M
FORANT Marie	MELIOT Jean	17/11/1761	M
FORANT Pierre	ACCARIAS Catherine	04/02/1728	M
FORENT Marie	LEMARGUE Denis	30/01/1742	M
FORGEAU François	PENOT Jeanne	13/02/1719	C
FORGEMOL François	ALAREINE Léonarde	04/02/1733	M
FORGEMOL Léonard	ALAREINE Léonarde	02/02/1733	C
FORGEMOL Léonarde	TEXIER/TELIER François	12/09/1755	M
FORGEMOL Marie	DELHOUME Pierre	02/06/1749	C
FOURNIER Simone	COURDEAUD Pierre	09/01/1795	P
FOVET Ambroise	LACLOTRE (DE) Jean	22/08/1702	M
FOVET Catherine	SOURNEAU Jacques	07/09/1711	M
FOVET Catherine	COURSELLE Gabriel	28/10/1755	M
FRANCIQUET Jean	GACON Marguerite	07/02/1746	C
FRANCIQUET Marie	PLAIGNAUD Etienne	07/02/1746	C
FREDAIGUE Martial	PIOTAY Léonarde	30/06/1783	M
FREDEYGUE Anne	PEYTOT Michel	10/02/1686	M
FREDONNET François	ROUMILHAC Marguerite	29/01/1799	M
FREDONNET Joseph	LETHER Marie	10/02/1784	M
FYAUD Jean	PENOT Léonarde	03/02/1796	M
GABAUD Catherine	DECRESSAC Joseph	12/09/1746	C
GABAUD Gabrielle	GUIMBARD François	29/01/1759	C
GABAUD Isabelle	DELAGE Jean	08/10/1776	M
GABAUD Joseph	BLANC Anne	23/01/1798	M
GABAUD Léonarde	ROULHE (DU) François	26/01/1733	C
GABAUD Marguerite	RIVIER Jacques	06/07/1779	M
GABAUD Pierre	MAROT Anne	21/01/1772	M
GABAUD Pierre	NEYRAUD Léonarde	25/02/1726	C
GABAUD Pierre	GRIMODIE Madeleine	13/02/1747	M
GABEAU Etienne	FILLOUX Marie	20/01/1800	M
GABEAUD Jean	LAVERGNE Antoinette	19/01/1799	M
GABILHAUD Jean	DE ROUMILHAC Jeanne	09/02/1740	M
GACON Albert	ROUX Léonarde	10/07/1731	M
GACON Gaspard	ROUX Marianne	10/07/1731	M
GACON Jean	NISARD Jeanne	12/02/1720	M
GACON Jeanne	PUIGRENIER Pierre	01/09/1801	M
GACON Jeanne	BEYRAND François	20/01/1778	M
GACON Marguerite	FRANCIQUET Jean	07/02/1746	C
GACON Marie	MICHAUD Pierre	13/02/1798	M
GACON Pierre	RICOU Marie-Anne	22/06/1789	M
GACON Pierre	BONNET Marie	15/02/1768	M
GACON Pierre	BONNET Anne	25/01/1785	M
GADET Anne	ROUX Pierre	06/09/1751	C
GADET François	RICOUX Jeanne	05/11/1703	M
GADET Françoise	DUBOIS François	05/02/1793	M
GADET Françoise	BOYER Jean	02/01/1798	M
GADET Jacquette	GIGARDAU François	10/08/1693	M
GADET Jacquette	DUMONT Michel	20/02/1716	C
GADET Pierre	BOYER Catherine	02/01/1798	M
GADET René	DAMIER Renée	08/02/1695	M
GADIFAU Anne	DELAGE Antoine	09/02/1722	C
GADIFAUD Anne	BLANCHARD Martial	13/01/1755	C

Nom prénom époux/épouse	Nom prénom conjoint	Date acte	Acte
GADIFAUD Etienne	RICOUX Léonarde	23/07/1737	M
GADIFAUD Etienne	DE VILLEMONNEYX Marguerite	24/06/1748	C
GAFARY Anne	ROUMILHAC (DE) Pierre	17/01/1719	M
GAFARY François	DUPARQUET Lucie	01/02/1719	M
GAFARY Lucie	DELAGE Pierre	11/01/1724	M
GAFARY (DE) Anne	BLANCHET Laurent	08/02/1724	M
GAFFARI (DE) Anne	MAROT Léonard	27/04/1706	M
GAFFARI (DE) Catherine	BARITAU Jean	16/02/1751	M
GAFFARY Etienne	DUMAS Catherine	02/05/1689	M
GAFFARY Jeanne	MELIAUD Jean	24/01/1758	M
GAFFARY (DE) Anne	SIMONET Pierre	17/06/1697	M
GAFFARY (DE) Madeleine	RAYMON Antoine	01/03/1745	M
GAFFARY (DE) Pierre	DESMARAIS Jeanne	15/01/1731	M
GAGIS Antoine	MAROT Anne	14/05/1697	M
GAILLARD Jean	GRAVELLAT Jeanne	20/11/1798	M
GALEIX Christophe	LUCAS Jeanne	05/02/1782	M
GALEIX Gabriel	FAUVET Marie	12/02/1737	M
GALEIX Pierre	SOURNAUD Madeleine	07/03/1791	M
GALEY Léonard	MALMANCHE Catherine	08/01/1715	M
GALEYS Léonard	ALALAY Jeanne	09/07/1697	M
GALEYX Gabriel	DE ROUMILHAC Léonarde	01/03/1745	M
GALLIARD Antoine	LACLOTRE Françoise	13/02/1776	M
GANE Jeanne	BIARNAIS Pierre	04/10/1791	M
GANET Jean	DE BAGROS Catherine	14/02/1792	M
GANET Martial	FAUVET Marie	07/02/1764	M
GARASSUT Jeanne	MALLEBAY Pierre	27/11/1794	P
GAROU François	PEYTOT Léonarde	03/02/1733	M
GASCON Jean	VALADON Léonarde	20/02/1794	P
GASCON Jean	NIZARD Jeanne	14/02/1764	M
GASCON Jean	VIGNAUD Françoise	31/01/1796	P
GASCON Jeanne	COURTY Léonard	18/09/1792	M
GASCON Jeanne	DESAFIS François	28/01/1772	M
GASCON Léonarde	ROUMILHAC Mathurin	09/01/1799	M
GASCON Marguerite	DUFIN Pierre	12/02/1719	C
GASCON Marguerite	GUYMBARD Jean	29/05/1731	M
GASCON Marguerite	DUFIN Jeanne	27/02/1726	M
GASCON Marie	BUCHEUIL (DE) Denis	15/02/1730	F
GASTÉ Madeleine	ARTAUD/ARTHEAUD Nicolas	09/02/1800	M
GATE Léonard	ROUX Catherine	06/02/1776	M
GATÉ Michel	SOURNOS Madeleine	13/01/1756	M
GAUCHON Françoise	CHALIVAT Mathurin	04/02/1738	M
GAUCHON Jacques	MALLET Marie	19/05/1799	M
GAUCHON Jean	DELAAGE Marie	27/02/1713	M
GAUCHON Joseph	RICOUX Marie	12/09/1758	M
GAUCHOU Joseph	MINORET Marie	08/01/1756	M
GAUCHOU Madeleine	PAQUET Martial	25/01/1780	M
GAUCHOU Marie	PAQUET Jean	20/02/1781	M
GAUCHOUT Isabelle	DUBOIS Jean	21/02/1735	M
GAUCHOUX Catherine	LASALLE (DE) Jean	21/01/1777	M
GAUCHOUX Françoise	GRANJAUD Michel	11/01/1785	M
GAUCHOUX Laurent	LEGROS Jeanne	07/07/1750	M
GAUDEIX Barbe	DARDANT Pierre	22/11/1723	C
GAUDEIX Françoise	MATHIEU Jean	11/09/1730	C
GAUDEIX Françoise	MANCHINAL Mathurin	27/05/1743	M
GAUDEIX Jean	CHALIVAT Catherine	16/02/1733	C
GAUDEIX Michel	DUFIN Françoise	01/03/1794	P
GAUDEYX Catherine	COURTY François	13/02/1764	C
GAUDEYX Marie	GROS Antoine	04/02/1755	C
GAVANIER Jeanne	DUMAZEAU Joseph	26/02/1748	C
GAVANIER Léonard	DUBOIS Marguerite	14/11/1718	C
GAVANIER Léonard	JABAUD Léonarde	03/06/1738	M
GAVANIER Léonarde	CHARLE François	22/09/1744	M

Nom prénom époux/épouse	Nom prénom conjoint	Date acte	Acte
GAYOUT Antoine	DUTEIL Jeanne	13/06/1702	M
GEANTY François	PRUNIAUD Louise	29/01/1799	M
GENDRAUD Michel	PROUSAT Mathive	19/02/1800	M
GENDREAU Marie	DESEGAUX Jacques	04/02/1755	C
GENDREAUD Jacques	DARDANT Louise	22/04/1801	M
GENEBRIAS Pierre	RODIER Catherine	29/01/1799	M
GENTI Anne	FAUVET Jean	13/02/1703	M
GENTI Claude	PACQUET Anne	13/02/1703	M
GENTI François	ROUMILHAC Françoise	07/02/1786	M
GENTI Marie	GRILIERE Jean	12/09/1725	C
GENTY Catherine	BOUNIN Jean	26/03/1729	C
GENTY Renée	COQUARD Denis	10/02/1744	C
GERAL/GIRAL Marie	LEYTHER Joseph	19/02/1735	C
GIGARDAU François	GADET Jacquette	10/08/1693	M
GIGAUD Anne	FAUVET Jean	11/08/1690	M
GIGAUD Marie	MASLE Léonard	16/02/1700	M
GILLET Jean	PAQUET Catherine	30/01/1748	M
GIRAUD Jean-Baptiste	JOYEUX Marie	24/08/1784	M
GIRAUD Léonard	CHARLE Anne	09/02/1762	M
GIRAUD Marie	ROUMILHAC Gabriel	17/02/1801	M
GIRAUD Pierre	BONNET Marie	12/04/1790	M
GIRAUD Renée	PRUGNAUD Jean	07/01/1783	M
GODIN Jeanne	ROUX François	08/10/1736	C
GOGUET François	DEROZIER Léonarde	30/03/1799	M
GOSGUET Marie	MATHIEU François	24/04/1724	C
GOUJA François	MAROT Marie	18/02/1716	M
GOUJAUD Anne	FAURAND Joachim	04/03/1715	M
GOUJAUD Martial	DURAND Marguerite	28/02/1718	C
GOURSAUD François	RIFFAUD Anne	05/02/1759	C
GOUTELARD Anne	SIMONET Pierre	04/02/1687	M
GOUTELARD François	DE ROUMILHIAT Françoise	14/02/1719	M
GOUTELARD Jean	MATHIEU Marie	16/01/1720	M
GOUTELARD Valérie	POUPI Joseph	21/02/1764	M
GRANDIAU/GRANDJAU Catherine	MANGEDIEU Martial	31/01/1690	M
GRANDJAU Catherine	DARDANT François	17/02/1730	C
GRANDJAUD Jean	DUTHEIL Marguerite	07/02/1792	M
GRANDJEAUD Léonarde	FILLOUX Pierre	09/01/1799	M
GRANGAU François	DE BERSAC Catherine	04/05/1690	M
GRANGAU Madeleine	LAPEYRAS (DE) Jean	16/09/1692	M
GRANGE Louis	MALBAY Marguerite	16/05/1797	M
GRANGEAU Anne	VILLEGER (DE) Antoine	29/05/1717	C
GRANGEAU Benoît	BERRY Renée	13/01/1728	M
GRANGEAU Denis	DE VILLELEGER Marie	01/10/1770	M
GRANGEAU François	BELLAC Marie	04/02/1772	M
GRANGEAU Jean-Baptiste	LAGORSSE Catherine	12/02/1794	M
GRANGEAU Jeanne	LASALLE Jean	14/02/1786	M
GRANGEAU Jeanne	BALYFAU Pierre	14/02/1734	C
GRANGEAU Jeanne	RATEAU Jacques	23/02/1789	M
GRANGEAU Marie	BUCHEUIL (DE) Pierre	07/07/1724	M
GRANGEAU Marie	BEAU Psalmet	11/02/1727	M
GRANGEAU Thérèse	VILLELEGER (DE) Pierre	01/10/1770	M
GRANGEAUD Anne	PENOT Jacques	25/01/1785	M
GRANGEAUD Catherine	VILLELEGER (DE) Jean	13/02/1787	M
GRANGEAUD François	LASALLE Léonarde	14/02/1786	M
GRANGEAUD Joseph	RATEAU Marie	06/02/1781	M
GRANIAUD François	VALLADON Jeanne	04/02/1698	M
GRANIAUD Françoise	COURCELLE Léonard	31/07/1696	M
GRANIAUD Françoise	DARDENT Gabriel	21/07/1698	M
GRANIAUD Jean	GRELIERE Marie	14/02/1708	M
GRANIAUD Jeanne	DARDANT René	14/02/1702	M
GRANJAU Léonard	BONNET Catherine	21/02/1734	C
GRANJAU Léonard	DE ROUMILHAC Anne	18/02/1738	M

Nom prénom époux/épouse	Nom prénom conjoint	Date acte	Acte
GRANJAU Martial	JOUANAUD Jeanne	31/01/1758	M
GRANJAUD Catherine	BOUCHIER François	08/02/1791	M
GRANJAUD Jean	RICOU Simone	06/02/1753	M
GRANJAUD Léonard	BOUTOT Catherine	25/01/1756	C
GRANJAUD Léonarde	RAMAT Léonard	29/01/1715	M
GRANJAUD Michel	GAUCHOUX Françoise	11/01/1785	M
GRANJAUD Pierre	GUENAND Marie	23/02/1740	C
GRANJAUD Valérie	RIFFAUD Jean	03/02/1756	M
GRANJEAUD Denis	COUTY Anne	27/02/1794	M
GRANJEAUD Jean-Baptiste	LAGORCE Catherine	08/02/1794	P
GRASSÉ Gabriel	DEBORD Françoise	28/08/1719	M
GRASSET Jeanne	LACLOTRE (DE) Jean	09/07/1715	M
GRAULANT/GRANJAUT Pierre	DE ROUMILHAC Anne	15/02/1718	M
GRAULOU Martial	POMMIER Françoise	02/02/1750	C
GRAVELAS François	DARDANT Marie	25/02/1732	C
GRAVELAT Anne	LARAN François	02/10/1792	M
GRAVELAT Denis	DE LACLOSTRE Catherine	25/01/1701	M
GRAVELAT Léonard	DE LACLOTRE Catherine	25/06/1777	M
GRAVELAT (DE) Joseph	DARDANT Elisabeth	05/06/1763	M
GRAVELAT (DE) Pierre	DE LABUSSIERE Anne	13/01/1733	M
GRAVELLAT Jeanne	GAILLARD Jean	20/11/1798	M
GREILLER Pierre	LAGORCE Marie	03/01/1796	P
GRELIÉ Gabriel	LEYTHER Jeanne	14/02/1730	M
GRELIER Anne	TRICHARD Pierre	29/01/1799	M
GRELIER Anne	DAVID Jacques	08/02/1763	M
GRELIER Joseph	CASSERON Françoise	13/01/1766	C
GRELIERE Françoise	PINARD Jean	26/02/1795	P
GRELIERE Jean	FAUVET Michelle	29/01/1709	M
GRELIERE Jeanne	RICOUX Léonard	21/02/1757	M
GRELIERE Joseph	DE LACLAUTRE Françoise	23/09/1704	M
GRELIERE Marguerite	POUPPI Jean	29/01/1709	M
GRELIERE Marie	MORTEGOUTTE René	31/08/1734	M
GRELIERE Marie	COCARD Pierre	06/02/1753	M
GRELIERE Marie	DUMON Jean	06/08/1686	M
GRELIERE Marie	GRANIAUD Jean	14/02/1708	M
GRELIERE Marie	JOHANAUD Jean	09/11/1756	M
GRELIERE Marie	REYNAUD Jean	05/06/1741	C
GRELIERE Renée	BUSSIERE Pierre	22/01/1771	M
GRELLIER Madeleine	RODIER Léonard	28/07/1680	M
GRELLIER Marie	ROUMILHAC (DE) Antoine	03/02/1801	M
GRELLIERE Jean	COUVIDOU Jeanne	08/02/1695	M
GRELLIERE Marie	FAUVET Jean	30/01/1742	M
GRELLIERE Peyronne	LUCAS Léonard	07/02/1708	M
GRENET Pierre	DUVERGER Louise	09/05/1799	M
GRENIER Léonard	CASSERON Anne	02/09/1738	M
GRILIERE Anne	COQUART Nicolas	16/06/1750	M
GRILIERE Jean	GENTI Marie	12/09/1725	C
GRILIERE Jean	BERRY Jeanne	23/05/1719	M
GRILIERE Jeanne	DELHOUME Jean	25/06/1765	M
GRILIERE Joseph	FAURE Françoise	18/06/1730	C
GRILIERE Léonard	MASLE Anne	19/01/1723	M
GRILIERE Marie	BOULET Joseph	04/03/1753	M
GRILIERE Marie	RICOUX François	04/08/1720	C
GRILIERE Michel	DELHOMME Gabrielle	19/01/1727	C
GRILIERE Peyronne	BARCHER Gabriel	04/09/1725	M
GRILLERE Catherine	CHARLES Pierre	04/05/1705	M
GRILLIER Léonard	BOULLET Jeanne	17/02/1767	M
GRILLIERE Antoine	ROUX Marie	03/02/1767	M
GRILLIERE Jean	DAVID Françoise	08/07/1732	M
GRILLIERE Peyronne	AUGROS Joseph	22/07/1713	M
GRIMODIE Catherine	LACLOTRE Jean	07/01/1772	M
GRIMODIE Madeleine	GABAUD Pierre	13/02/1747	M

Nom prénom époux/épouse	Nom prénom conjoint	Date acte	Acte
GRIMODIE (DE) Joseph	CHARIEU Marie	19/08/1704	M
GRIMODIE (DE) Simone	ROULLE (DU) Léonard	12/02/1741	C
GROS Anne	BONNIN René	09/01/1731	M
GROS Antoine	DECRESSAT Madeleine	06/02/1714	M
GROS Antoine	GAUDEYX Marie	04/02/1755	C
GROS Françoise	VILLELEGIER (DE) Gabriel	23/02/1740	M
GROS Marie	RIVIER Antoine	15/01/1744	C
GROS/LEGROS Anne	DARDANT Léonard	10/02/1733	M
GUENAND Marie	GRANJAUD Pierre	23/02/1740	C
GUILHEMOT Marie	DARDANT Léonard	24/04/1742	M
GUILHON Antoine	DE MONSAC Catherine	04/07/1690	M
GUILHON Jeanne	DOUGER Léonard	27/05/1700	M
GUILHON Léonard	DEBORD Antoinette	04/02/1687	M
GUILHON Vincent	DE BUCHEUIL Madeleine	24/05/1735	M
GUILHOU Marie	RICOU Jean	17/08/1726	C
GUILLEMOT Anne	LAVALETTE (DE) Jacques	02/02/1744	C
GUILLEMOT Bonnaventure	LUCAS Marie	14/02/1775	M
GUILLEMOT Jean	DE LABUSSIERE Françoise	07/02/1719	M
GUILLEMOT Pierre	DARDANT Marie	07/02/1747	M
GUILLEMOT Pierre	BOURDOLLE Léonarde	12/02/1752	C
GUILLIOU Anne	DECRESSAC Léonard	10/01/1758	M
GUILLOT Catherine	LARUE Guillaume	25/02/1783	M
GUILLOU Anne	RICOUX Pierre	29/01/1737	M
GUILLOUX Marcelle	LARANT Léonard	16/01/1799	P
GUILMOT Marie	MOREAU Gilbert	07/12/1794	M
GUILON Marie	ROUX François	21/04/1750	M
GUIMBAR François	MOREAU Léonarde	20/04/1784	M
GUIMBAR Léonard	LAYTER Marie	11/02/1738	M
GUIMBARD Anne	PINARD Mathurin	03/02/1756	M
GUIMBARD Anne	DESAFIS François	24/02/1778	M
GUIMBARD Catherine	CHARPENTIER Jacques	22/02/1740	C
GUIMBARD François	COULIAUD Anne	25/02/1732	M
GUIMBARD François	DAVID Anne	07/02/1785	M
GUIMBARD François	GABAUD Gabrielle	29/01/1759	C
GUIMBARD Gabriel	DUMONT Marguerite	19/02/1737	C
GUIMBARD Gabriel	DARDANT Jeanne	14/05/1737	M
GUIMBARD Isabelle	LAROCHE François	14/02/1786	M
GUIMBARD Jean	LETHER Marie	02/09/1788	M
GUIMBARD Jean	DOYRAT Jeanne	08/02/1752	M
GUIMBARD Jean	TRAVER Catherine	21/02/1797	P
GUIMBARD Jeanne	ACQUARIAS Jean	18/01/1763	M
GUIMBARD Jeanne	PAULIAT Sylvestre	28/01/1742	C
GUIMBARD Jeanne	ROUMILHAC (DE) Léonard	04/02/1777	M
GUIMBARD Jeanne	BRUNETAUD Pierre	14/01/1760	C
GUIMBARD Léonard	BONNET Léonarde	27/11/1705	M
GUIMBARD Marguerite	BIARNEIX Pierre	11/08/1793	P
GUIMBARD Marie	BAGROS François	10/02/1778	M
GUIMBARD Marie	LETHER Léonard	18/05/1779	M
GUIMBARD Marie	DECRESSAT Joseph	17/08/1728	M
GUIMBARD Maximin	LUCAS Marie-Anne	30/01/1769	C
GUIMBARD Pierre	JABAU Marie	09/09/1721	M
GUINGUET Martial	TOURNOIS Jeanne	04/02/1687	M
GUISSERME Pierre	VIGNAUD Catherine	18/02/1772	M
GUYMBARD Jean	GASCON Marguerite	29/05/1731	M
IMBERT Antoine	BARTHET Françoise	25/06/1771	M
IMBERT Jean	DARDENT Catherine	21/10/1749	M
IMBERT Joseph	FILIOUX Anne	31/01/1757	C
IMBERT Pierre	DARDANT Marie	03/01/1794	P
JABAU Léonard	MORRAU Valérie	27/01/1688	M
JABAU Marie	GUIMBARD Pierre	09/09/1721	M
JABAUD Anne	DECRESSAT Jean	26/01/1751	M
JABAUD Jacques	DECRESSAC Renée	05/03/1753	C

Nom prénom époux/épouse	Nom prénom conjoint	Date acte	Acte
JABAUD Jean	DARDANT Jeanne	07/02/1701	M
JABAUD Léonard	ACQUARIAS Marguerite	22/02/1751	C
JABAUD Léonard	DARDENT Marie	16/02/1694	M
JABAUD Léonarde	GAVANIER Léonard	03/06/1738	M
JABAUD Léonarde	DELAGE Pierre	08/02/1708	M
JABAUD Marie	DUTHEIL François	14/02/1798	M
JABOT Madeleine	DECRESSAC Etienne	11/02/1759	C
JACOB Anne	TOURNOIS Vincent	29/01/1798	M
JACOB François	RATEAUD Anne	13/02/1798	M
JACOB Joseph	DUMONT Michelle	27/09/1689	M
JACOB Léonard	FAYAU Léonarde	31/01/1690	M
JACOB Léonarde	RICOU Jean	26/08/1688	M
JACOB Mathurin	LETHER Anne	15/10/1776	M
JAMMET Catherine	VACHERIE Pierre	06/01/1744	C
JAMMET Catherine	DARDANT François	20/04/1761	C
JAMMET Françoise	ROUMILHAC (DE) Pierre	09/02/1768	M
JAMMET Marie	MAROT Joseph	08/01/1788	M
JAROUSSIER Catherine	ROUMILHAC (DE) Pierre	19/04/1757	M
JAROUSSIER Catherine	DENIS Pierre	07/02/1717	M
JAROUSSIER François	FAUVET Jeanne	03/02/1733	M
JAROUSSIER François	MALBAI Marie	28/10/1793	M
JAROUSSIER Jean	ACCARIAS Anne	02/02/1759	M
JAROUSSIER Jeanne	DELHOUME Jean	12/02/1714	M
JAROUSSIER Jeanne	VERNADAUD Jean	19/01/1730	M
JAROUSSIER Marie	ACARIAS Léonard	16/01/1703	M
JAROUSSIER Marie	FAUVET Jean	03/02/1728	M
JAROUSSIER Marie	JAROUSSIER Pierre	03/02/1801	M
JAROUSSIER Marie	ACCARIAS Christophe	02/02/1759	M
JAROUSSIER Mathurin	CHAUCHEFFE Marguerite	12/01/1768	M
JAROUSSIER Pierre	JAROUSSIER Marie	03/02/1801	M
JAROUSSIER Pierre	VINCENDON Anne	10/02/1766	M
JAROUSSIER Valéry	DE ROUMILHAC Marianne	11/02/1709	M
JARROUSSIER Anne	DARDENT Joseph	29/01/1692	M
JARROUSSIER Jeanne	ROUX Jean	09/02/1698	M
JAUGEAS Joseph	PINARD Catherine	16/02/1773	M
JAUGIAS Louis	VILLAUD Marie	03/02/1695	M
JAVELOT Laurent	FAUVET Catherine	20/03/1771	M
JEANTY Pierre	FAUVET Madeleine	29/01/1799	M
JOANNAUD Catherine	DELAGE Laurent	30/01/1731	M
JOANNEAU Antoinette	DEBORT Léonard	05/02/1731	C
JOANNEAU Jean	BOUTET Anne	26/11/1725	M
JOANNEAUD Léonard	CHASEDAN Catherine	15/01/1726	M
JOFFRE Jean	DOUCET Madeleine	28/07/1799	M
JOGEA Marie	RIFFAUD Joseph	26/04/1762	M
JOGEAS Léonard	DE CHALIVAT Jeanne	01/08/1746	C
JOGEAT Pierre	DISSIOU Marie	17/08/1724	M
JOHANAUD Jean	DE BAGROS Léonarde	17/02/1749	C
JOHANAUD Jean	GRELIERE Marie	09/11/1756	M
JOHANAUD Marguerite	BAGROS (DE) Jean	17/02/1749	C
JOHANNAUD Marguerite	RIFFAUD Gabriel	12/02/1753	C
JOHANNAUD Simon	RIFFAUD Louise	12/02/1753	C
JOHANNEAU Jean	COQUARD Marie	07/02/1785	M
JOLIET André	LESAGE Jacquette	26/11/1689	M
JOLIET Marie	TOURNOIS Pierre	22/01/1715	M
JOLIVET Barthélémy	JOLIVET Marie	29/04/1799	M
JOLIVET Elisabeth	DEBELLAYX Jean	02/02/1753	C
JOLIVET Gabriel	RODIER Catherine	18/01/1758	M
JOLIVET Jacques	DUTEIL/DUTEY Marie	07/08/1755	M
JOLIVET Jean	MAROT Jeanne	26/01/1694	M
JOLIVET Joseph	COURTY Jeanne	10/02/1794	M
JOLIVET Léonard	BRUNETAUD Léonarde	03/02/1789	M
JOLIVET Louise	RIFFAUD Jean	25/02/1732	C

Nom prénom époux/épouse	Nom prénom conjoint	Date acte	Acte
JOLIVET Marie	JOLIVET Barthélémy	29/04/1799	M
JOLLY/JOLLI Thérèse	CHARLES Gaspard	27/02/1729	C
JOLY Françoise	LALANDE (DE) Pierre	31/01/1724	C
JOLY Pierre	DUFIN Marguerite	23/11/1750	C
JOLYET Marguerite	MANCHINAL Mathurin	27/01/1722	M
JOLYET Marie	LESAGE Gabriel	26/11/1689	M
JOLYVET Blaise	DELHOMME Marie	31/01/1719	M
JOSNIERE Marguerite	PASQUET Léonard	25/01/1707	M
JOUANAU Catherine	DELAGE Laurent	28/01/1731	C
JOUANAUD Jeanne	GRANJAU Martial	31/01/1758	M
JOUANEAUD Léonard	COQUARD Catherine	20/02/1781	M
JOUANNAU Marie	LEFORT Jean	30/06/1791	M
JOUANNAUD Catherine	PETAVI/PEYTAVY Thyrse	19/01/1801	M
JOUANNAUD Jeanne	RICOUX Joseph	31/01/1719	M
JOUANNAUD Marguerite	TROBAT Pierre	17/02/1801	M
JOUANNAUD Marguerite	RICOUX Jean	25/10/1791	M
JOUANNAUD Marie	MAROT Jean	17/02/1801	M
JOUANNAUD/JOUANEAU François	BAGROS Marie	10/02/1801	M
JOUCQUET/JONCQUET Jean	PASQUET Marie	19/01/1762	M
JOUHANAUD Catherine	DELAGE Pierre	03/03/1794	M
JOUHANNEAU Anne	DECRESSAC François	03/02/1778	M
JOURDANAUD Catherine	VINCENDON Pierre	08/02/1751	M
JOURDANAUD Jacques	DE ROUMILHAC Anne	23/11/1728	M
JOURDANEAU Anne	PAPON Sylvain	07/12/1791	M
JOURDANEAU Simon	COURDEAU Jeanne	02/12/1767	M
JOURDANNAUD Valérie	FAURE Jean-Baptiste	29/01/1799	M
JOURDANNEAUD Marie	FILLOUX Joseph	28/08/1797	M
JOURDE François	DECRESSAC Marie	01/10/1720	M
JOYEUX Léonarde	LASPEYRAS Etienne	22/02/1740	C
JOYEUX Marie	GIRAUD Jean-Baptiste	24/08/1784	M
JUNIEN Jean	LEBRAUD Jeanne	29/01/1799	M
JUPILE Martial	DE BOLINARD Marie	22/06/1702	M
LABA Marguerite	RIFFAUD Joachim	21/03/1752	C
LABARDE (DE) Mathurine	ROUX Pierre	09/02/1717	M
LABARRE Jean	BEIRAUD Marie	26/12/1797	M
LABARRE Jean	DARDANT Catherine	14/02/1774	M
LABARRE Jean	LARRANT Léonarde	11/09/1796	V
LABARRE Jean	LARAN Léonarde	26/02/1794	M
LABETOULE Jean	MASLE Marie	13/02/1787	M
LABETOULE Jean	RICOUX Thérèse	07/10/1765	M
LABETOULE Jean	RICOUX Catherine	28/01/1754	C
LABETOULE Jeanne	RICOUX Barthélémy	06/02/1758	M
LABETOULE Louis	RATEAU Marie	04/02/1777	M
LABETOULE Marie	BOURIAUD Pierre	16/02/1773	M
LABETOULE Marie	RATEAU Léonard	04/02/1777	M
LABETOULE Marie	PEYTOT André	16/02/1762	M
LABETOULE Thérèse	DECRESSAC Raymond	07/02/1785	M
LABETOULE (DE) Pierre	ROUX Léonarde	29/02/1764	M
LABETOULLE Léonard	LACLOTRE Madeleine	18/11/1793	M
LABETOULLE Marie	VILLEGER Jean	18/03/1794	M
LABETOULLE Marie	ECHANTILLAT Pierre	16/01/1794	M
LABONETTE Marguerite	BESSENAUD Claude	09/09/1777	M
LABONETTE Michel	BILIAIRE Marie	17/02/1756	M
LABOUNETTE Pierre	BILIAIRE Jeanne	09/02/1751	M
LABOYSSETTE (DE) Henry	DU COURTEU Anne	14/02/1696	M
LABUSSIERE Catherine	MATHIEU Pierre	29/01/1799	M
LABUSSIERE Catherine	MAROT Mathurin	10/06/1777	M
LABUSSIERE Claude	FAURE Catherine	29/01/1799	M
LABUSSIERE Etienne	BLANCHET Marie	07/02/1746	M
LABUSSIERE François	VIGNAUD Jeanne	25/01/1769	M
LABUSSIERE Jacques	BALLIFAU Anne	08/11/1785	M
LABUSSIERE Jean	MATHIEU Anne	09/04/1799	M

Nom prénom époux/épouse	Nom prénom conjoint	Date acte	Acte
LABUSSIERE Jeanne	SAULNIER Léonard	09/04/1799	M
LABUSSIERE Léonarde	MATHIEU Pierre	29/01/1799	M
LABUSSIERE Marie	BOUYER Pierre	11/01/1774	M
LABUSSIERE Marie	CHARIEUX Pierre	16/01/1742	M
LABUSSIERE Pierre	BUSSIERE Catherine	31/01/1759	M
LABUSSIERE Renée	LASALLE (DE) Joachim	22/02/1724	M
LABUSSIERE (DE) Anne	GRAVELAT (DE) Pierre	13/01/1733	M
LABUSSIERE (DE) Anne	RODIER Etienne	26/01/1745	M
LABUSSIERE (DE) Anne	ANGEDIEU ...	04/02/1704	M
LABUSSIERE (DE) Anne	ROUMILHAC (DE) Pierre	28/02/1729	M
LABUSSIERE (DE) Catherine	PINARD Jean	10/02/1733	M
LABUSSIERE (DE) Catherine	ACHARIAS François	26/01/1706	M
LABUSSIERE (DE) Etienne	TROBAT Jeanne	16/09/1704	M
LABUSSIERE (DE) Etienne	COURTY Marie	15/09/1711	M
LABUSSIERE (DE) Etienne	DENYS Marguerite	30/05/1719	M
LABUSSIERE (DE) François	DE ROUMILHAT Françoise	18/02/1732	C
LABUSSIERE (DE) François	DE BAGROS Catherine	25/01/1769	M
LABUSSIERE (DE) François	DE LASALE Léonarde	06/02/1720	M
LABUSSIERE (DE) François	ADHENET Jeanne	04/02/1738	C
LABUSSIERE (DE) Françoise	TROBAT Jacques	16/09/1704	M
LABUSSIERE (DE) Françoise	GUILLEMOT Jean	07/02/1719	M
LABUSSIERE (DE) Gabriel	DINTRA Jeanne	23/09/1793	M
LABUSSIERE (DE) Jean	BOUTI Anne	25/01/1785	M
LABUSSIERE (DE) Jean	CHARLES Léonarde	13/07/1700	M
LABUSSIERE (DE) Jeanne	ROUMILHAC (DE) François	24/05/1735	M
LABUSSIERE (DE) Jeanne	PAQUET Martial	31/01/1690	M
LABUSSIERE (DE) Léonard	PERICAT Marie	01/02/1729	M
LABUSSIERE (DE) Léonard	DE MONTCOURT Françoise	22/02/1724	M
LABUSSIERE (DE) Louis	ACHARIAS Catherine	26/01/1706	M
LABUSSIERE (DE) Louise	MICHAUD François	23/01/1731	M
LABUSSIERE (DE) Louise	LAROCHE (DE) Léonard	24/02/1699	M
LABUSSIERE (DE) Louise	LASPEIRAS (DE) Joseph	03/02/1767	M
LABUSSIERE (DE) Marie	FAUVET Jean	17/02/1738	M
LABUSSIERE (DE) Marie	ADHENET Jean	10/02/1738	C
LABUSSIERE (DE) Marie	DAVID Pierre	25/01/1735	M
LABUSSIERE (DE) Martiale	LASALE (DE) Jean	06/02/1720	M
LABUSSIERE (DE) Michelle	PERRHIN Joseph	22/02/1751	M
LABUSSIERE (DE) Pierre	PINARD Marguerite	08/08/1711	M
LABUSSIERE (DE) Valérie	CHEROU Etienne	30/07/1753	C
LACHATRE François	LAVOUX Gabrielle	12/02/1760	C
LACHATRE Léonard	PROPIN Marie	16/02/1795	M
LACHATRE Pierre	CHARLES Catherine	17/02/1802	M
LACHATRE (DE) François	CHEYROU Charlotte	07/02/1734	C
LACHEISE Joseph	MICHELLET Valérie	09/01/1802	M
LACHEISE (DE) Marie	MATHIEU Gabriel	26/02/1759	M
LACHEZE Jean	FAUVET Anne	19/01/1799	M
LACHEZE Joseph	PICOU Marie	08/06/1796	M
LACHEZE Léonarde	PEITOT Jean	19/01/1799	M
LACHEZE Nicolas	BOURLATTE Françoise	18/06/1715	M
LACHEZE (DE) Anne	MATHIEU Michel	23/09/1687	M
LACHEZE (DE) Anne	CHARPENTIER François	16/09/1692	M
LACHEZE (DE) Jacques	DEBORD Françoise	04/03/1726	C
LACHEZE (DE) Marguerite	DUMAZEAUD Pierre	11/04/1741	M
LACHIEZE (DE) Catherine	CHARLES Léonard	23/01/1731	M
LACHIEZE (DE) Françoise	LADOGE Jean	22/01/1731	C
LACHIEZE (DE) Marguerite	LUCAS Pierre	10/02/1733	M
LACHIEZE (DE) Pierre	CHARLES Léonarde	03/02/1728	C
LACLAUTRE (DE) Anne	BILIAIRE Léonard	28/01/1738	M
LACLAUTRE (DE) Françoise	GRELIERE Joseph	23/09/1704	M
LACLAUTRE (DE) Jean	DE CHALYVAT Jeanne	28/01/1721	M
LACLAUTRE (DE) Léonard	CHASEDENT Catherine	05/02/1725	M
LACLAUTRE (DE) Louise	CLUSAUD Léonard	26/02/1718	C

Nom prénom époux/épouse	Nom prénom conjoint	Date acte	Acte
LACLAUTRE (DE) René	COQUARD Catherine	04/03/1715	M
LACLAUTRE (DE) René	CERTOU Madeleine	11/02/1738	M
LACLAUTRE (DE) René	CLUSAUD Marie	26/02/1718	C
LACLAUTRE (DE) René	DE BUCHEUIL Madeleine	10/01/1719	M
LACLOSTRE Marie	COURCELLE François	20/01/1798	P
LACLOSTRE (DE) Anne	DUBOUCHET Pierre	09/02/1762	M
LACLOSTRE (DE) Catherine	CHARIEUX Louis	27/01/1733	M
LACLOSTRE (DE) Catherine	GRAVELAT Denis	25/01/1701	M
LACLOSTRE (DE) Françoise	PAPARANT François	10/01/1729	M
LACLOSTRE (DE) Françoise	BOURIAU Jacques	27/02/1702	M
LACLOSTRE (DE) Gabriel	DE LAGUINIERE Charlotte	21/06/1712	M
LACLOSTRE (DE) Jean	CHARLE Catherine	10/02/1796	P
LACLOSTRE (DE) Jean	COQUARD Jeanne	14/02/1708	M
LACLOSTRE (DE) Jean	BOUTINAU Renée	17/01/1690	M
LACLOSTRE (DE) Jeanne	ROUMILHAC (DE) François	09/02/1762	M
LACLOSTRE (DE) Madeleine	LUCAS Pierre	04/02/1704	M
LACLOSTRE (DE) Marie	CHALIFOUR Léonard	12/02/1748	M
LACLOSTRE (DE) Marthe	DEBORD Jacques	03/02/1688	M
LACLOSTRE (DE) Michelle	BOUTINAU Jean	17/01/1690	M
LACLOSTRE (DE) Pierre	NIZARD Jeanne	18/01/1695	M
LACLOSTRE ? (DE) Marcelle	CHARLES Léonard	11/09/1703	M
LACLOTRE Anne	LEYTER Pierre	08/03/1796	M
LACLOTRE Catherine	BALIFAUD Joseph	18/11/1793	M
LACLOTRE Catherine	BOUTOT Gabriel	31/12/1793	P
LACLOTRE Catherine	PENOT Pierre	15/02/1779	M
LACLOTRE François	BOUTOT Catherine	31/12/1793	P
LACLOTRE Françoise	GALLIARD Antoine	13/02/1776	M
LACLOTRE Françoise	MAROT René	28/01/1727	M
LACLOTRE Jacquette	BOULET Joseph	06/09/1729	M
LACLOTRE Jean	SIMONE Jeanne	07/02/1780	M
LACLOTRE Jean	GRIMODIE Catherine	07/01/1772	M
LACLOTRE Jean	VAREILLAS Anne	08/02/1791	M
LACLOTRE Jean	DUTHEIL Madeleine	29/01/1799	M
LACLOTRE Léonard	BOURDOLLE Anne	25/01/1773	C
LACLOTRE Léonarde	LEITERP Henri	22/08/1713	M
LACLOTRE Madeleine	LABETOULLE Léonard	18/11/1793	M
LACLOTRE Marguerite	DARDANT Pierre	07/02/1780	M
LACLOTRE Marie	COURTI Joseph	25/01/1785	M
LACLOTRE Marie	DELAGE Léonard	07/02/1786	M
LACLOTRE Marie	FAURE René	13/07/1756	M
LACLOTRE Marie	BERRY Pierre	28/01/1755	M
LACLOTRE (DE) Anne	LACLOTRE (DE) René	01/03/1729	M
LACLOTRE (DE) Catherine	DINTRAS Joseph	06/02/1769	M
LACLOTRE (DE) Catherine	GRAVELAT Léonard	25/06/1777	M
LACLOTRE (DE) François	DE LACLOTRE Marie	09/02/1740	M
LACLOTRE (DE) Françoise	BLANCHET François	14/02/1730	M
LACLOTRE (DE) Françoise	MAROT René	24/01/1731	M
LACLOTRE (DE) Françoise	LEYTHER Jean	30/01/1725	M
LACLOTRE (DE) Françoise	DELAGE Jean	01/02/1724	M
LACLOTRE (DE) Françoise	FAURE Joseph	27/11/1730	M
LACLOTRE (DE) Gabriel	DUPEUX Anne	25/02/1754	C
LACLOTRE (DE) Jacques	CHASEDAN Anne	26/01/1717	M
LACLOTRE (DE) Jacquette	LACLOTRE (DE) Léonard	13/04/1738	C
LACLOTRE (DE) Jean	DE LACLOTRE Léonarde	23/01/1742	M
LACLOTRE (DE) Jean	DELAGE Marguerite	07/01/1756	M
LACLOTRE (DE) Jean	FOVET Ambroise	22/08/1702	M
LACLOTRE (DE) Jean	ROUDAUD Françoise	13/04/1738	C
LACLOTRE (DE) Jean	PINSON Françoise	25/02/1743	C
LACLOTRE (DE) Jean	GRASSET Jeanne	09/07/1715	M
LACLOTRE (DE) Jean	DELAGE Jeanne	07/01/1756	M
LACLOTRE (DE) Joseph	DUNAUD Léonarde	09/02/1740	M
LACLOTRE (DE) Léonard	DE LACLOTRE Jacquette	13/04/1738	C

Nom prénom époux/épouse	Nom prénom conjoint	Date acte	Acte
LACLOTRE (DE) Léonard	DE ROUMILLIAC Marguerite	14/01/1744	M
LACLOTRE (DE) Léonard	FAUVET Anne	10/02/1735	C
LACLOTRE (DE) Léonarde	VIGNAUD François	23/01/1754	M
LACLOTRE (DE) Léonarde	LACLOTRE (DE) Jean	23/01/1742	M
LACLOTRE (DE) Louis	CHATAIGNER Anne	01/02/1745	C
LACLOTRE (DE) Louis	BESSAC Françoise	25/02/1743	C
LACLOTRE (DE) Madeleine	ROUX Antoine	27/02/1764	C
LACLOTRE (DE) Madeleine	RICOUX Joseph	17/01/1769	M
LACLOTRE (DE) Marguerite	BILIAIRE Léonard	07/04/1693	M
LACLOTRE (DE) Marie	PINSON François	25/02/1743	C
LACLOTRE (DE) Marie	LACLOTRE (DE) François	09/02/1740	M
LACLOTRE (DE) Nicolas	LENEIGRE Léonarde	07/01/1738	M
LACLOTRE (DE) Pierre	ACQUARIAS Jeanne	01/02/1735	M
LACLOTRE (DE) René	DE ROUMILHAC Anne	14/02/1752	M
LACLOTRE (DE) René	DE LACLOTRE Anne	01/03/1729	M
LACLOTRE (DE) René	BALLIAIRE/BILIAIRE Léonarde	11/02/1765	M
LACOLSIRE ? (DE) Françoise	CACARD Nicolas	04/02/1704	M
LACORIERE (DE) Jean	MINORET Jeanne	24/02/1716	M
LACOSSE Christophe	BLANC Marie	23/01/1798	M
LACOSSE Jacques	FAUVET Marie	04/03/1764	C
LACOSSE Jean	DUROULE Anne	09/02/1773	M
LACOSSE Jeanne	LUCAS Jean	27/02/1753	M
LACOSSE Jeanne	TROBAT Vincent	06/02/1714	M
LACOSSE Louise	CHAUVET Laurent	29/01/1799	M
LACOSSE Marie	DELHOUME Jean	06/05/1760	M
LACOSSE Valérie	FAUVET Michel	04/03/1764	C
LACOSSE (DE) Anne	FAURAND Joseph	03/06/1722	M
LACOSSE (DE) Jean	TEIXIER Anne	22/02/1724	M
LACOSSE (DE) Jean	TEIXIER Anne	22/02/1724	M
LACOSSE (DE) Martial	DE ROUMILHAT Jeanne	25/01/1729	M
LACOSSE (DE) Martial	LENEGRE Catherine	31/08/1692	M
LACOSTE (DE) Jean	RIVAILHE Jeanne	14/04/1733	M
LACOTE Jean	MERCIER Léonarde	09/01/1745	C
LACOULANGIE (DE) Lucie	LAROCHE (DE) Joseph	29/11/1711	M
LACOULANGIE (DE) Marguerite	DUPARQUET Pierre	07/02/1702	M
LACOURCELLE (DE) Joseph	MATHIEU Jeanne	21/06/1688	M
LACOURIERE (DE) Léonarde	VINCENT Pierre	16/01/1703	M
LACOURIERE (DE) Vincent	CHAZEDENT Anne	27/04/1744	C
LACOURRIERE (DE) Anne	VINCENT Jean	21/02/1696	M
LACROIX Anne	MAIGNAUD Jacques	04/06/1765	M
LACROIX (DE) Jacques	DE ROUMILHAC Jeanne	15/01/1704	M
LADAIVE Marie	LARANT Jean	29/01/1799	M
LADAUGE Anne	MALLEBAY Pierre	17/11/1761	M
LADAUGE Anne	COUTY Pierre	26/01/1762	M
LADAUGE Etienne	THOMAS Catherine	04/03/1726	M
LADAUGE François	DESAFFIX Catherine	15/01/1737	M
LADAUGE François	DENIS Renée	22/02/1707	M
LADAUGE François	FAUVET Mathive	28/01/1737	M
LADAUGE Jeanne	DARDANT François	24/01/1758	M
LADAUGE Madeleine	COUTY Léonard	15/01/1754	M
LADAUGE Marie	RICOUX René	30/01/1714	M
LADAUGE Pierre	COURTY Jeanne	22/02/1762	M
LADAUGE Renée	FAUVET Christophe	10/02/1745	M
LADAUGE Valérie	BONNET François	16/01/1759	M
LADEGALERIE (DE) François	BETOULE Marie	03/02/1730	C
LADOGE François	LEYTHER Madeleine	21/02/1730	M
LADOGE Jean	DE LACHIEZE Françoise	22/01/1731	C
LADOGE Jeanne	FAURE François	10/02/1733	M
LADOGE Léonarde	COUCHET Jean	29/01/1765	M
LADOGE Marguerite	DUPEUX Pierre	30/06/1767	M
LADOGE Marie	ROUMILHAC (DE) Joseph	18/02/1765	M
LADOGE Marie	FAUVET Jean	25/01/1785	M

Nom prénom époux/épouse	Nom prénom conjoint	Date acte	Acte
LADOGE Monique	DECRESSAC Raymond	15/01/1771	M
LAFLEUR François	MOSNIER Anne	08/02/1763	M
LAFLEUR Joseph	MONIER Anne	29/04/1799	M
LAGARDE Marie	ROUMILHAC (DE) Léonard	17/01/1774	M
LAGARDE (DE) Marie	ROUMILHAC Jean	18/08/1744	C
LAGE Jean	MAROT Claude	19/05/1733	M
LAGE Laurent	CHAUME Jeanne	04/02/1704	M
LAGEDAMONT Catherine	MOREAU Pierre	12/04/1790	M
LAGEDAMONT (DE) Françoise	LAROCHE (DE) Gabriel	16/04/1725	M
LAGORCE Catherine	GRANJEAUD Jean-Baptiste	08/02/1794	P
LAGORCE Joseph	FAUVET Marguerite	29/01/1799	M
LAGORCE Marie	GREILLER Pierre	03/01/1796	P
LAGORCE (DE) Jean	RATEAU Marguerite	14/02/1787	M
LAGORSSE Catherine	GRANGEAU Jean-Baptiste	12/02/1794	M
LAGRANGE Catherine	PAQUET Gilbert	20/02/1743	M
LAGRANGE Joseph	BASTIEN Marie	28/07/1799	M
LAGRANGE (DE) Marie	ROUX Léonard	22/06/1694	M
LAGUINIERE (DE) Charlotte	LACLOSTRE (DE) Gabriel	21/06/1712	M
LAGUINIERE (DE) Jean	BARTHET Françoise	05/02/1725	C
LAGUNIERE Mesmin	DUBOURG/LEBOURG Marie	10/02/1688	M
LAITHER Anne	PERICAT Gabriel	06/02/1753	M
LAITHER François	DARDANT Anne	25/02/1754	M
LAITHER Martial	ROUX Marie	19/05/1749	M
LAITHER Pierre	DELHOUME Marie	05/03/1753	M
LALANDE Léonard	ROUX Marie	09/02/1740	M
LALANDE Pierre	BERY Renée	10/01/1741	M
LALANDE (DE) Léonarde	MOREAU François	04/02/1721	M
LALANDE (DE) Marie	BERRY Joseph	09/02/1730	F
LALANDE (DE) Mesmin	TROBAT Anne	22/01/1697	M
LALANDE (DE) Pierre	JOLY Françoise	31/01/1724	C
LALU Jeanne	MOREAU Pierre	04/02/1777	M
LALU (DE) Gabriel	DELHOUME Louise	20/02/1781	M
LALUT (DE) François	LAPLAUD Catherine	11/02/1783	M
LALUT (DE) Jeanne	DOUCET Jean	08/02/1774	M
LAMARSAUDE Catherine	DELAGE Jean	07/02/1780	M
LAMARSAUDE Madeleine	MINORET Pierre	25/02/1783	M
LAMARSAUDE Madeleine	BOUTY Jacques	06/02/1798	M
LAMARSAUDE (DE) Charlotte	RIFFAUD Jacques	30/04/1759	M
LAMARSAUDE (DE) Jean	RICOU Madeleine	21/02/1786	M
LAMARSAUDE (DE) Jean	RIFFAUD Marie	06/02/1759	M
LAMONTILLERIE (DE) Anne	CARMAZAT Léonard	26/02/1743	C
LAMOTHE Marie-Anne	BAGROS Pierre	14/10/1737	C
LANDAUD Gabriel	TOURNOIS Madeleine	19/01/1750	C
LANDOU Laurent	VALADON Catherine	15/04/1687	M
LANGEAU Jeanne	DELHOUME Jean	12/10/1750	C
LAPEIRAS Marie	PASQUET Jean	06/02/1798	M
LAPEIRAS Michelle	DARDANT Mathurin	14/02/1786	M
LAPEIRAS (DE) Jeanne	MORTEGOUTE Pierre	12/08/1698	M
LAPERAS (DE) Christophe	DUCOURTIEUX Anne	07/06/1701	M
LAPEYRAS Barthélémy	FILIOUX Léonarde	01/07/1738	C
LAPEYRAS Christophe	DU PIOUFOUX Louise	28/02/1724	C
LAPEYRAS Christophe	DE ROUMILHAT Jeanne	26/07/1719	M
LAPEYRAS Jeanne	DARDENT Pierre	22/02/1718	M
LAPEYRAS (DE) Anne	PIOUFOUX (DU) Gaspard	28/02/1724	C
LAPEYRAS (DE) Jean	MAROT Michelle	09/07/1708	M
LAPEYRAS (DE) Jean	GRANGAU Madeleine	16/09/1692	M
LAPIERAS (DE) Jeanne	DELAGE Joseph	18/01/1701	M
LAPIERRE Jeanne	MARSAUDOUX François	11/02/1782	M
LAPIERRE Marie	PASQUET François	09/01/1799	M
LAPLAUD Antoine	BALIFAUD Catherine	07/02/1792	M
LAPLAUD Catherine	LALUT (DE) François	11/02/1783	M
LAPLOT Mathurin	DARDANT Louise	20/01/1762	M

Nom prénom époux/épouse	Nom prénom conjoint	Date acte	Acte
LAPORTE (DE) Marie	BLANCHARD Martial	31/01/1724	C
LAPRAST (DE) Léonard	DE ROUMILHAC Léonarde	07/08/1708	M
LAPUELLE (DE) Madeleine	RIFFAUD Michel	05/02/1759	C
LARAN François	GRAVELAT Anne	02/10/1792	M
LARAN Léonarde	LABARRE Jean	26/02/1794	M
LARANG Léonarde	DUPEUX Jean	10/02/1778	M
LARANGT Léonarde	BORIAUD Jean	29/01/1799	M
LARANT Jean	LADAIVE Marie	29/01/1799	M
LARANT Léonard	GUILLOUX Marcelle	16/01/1799	P
LARAPT Pierre	ROUX Anne	16/01/1725	M
LARAS Marguerite	BUCHEUIL (DE) François	22/02/1759	M
LARAT Catherine	FAUVET Christophe	18/02/1760	M
LARAT Pierre	DESROZIERS Marguerite	27/01/1756	M
LARAT (DE) Guillaume	SIMONET Françoise	31/01/1718	M
LARCHER Léonarde	NISARD Michel	12/02/1725	C
LARENT Georges	DARDANT Anne	20/02/1753	M
LARIAUD Léonarde	PAQUET Martial	30/01/1753	M
LARIBARDIERE (DE) Anne	BONIN Pierre	20/02/1719	C
LARIEUX Léonarde	CHABELARD Martin	12/04/1768	M
LARIOT/LARIAT Léonarde	VILLAUD Jean	19/08/1777	M
LAROCHE François	DE BUCHEUIL Françoise	26/01/1768	M
LAROCHE François	GUIMBARD Isabelle	14/02/1786	M
LAROCHE François	PIAUTAY Anne	09/01/1799	M
LAROCHE Françoise	PAQUET Michel	30/01/1753	M
LAROCHE Jacques	CASSERON Anne	03/02/1755	C
LAROCHE Jean	BALLIFAUD Léonarde	12/04/1763	M
LAROCHE Jean	LEMAUVAIS Antoinette	15/05/1714	M
LAROCHE Joseph	TEXIER Anne	04/02/1721	M
LAROCHE Marguerite	ROUMILHAT (DE) Léonard	08/02/1724	M
LAROCHE (DE) Anne	LERODIER Jean	14/02/1737	C
LAROCHE (DE) Catherine	PIAUTEIX Léonard	12/02/1732	M
LAROCHE (DE) Catherine	BAGROS (DE) Simon	12/02/1692	M
LAROCHE (DE) Catherine	SAUNIER Pierre	25/01/1757	M
LAROCHE (DE) Catherine	DEMAY Pierre	21/01/1687	M
LAROCHE (DE) François	BLOIS Anne	02/05/1730	M
LAROCHE (DE) Françoise	RUAUD Etienne	11/01/1729	M
LAROCHE (DE) Françoise	LEPETIT François	12/02/1737	M
LAROCHE (DE) Gabriel	DE LAGEDAMONT Françoise	16/04/1725	M
LAROCHE (DE) Gabriel	FAURAN Léonarde	18/02/1721	M
LAROCHE (DE) Jean	TEXIER Léonarde	27/01/1733	M
LAROCHE (DE) Jean	PAQUET Marie	01/02/1785	M
LAROCHE (DE) Joseph	DE LACOULANGIE Lucie	29/11/1711	M
LAROCHE (DE) Léonard	DE LABUSSIERE Louise	24/02/1699	M
LAROCHE (DE) Marie	TEXIER Joachim	25/01/1729	M
LAROCHE (DE) Pierre	DAVID Anne	24/02/1705	M
LAROCHE (DE) René	DU PIAUTEIX Anne	12/02/1732	M
LAROQUE Jean	DE BERSAC Anne	08/02/1736	M
LARRA (DE) Laurent	DENYS Catherine	11/01/1769	M
LARRANT Catherine	DECRESSAC Pierre	29/01/1799	M
LARRANT Léonarde	LABARRE Jean	11/09/1796	V
LARRAS (DE) Léonarde	CHAZEUDAN Léonard	23/08/1701	M
LARRAS (DE) Michel	CHAZEUDAN Anne	23/08/1701	M
LARRAT Jeanne	CAYRAT Jean	24/01/1690	M
LARUE Guillaume	GUILLOT Catherine	25/02/1783	M
LAS BARICHAS (DE) Catherine	TRICAUD Joseph	17/11/1789	M
LASALE Pierre	ANGEDIEU Jeanne	03/04/1742	M
LASALE (DE) Jean	BOUTOT Catherine	16/02/1733	C
LASALE (DE) Jean	DE LABUSSIERE Martiale	06/02/1720	M
LASALE (DE) Jean	LEYTER Anne	12/02/1726	M
LASALE (DE) Léonarde	LABUSSIERE (DE) François	06/02/1720	M
LASALE (DE) Marie	CERTOU Léonard	05/02/1742	M
LASALE (DE) Pierre	CERTOU Simone	05/02/1742	M

Nom prénom époux/épouse	Nom prénom conjoint	Date acte	Acte
LASALLE Anne	CLUZEAU/DUCLUZEAU Antoine	16/02/1762	M
LASALLE Anne	BOUTOT Pierre	15/02/1773	M
LASALLE Anne	RIVIER Benoît	08/01/1788	M
LASALLE Catherine	MORAUX Etienne	20/01/1794	M
LASALLE Catherine	LEGROS Etienne	24/02/1772	M
LASALLE Catherine	LEBOURG Jean	19/09/1797	M
LASALLE Elisabeth	RICOU Denis	21/01/1783	M
LASALLE Jean	CHASSENEUIL Léonarde	26/06/1762	C
LASALLE Jean	GRANGEAU Jeanne	14/02/1786	M
LASALLE Jean	MOREAU Jeanne	17/02/1784	M
LASALLE Jean	BOUTY Jeanne	16/12/1793	M
LASALLE Jeanne	PAQUET Léonard	22/01/1782	M
LASALLE Léonarde	DUPEROUX Jean	24/01/1775	M
LASALLE Léonarde	GRANGEAUD François	14/02/1786	M
LASALLE Marie	LEMARGUE Denis	10/06/1754	C
LASALLE Martial	PEYROT Marie	30/12/1798	M
LASALLE Martin	PEIROT Catherine	09/01/1799	M
LASALLE Pierre	PETIT Marguerite	30/12/1798	M
LASALLE Pierre	DE ROUMILHAC Jeanne	29/01/1754	M
LASALLE Pierre	RIFFAUD Marie	15/02/1779	M
LASALLE René	DINTRAS Isabelle	05/02/1754	M
LASALLE (DE) Gabriel	PERICAT Anne	06/02/1753	M
LASALLE (DE) Jean	RICOUX Jeanne	13/10/1761	M
LASALLE (DE) Jean	PAQUET Léonarde	27/02/1753	M
LASALLE (DE) Jean	CLUSEAU Françoise	15/02/1757	C
LASALLE (DE) Jean	GAUCHOUX Catherine	21/01/1777	M
LASALLE (DE) Joachim	LABUSSIERE Renée	22/02/1724	M
LASALLE (DE) Louis	LERAPT Catherine	09/01/1747	M
LASALLE (DE) Louise	LUCAS François	16/01/1725	M
LASALLE (DE) Marie	CASILLAC Etienne	15/02/1757	C
LASALLE (DE) Marie	CHARRIEUX René	08/02/1707	M
LASALLE (DE) Michelle	RIFFAUD Joseph	09/02/1750	M
LASALLE (DE) Pierre	MINORET Marie	31/01/1769	M
LASALLE (DE) Pierre	FAURE Anne	03/02/1761	M
LASALLE (DE) Pierre	MOREAU Catherine	01/02/1723	M
LASALLE (DE) René	ANGEDIEU Léonarde	26/01/1717	M
LASALLE (DE) Simon	CLUZEAUX Anne	10/02/1781	M
LASPAIRAS Pierre	DELAGE Anne	29/01/1799	M
LASPEIRAS Jeanne	ROUMILHAC (DE) François	13/02/1776	M
LASPEIRAS Mathurin	DARDANT Marie	17/02/1789	M
LASPEIRAS (DE) Joseph	DE LABUSSIERE Louise	03/02/1767	M
LASPEYRAS Anne	BAGROS (DE) Jean	08/11/1718	M
LASPEYRAS Etienne	JOYEUX Léonarde	22/02/1740	C
LASPEYRAS Françoise	ROUMILHAT (DE) Jacques	10/02/1722	M
LASPEYRAS Jacques	DU PIAUFOUX Marie	21/01/1732	C
LASPEYRAS Jean	VILLARD Françoise	12/02/1732	M
LASPEYRAS Jeanne	BONNET Gabriel	31/01/1741	M
LASPEYRAS Joseph	BOURDOLLE Françoise	17/01/1757	C
LASPEYRAS Marguerite	MAROT Jean	04/03/1737	M
LASSALE Jean	BARITAUD Anne	29/01/1799	M
LASSALLE Catherine	REYNAUD Jean	15/02/1802	M
LASSALLE Jeanne	DELAGE Jean	25/02/1802	M
LASSALLE Madeleine	DUFIN Léonard	09/02/1790	M
LASSALLE Marie	DELAGE Jacques	25/02/1802	M
LASVOUX Marie	VERRAT Pierre	22/02/1797	M
LASVOUX Marie	COURCELLE Pierre	06/02/1798	M
LASVOUX Pierre	DELAGE Jeanne	14/02/1792	M
LASVOUX (DE) Henry	MATHIEU Anne	22/01/1732	M
LASVOUX (DE) Michel	DARDENT Anne	10/01/1758	M
LAUREND Marie	BERRY René	14/02/1702	M
LAVALADE Marie	BALLY Michel	18/01/1795	P
LAVALETE (DE) Jean	CHADEAU Marguerite	21/02/1696	M

Nom prénom époux/épouse	Nom prénom conjoint	Date acte	Acte
LAVALETE (DE) Marguerite	CHARLES Simon	02/09/1687	M
LAVALETTE Jeanne	PENOT Jacques	05/02/1782	M
LAVALETTE Jeanne	VINCENDON Jacques	27/02/1726	M
LAVALETTE Marguerite	LEBRIAN Pierre	10/11/1798	M
LAVALETTE Pierre	PRINCIPAUD Madeleine	13/01/1749	C
LAVALETTE (DE) Anne	BIARNEY Pierre	24/01/1735	C
LAVALETTE (DE) Etienne	BOUTOT Marie	17/02/1773	M
LAVALETTE (DE) François	ROUX Anne	05/09/1719	M
LAVALETTE (DE) François	DURAND Catherine	19/01/1750	M
LAVALETTE (DE) Jacques	FAUVET Marie	16/01/1743	C
LAVALETTE (DE) Jacques	GUILLEMOT Anne	02/02/1744	C
LAVALETTE (DE) Jean	PERRICAT Thérèse	22/02/1751	M
LAVALETTE (DE) Jeanne	BERRY Pierre	25/02/1716	M
LAVALETTE (DE) Jeanne	CHALIVAY Jean	17/01/1690	M
LAVALETTE (DE) Jeanne	DESGRANGES Joseph	15/02/1762	C
LAVALETTE (DE) Marguerite	PLAIGNAUD Jean	09/02/1738	C
LAVALETTE (DE) Marguerite	COURSELLE François	13/02/1741	C
LAVALETTE (DE) Martial	DUMAZEAU Elisabeth	25/02/1745	C
LAVALETTE (DE) Monique	DESMARETS Jean	24/09/1742	C
LAVALETTE (DE) Pierre	VINCENDON Léonarde	05/02/1737	M
LAVALETTE (DE) René	COCARD Françoise	01/08/1713	M
LAVERGNE Antoinette	GABEAUD Jean	19/01/1799	M
LAVERGNE (DE) Marie	LEMARGUE Jean-Baptiste	15/02/1737	C
LAVILLAUREUX Jeanne	CLUZEAU Jean	02/02/1794	P
LAVOUX Gabriel	BOURIAUD/BOURIOUX Anne	07/03/1791	M
LAVOUX Gabrielle	LACHATRE François	12/02/1760	C
LAVOUX Marguerite	LERAT Jean	08/02/1799	M
LAVOUX Pierre	MOUSSIGNON Françoise	07/11/1797	M
LAVOUX (DE) Gabriel	PALLIER Marie	06/02/1758	C
LAVOUX (DE) Gabriel	VILLELEGER Catherine	15/02/1779	M
LAVOUX (DE) Gabrielle	MINORET Pierre	30/01/1691	M
LAVOUX (DE) Jean	LETHER Jeanne	06/02/1703	M
LAVOUX (DE) Jean	FAUVET Marguerite	10/01/1736	M
LAVOUX (DE) Jean	ROUX Marie	10/01/1752	M
LAVOUX (DE) Madeleine	DECRESSAT Joseph	01/10/1731	C
LAVOUX (DE) Marie	CHARLES Pierre	17/01/1702	M
LAVOUX (DE) René	COUTI Madeleine	21/01/1777	M
LAVOUX (DE) Simon	DARDANT Jeanne	17/02/1738	M
LAYTER Marie	GUIMBAR Léonard	11/02/1738	M
LEBLEU Jean	DINTRA Marie	21/02/1757	C
LEBOEIX Françoise	BOUTOT Léonard	25/02/1754	M
LEBOIS Joseph	DE BUCHEUIL Léonarde	16/02/1751	M
LEBOIS Marie	MONTMAUD (DE) Joseph	05/03/1764	M
LEBOIX Jean	MATHIEU Madeleine	03/02/1717	M
LEBOIX Marie	RICOU Pierre	06/11/1775	M
LEBORLE Rose	VINCENDON Léonard	15/02/1799	P
LEBOURG Fiacre	FAUVET Jeanne	16/02/1762	M
LEBOURG François	LUCAS Léonarde	27/02/1753	M
LEBOURG François	BOUTOT Marie	06/02/1758	M
LEBOURG Jean	TROBAT Léonarde	13/01/1784	M
LEBOURG Jean	DELHOUME Marie	20/02/1753	M
LEBOURG Jean	LASALLE Catherine	19/09/1797	M
LEBOURG Marie	DUTEIL Etienne	09/02/1790	M
LEBOURG Marie	BEYRAND François	22/04/1796	M
LEBOURG Marie	BOULET Michel	19/01/1773	M
LEBOURG Valérie	PINARD Denis	03/02/1778	M
LEBOYX Anne	PARICAUD François	18/02/1760	C
LEBRAUD Jeanne	JUNIEN Jean	29/01/1799	M
LEBRAUD Marguerite	DELAGE François	09/06/1801	P
LEBRAUD Martial	ROUX Catherine	10/02/1795	P
LEBRIAN Pierre	LAVALETTE Marguerite	10/11/1798	M
LEBRIAND Michelle	SARE Martin	18/02/1697	M

Nom prénom époux/épouse	Nom prénom conjoint	Date acte	Acte
LEDRU Nicolas	CATI Anne	05/02/1707	M
LEDRUT Marguerite	SEYNAUD Antoine	08/02/1724	M
LEDUC François	ROUMILHAC Madeleine	22/10/1799	M
LEFORT Jean	BRUNETAU Louise	01/02/1785	M
LEFORT Jean	JOUANNAU Marie	30/06/1791	M
LEGER Maximin	CERTOUX Jeanne	11/02/1778	M
LEGIER Pierre	RIFFAUD Jeanne	15/02/1749	C
LEGROS Anne	COUTI Pierre	11/11/1749	M
LEGROS Antoine	PAQUET Marie	17/01/1730	M
LEGROS Antoine	FILLOUX Marie	19/02/1754	C
LEGROS Denis	BOUTOT Catherine	06/02/1758	M
LEGROS Denis	LENEGRE Catherine	10/02/1744	C
LEGROS Etienne	LASALLE Catherine	24/02/1772	M
LEGROS Isabelle	MEILLOT Jean	29/01/1799	M
LEGROS Jeanne	GAUCHOUX Laurent	07/07/1750	M
LEGROS Jeanne	CHARZAT Joseph	10/02/1745	M
LEGROS Léonard	LUCAS Marie	26/02/1743	M
LEGROS Léonard	DECRESSAC Michelle	21/02/1719	M
LEGROS Marguerite	BLANCHET Jacques	17/02/1730	F
LEGROS Marguerite	MEYRAT Jean	09/01/1747	C
LEGROS Marguerite	BARITEAU Michel	16/02/1737	C
LEGROS Marie	FAURE Louis	19/02/1754	C
LEGROS Pierre	CORMELOT Jeanne	23/02/1784	M
LEITER/LHETER Catherine	MATHIEU Jacques	26/01/1768	M
LEITERP Henri	LACLOTRE Léonarde	22/08/1713	M
LEITERT François	BOSRIANNE Marguerite	09/02/1801	P
LEITHER Catherine	REIMOND François	10/02/1767	M
LEITHER Jean-Baptiste	MAROT Anne	26/06/1786	M
LEITHER Léonard	DUCOURTIEUX Marie	03/06/1766	M
LEMARGUE Denis	FORENT Marie	30/01/1742	M
LEMARGUE Denis	LASALLE Marie	10/06/1754	C
LEMARGUE Jean-Baptiste	DE LAVERGNE Marie	15/02/1737	C
LEMARGUE Léonard	DE ROUMILHAC Jeanne	27/02/1702	M
LEMAUVAIS Antoinette	LAROCHE Jean	15/05/1714	M
LEMAUVAIS Catherine	RODIER Etienne	18/08/1710	M
LENAIGRE François	FAUVET Anne	01/02/1745	M
LENEGRE Catherine	LEGROS Denis	10/02/1744	C
LENEGRE Catherine	LACOSSE (DE) Martial	31/08/1692	M
LENEGRE François	DE ROUMILHAT Léonarde	14/02/1719	M
LENEGRE Léonarde	SIMONET Jacques	12/01/1740	M
LENEGRE Léonarde	MALE Gabriel	31/01/1741	M
LENEGRE Léonarde	PIAUFOUX (DU) Laurent	19/02/1732	M
LENEGRE Marie	CERTHOU Louis	11/01/1735	M
LENEIGRE Léonarde	LACLOTRE (DE) Nicolas	07/01/1738	M
LENOIR François	CHABROUX Marie	15/02/1746	M
LENOIR Gabriel	CHARLE Catherine	21/01/1777	M
LENOIR Léonarde	DELHOUME Joseph	29/05/1760	M
LENOIR Madeleine	RICOUX Pierre	10/02/1789	M
LENOIR Madeleine	ROUMILHAC (DE) Jean	24/01/1792	M
LENOIR Marguerite	CHATENET Simon	02/08/1718	M
LEONARD Catherine	BESSINETON Pierre	09/02/1800	M
LEONARD Jean	DESAFIX Jeanne	13/02/1795	P
LEONARD Louise	CLUSEAU Vincent	10/01/1723	C
LEONARD Pierre	PAQUET Marie	20/01/1738	C
LEPARFAIT Anne	RIVAILHE Jean-Baptiste	10/01/1751	C
LEPARFAIT Jean	BAUDROUZE Anne	23/11/1706	M
LEPETIT François	DE LAROCHE Françoise	12/02/1737	M
LEPETIT Jean	DELAGE Jeanne	08/02/1729	M
LERAPT Catherine	LASALLE (DE) Louis	09/01/1747	M
LERAT Jean	LAVOUX Marguerite	08/02/1799	M
LERHODIER Etienne	DEGUDE Léonarde	06/02/1720	M
LERHODIER François	DEGUDE Léonarde	06/02/1720	M

Nom prénom époux/épouse	Nom prénom conjoint	Date acte	Acte
LERODIER Françoise	DARDANT Gabriel	31/10/1717	M
LERODIER Jean	DE LAROCHE Anne	14/02/1737	C
LESAGE Anne	BORIAU Jacques	26/02/1737	M
LESAGE Gabriel	JOLYET Marie	26/11/1689	M
LESAGE Jacquette	JOLIET André	26/11/1689	M
LESCAROUT Thérèse	DENIS Pierre	01/02/1740	M
LESCOUR (DE) Armand	PENIGOT Anne	28/01/1687	M
LESCOUR DORADOUR (DE) Marie	COUSTIN Jean	08/02/1723	M
LESCURAS (DE) Jean	RIVAILHE Antoinette	14/05/1697	M
LESPERAS (DE) Léonard	MOREAU Madeleine	15/02/1724	M
LESPIERES Léonard	RIVIER Anne	07/02/1780	M
LESPINE Catherine	CHAZEDANT Gabriel	20/02/1748	M
LESTER François	RODIÉ Anne	10/01/1758	M
LESTER Jacques	CHARIEUX Léonarde	04/02/1680	M
LESTHER François	DE ROUMILHAC Anne	03/02/1750	M
LESTHER Joseph	LETHER Renée	11/09/1764	M
LETANG Jean	CHARLES Marie	20/04/1802	M
LETER Françoise	MALLEBAY Joseph	09/11/1694	M
LETER Jean	DU BOUCHAUD Madeleine	04/02/1704	M
LETERRE Léonarde	MOREAUD Antoine	29/01/1799	M
LETHER Anne	FAUVET René	21/02/1786	M
LETHER Anne	JACOB Mathurin	15/10/1776	M
LETHER Catherine	BEYLOT François	03/11/1755	C
LETHER Catherine	PEYRICAUD Martial	29/02/1740	C
LETHER Catherine	BONNET François	11/10/1751	C
LETHER Françoise	DELAGE Jacques	08/05/1792	M
LETHER Jean	MONJOUY Louise	28/10/1760	M
LETHER Jean	DARDANT Marie	07/02/1780	M
LETHER Jeanne	RIVIER Jean	22/01/1742	C
LETHER Jeanne	DELAGE Jean	10/08/1779	M
LETHER Jeanne	DUMONT Gabriel	04/08/1698	M
LETHER Jeanne	LAVOUX (DE) Jean	06/02/1703	M
LETHER Joseph	DE ROUMILHAT Jeanne	18/01/1735	M
LETHER Léonard	GUIMBARD Marie	18/05/1779	M
LETHER Léonarde	CHARZAT François	18/02/1760	C
LETHER Madeleine	PAQUET Léonard	25/01/1785	M
LETHER Madeleine	MALLET Jean	07/02/1786	M
LETHER Madeleine	BIARNEIX François	03/11/1768	M
LETHER Marguerite	DELAGE Jean	22/02/1751	M
LETHER Marie	GUIMBARD Jean	02/09/1788	M
LETHER Marie	FREDONNET Joseph	10/02/1784	M
LETHER Marie	MEIRAT Jean	12/04/1774	M
LETHER Marie	DARDANT Jean	20/02/1781	M
LETHER Marie	DUGOT François	30/01/1787	M
LETHER Marie	DELAGE Laurent	18/01/1774	M
LETHER Pierre	COURCELLE Françoise	17/02/1767	M
LETHER Pierre	DELAGE Marie	16/10/1770	M
LETHER Pierre	DARDANT Valérie	10/02/1766	M
LETHER Pierre	BOUTOT Madeleine	10/02/1778	M
LETHER Renée	LESTHER Joseph	11/09/1764	M
LETHER/LEITERE Joseph	PAQUET Marie	17/02/1794	M
LEVILOT René	BONNET Thérèse	16/01/1742	M
LEYCURAS (DE) Jean	DE ROUMILHAC Thérèse	28/04/1716	M
LEYCURAS (DE) Marie	VINCENDON Pierre	28/04/1716	M
LEYTER Anne	LASALE (DE) Jean	12/02/1726	M
LEYTER Catherine	DELHOMME Pierre	30/08/1717	M
LEYTER François	DARDANT Marie	19/01/1761	M
LEYTER Henry	BAGROS Jeanne	30/01/1731	M
LEYTER Henry	BOURDOLLE Léonarde	19/08/1736	C
LEYTER Jeanne	TRICAUD Pierre	03/11/1762	M
LEYTER Jeanne	DUFIN Clément	07/08/1702	M
LEYTER Joseph	MERIGOT Anne	24/11/1706	M

Nom prénom époux/épouse	Nom prénom conjoint	Date acte	Acte
LEYTER Léonard	ROUX Anne	05/07/1734	M
LEYTER Madeleine	DOUGER Léonard	09/02/1740	M
LEYTER Marguerite	DUTEIL Pierre	15/02/1735	M
LEYTER Marie	COURCELLE Jean	18/02/1760	M
LEYTER Martial	DELAGE Marie	01/06/1740	M
LEYTER Pierre	LACLOTRE Anne	08/03/1796	M
LEYTER Pierre	NIZART Jeanne	11/02/1738	M
LEYTERPS Catherine	MEYRAT Jean	28/02/1781	M
LEYTHER Catherine	DELHOUME Jean	15/08/1690	M
LEYTHER Gabriel	MAROT Catherine	19/01/1733	M
LEYTHER Jean	DE LACLOTRE Françoise	30/01/1725	M
LEYTHER Jean	DE MONSAC Marie	31/08/1688	M
LEYTHER Jeanne	GRELIÉ Gabriel	14/02/1730	M
LEYTHER Joseph	DARDANT Catherine	13/02/1759	M
LEYTHER Joseph	GERAL/GIRAL Marie	19/02/1735	C
LEYTHER Léonard	PEYTOT Anne	15/02/1724	M
LEYTHER Madeleine	LADOGE François	21/02/1730	M
LEYTHERT Jeanne	MAROT François	09/07/1748	M
LEZAUD Anne	ALLALAY François	22/08/1696	M
LHEYTER Jean	VINCENDON Françoise	07/08/1730	M
LHEYTER Jean	VILAUD Isabelle	04/02/1728	M
LHOMME (DE) Renée	CHARZAC (DE) Gabriel	17/02/1705	M
LHOUSME René	MALLET Anne	31/01/1796	P
LIENARD Elisabeth	DARDANT Pierre	30/04/1753	C
LIENARD Marie	DARDAN Michel	20/02/1743	C
LOUIS Laurent	CAFFET Léonarde	21/02/1762	C
LOUMAUVAS/LEMAUVAIS Martial	PAILLOU Marie	09/01/1720	M
LUCAS Catherine	PENOT François	11/02/1760	M
LUCAS François	DE LASALLE Louise	16/01/1725	M
LUCAS François	DU PETIT MANIEUX Anne	18/02/1737	C
LUCAS François	DARDANT Léonarde	10/10/1730	M
LUCAS Françoise	BANDELLE Mathurin	05/06/1769	M
LUCAS Françoise	FAUVET Léonard	29/02/1740	M
LUCAS Françoise	DECRESSAC Pierre	27/01/1784	M
LUCAS Gabriel	MAROT Anne	08/02/1718	M
LUCAS Guillaume	MAROT Marie	11/02/1749	M
LUCAS Jean	DESAFFIS Anne	19/01/1734	M
LUCAS Jean	DE ROUMILHAT Françoise	18/02/1721	M
LUCAS Jean	CHEYRADE Marie	18/02/1760	C
LUCAS Jean	BERY Marie	04/02/1754	M
LUCAS Jean	LACOSSE Jeanne	27/02/1753	M
LUCAS Jean	FAURE Léonarde	15/01/1759	C
LUCAS Jeanne	GALEIX Christophe	05/02/1782	M
LUCAS Jeanne	ROUMILHAC (DE) Gaspard	01/02/1751	M
LUCAS Jeanne	RODIER Jean	21/04/1760	M
LUCAS Léonard	GRELLIERE Peyronne	07/02/1708	M
LUCAS Léonard	PAPARAND Anne	07/02/1719	M
LUCAS Léonarde	POUPY Jean	26/02/1748	M
LUCAS Léonarde	BASTIEN Michel	18/01/1791	M
LUCAS Léonarde	PETIT Mathurin	22/02/1773	M
LUCAS Léonarde	LEBOURG François	27/02/1753	M
LUCAS Léonarde	DARDAN Joseph	11/02/1716	M
LUCAS Marie	BOYROUX Jacques	21/01/1756	M
LUCAS Marie	PRUGNAUD Simon	15/02/1729	M
LUCAS Marie	PINARD Michel	29/07/1748	M
LUCAS Marie	PAQUET François	12/02/1743	C
LUCAS Marie	LEGROS Léonard	26/02/1743	M
LUCAS Marie	GUILLEMOT Bonnaventure	14/02/1775	M
LUCAS Marie	DESCHAMPS Michel	09/02/1750	M
LUCAS Marie	MOREAU Jean	29/06/1762	M
LUCAS Marie	MOREAU Léonard	07/12/1794	M
LUCAS Marie-Anne	GUIMBARD Maximin	30/01/1769	C

Nom prénom époux/épouse	Nom prénom conjoint	Date acte	Acte
LUCAS Pierre	CLUZEAU Michelle	23/07/1736	C
LUCAS Pierre	BERI Françoise	09/02/1750	M
LUCAS Pierre	DE ROUMILHAC Marie	14/01/1766	M
LUCAS Pierre	DUTEIL Françoise	26/01/1773	M
LUCAS Pierre	BARITAUD Anne	29/01/1742	C
LUCAS Pierre	DE LACLOSTRE Madeleine	04/02/1704	M
LUCAS Pierre	BERRY Françoise	05/07/1716	C
LUCAS Pierre	CAPHET Marguerite	02/02/1717	C
LUCAS Pierre	DE LACHIEZE Marguerite	10/02/1733	M
LUCAS Renée	BLANC Pierre	21/01/1687	M
LURAUD Jeanne	CHAUME Jean	29/06/1800	M
MACLOUX Marie	DEGUDE Gabriel	15/02/1762	C
MACOULAUD Jeanne	VILLAUD Henry	04/11/1749	C
MAGNON Valérie	PICOU Laurent	10/01/1798	M
MAIGNAUD Jacques	LACROIX Anne	04/06/1765	M
MAIGRE Françoise	BARLOT Jean	16/01/1735	C
MAIRAT Mathurin	DUMONT Jeanne	05/02/1782	M
MALBAI Joseph	MALMENCHE Catherine	07/02/1724	M
MALBAI Marie	JAROUSSIER François	28/10/1793	M
MALBAY Anne	DARDANT Jean	16/02/1773	M
MALBAY Jacques	ROUX Anne	15/02/1791	M
MALBAY Jean	PAPON Marguerite	15/02/1745	C
MALBAY Jean	DARDANT Marie	23/02/1796	M
MALBAY Joseph	CANINE Léonarde	22/09/1733	M
MALBAY Marguerite	GRANGE Louis	16/05/1797	M
MALBAY Marie	BRAC Jean	07/01/1755	M
MALBET Marie	RIVAUX Jacques	06/02/1769	M
MALE Gabriel	LENEGRE Léonarde	31/01/1741	M
MALE Jean	FAURE Anne	12/02/1753	C
MALE Jean	POUPY Marie	16/01/1720	M
MALE Laurent	FAURE Marie	27/01/1755	C
MALE Michel	DUMOND Marie	26/01/1740	M
MALEBAY Anne	PACQUELOT Philippe	08/06/1802	M
MALEMANCHE Jean	TIMONIER Françoise	26/11/1730	C
MALENCHON Anne	THOMAS Louis	14/02/1695	M
MALHET Jean	DU BAGROS Anne	15/09/1721	M
MALLEBAI Anne	PAQUET François	24/01/1786	M
MALLEBAI Marguerite	COURTOIS Léonard	13/02/1781	M
MALLEBAI DE LA TIBAUDERIE Charles	BOUNIN DE GRAMMOND Marie	17/10/1785	M
MALLEBAY Anne	VERNADAUD Jean	03/11/1739	M
MALLEBAY Anne	REYNAUD Jean	29/02/1740	M
MALLEBAY Catherine	PAPON Jean	23/01/1759	M
MALLEBAY Joseph	LETER Françoise	09/11/1694	M
MALLEBAY Marguerite	CHAUCHET/CHAUCHEFFE Pierre	16/02/1745	M
MALLEBAY Marie	NEGRIER Antoine	07/01/1777	M
MALLEBAY Mathurin	FAUVET Catherine	15/01/1737	M
MALLEBAY Pierre	GARASSUT Jeanne	27/11/1794	P
MALLEBAY Pierre	LADAUGE Anne	17/11/1761	M
MALLEBAY Pierre	SPITALLIER Marguerite	28/07/1716	M
MALLET Anne	LHOUSME René	31/01/1796	P
MALLET Gabriel	DESROZIERS Françoise	08/02/1780	M
MALLET Jean	LETHER Madeleine	07/02/1786	M
MALLET Marie	GAUCHON Jacques	19/05/1799	M
MALMANCHE Catherine	GALEY Léonard	08/01/1715	M
MALMENCHE Catherine	MALBAI Joseph	07/02/1724	M
MANCHINAL François	CHARIEU Marguerite	27/01/1733	M
MANCHINAL Gaspard	BONNEFONT Jeanne	15/02/1729	M
MANCHINAL Jean	CHALIFOUR Joséphe	07/02/1736	M
MANCHINAL Jeanne	RICOUX Jean	16/01/1731	M
MANCHINAL Léonard	CARMAZAT Marie	23/02/1740	C
MANCHINAL Léonarde	MATHIEU René	11/02/1749	M
MANCHINAL Marie	RICOU François	04/02/1777	M

Nom prénom époux/épouse	Nom prénom conjoint	Date acte	Acte
MANCHINAL Mathurin	JOLYET Marguerite	27/01/1722	M
MANCHINAL Mathurin	GAUDEIX Françoise	27/05/1743	M
MANCHINAL Mathurin	BETOULE Jeanne	05/02/1765	M
MANGEDIEU Martial	GRANDIAU/GRANDJAU Catherine	31/01/1690	M
MANVIEL Marie	PAQUET Pierre	10/02/1749	C
MARAN (DE) Claude	ETOURNAUD Marie	26/05/1727	C
MARANS Jacques	FAUVET Marguerite	23/02/1784	M
MARANS Jacques	MATHIEU Anne	13/01/1789	M
MARANS (DE) Anne	DURIEUX Joseph	12/09/1700	M
MARANS (DE) Marie	DUPIN Jacques	29/05/1758	M
MARANS (DE) Marie	BOLYNARD (DE) Mathieu	31/01/1719	M
MARANS DE MONTRU (DE) Marie-Anne	MONDAIN DE MONTOTRE Joseph	29/08/1730	C
MARAVAUD Jean	DE ROUMILHAC Anne	11/01/1774	M
MARAVEAU François	PETIT Anne	03/02/1717	C
MARCHADIER Joseph	FAUVET Renée	04/02/1744	C
MARENS (DE) Anne	RIVALHE Léonard	07/06/1712	M
MARO Pierre	BOUILLON Renée	13/02/1703	M
MAROT Anne	MOURGAUD Léonard	28/10/1793	M
MAROT Anne	BALOUFFAUD Gaspard	18/02/1721	M
MAROT Anne	PALLIER Jean	21/09/1745	M
MAROT Anne	LEITHER Jean-Baptiste	26/06/1786	M
MAROT Anne	GABAUD Pierre	21/01/1772	M
MAROT Anne	LUCAS Gabriel	08/02/1718	M
MAROT Anne	AUBI Léonard	13/02/1770	M
MAROT Anne	BOURDOLE François	12/01/1734	M
MAROT Anne	GAGIS Antoine	14/05/1697	M
MAROT Antoinette	ROUMILHAC (DE) Léonard	20/06/1719	M
MAROT Catherine	DESROZIERS Léonard	18/01/1752	M
MAROT Catherine	LEYTHER Gabriel	19/01/1733	M
MAROT Catherine	DUPEU Jacques	08/07/1692	M
MAROT Catherine	COQUARD Jean	09/02/1751	M
MAROT Catherine	DEBOIS François	20/02/1753	M
MAROT Catherine	FAUVET Pierre	07/01/1755	M
MAROT Catherine	DELHOUME Jean	09/12/1800	M
MAROT Catherine	FAUVET Joseph	14/07/1767	M
MAROT Claude	LAGE Jean	19/05/1733	M
MAROT Denis	FAURE Madeleine	23/06/1722	C
MAROT François	DARDANT Catherine	21/08/1781	M
MAROT François	PALOT Pétronille	07/11/1741	M
MAROT François	LEYTHERT Jeanne	09/07/1748	M
MAROT François	BARLOT Françoise	12/02/1704	M
MAROT François	NEYMOND Anne	20/06/1753	M
MAROT Françoise	DARDANT Pierre	20/02/1730	M
MAROT Françoise	FAUVET Laurent	17/09/1703	M
MAROT Gabriel	DE CHARSAT Gabrielle	12/02/1725	C
MAROT Gélibert	DUNOT Marie	23/01/1795	P
MAROT Jacques	BUSSIERE Marie	11/09/1787	M
MAROT Jacques	CHANTILLAC Marie	11/01/1745	C
MAROT Jacques	DUTEIL Marguerite	09/02/1790	M
MAROT Jacques	ACARIAS Marguerite	11/07/1757	M
MAROT Jacques	DARDANT Anne	19/01/1774	M
MAROT Jacquette	MAROT Jean	12/08/1686	M
MAROT Jacquette	PAQUET Pierre	01/03/1745	C
MAROT Jean	MAROT Jacquette	12/08/1686	M
MAROT Jean	JOUANNAUD Marie	17/02/1801	M
MAROT Jean	ACARIAS Jeanne	28/01/1738	M
MAROT Jean	DARDANT Madeleine	21/11/1730	M
MAROT Jean	DELHOUME Renée	12/02/1725	C
MAROT Jean	PAQUET Anne	01/02/1751	M
MAROT Jean	MORTEGOUTE Jeanne	31/01/1702	M
MAROT Jean	DELHOUME Catherine	03/10/1780	M
MAROT Jean	LASPEYRAS Marguerite	04/03/1737	M

Nom prénom époux/épouse	Nom prénom conjoint	Date acte	Acte
MAROT Jean	RIFFAUD Marie	03/02/1801	M
MAROT Jean	DEROSIÉ Elisabeth	18/06/1715	M
MAROT Jean	PAQUET Marie	17/02/1784	M
MAROT Jean	COUILLAUD Françoise	08/06/1781	M
MAROT Jean	DE ROUMILHAC Thérèse	25/06/1765	M
MAROT Jeanne	VILLEGIER (DE) Jean	17/06/1755	M
MAROT Jeanne	BLANCHET Laurent	07/08/1702	M
MAROT Jeanne	JOLIVET Jean	26/01/1694	M
MAROT Joseph	JAMMET Marie	08/01/1788	M
MAROT Léonard	DE ROUMILHAC Marie	25/11/1755	M
MAROT Léonard	PIOUTAY Lucie	03/02/1688	M
MAROT Léonard	FAUVET Catherine	12/08/1686	M
MAROT Léonard	CHEZADENT Léonarde	31/01/1729	M
MAROT Léonard	DE GAFFARI Anne	27/04/1706	M
MAROT Léonarde	BOUYER Jean	13/01/1738	C
MAROT Léonarde	POUPY Jean	27/11/1730	M
MAROT Léonarde	DUPEUX François	09/04/1782	M
MAROT Lucie	DELHOUSME Gabriel	13/02/1680	M
MAROT Marguerite	BALYFAUD Gaspard	05/02/1732	M
MAROT Marguerite	MATHIEU Sylvestre	29/07/1705	M
MAROT Marguerite	MATHIEU Pierre	28/01/1756	M
MAROT Marguerite	ROUX Jacques	30/04/1765	M
MAROT Marguerite	BILIERE Louis	30/08/1723	M
MAROT Marie	LUCAS Guillaume	11/02/1749	M
MAROT Marie	DAVID Jean	28/07/1766	M
MAROT Marie	CHARPENTIER Jean	15/09/1761	M
MAROT Marie	MATHIEU Pierre	10/01/1795	P
MAROT Marie	BUCHEUIL (DE) Pierre	26/01/1740	M
MAROT Marie	GOUJA François	18/02/1716	M
MAROT Mathurin	LABUSSIERE Catherine	10/06/1777	M
MAROT Michel	DELHOUME Catherine	08/02/1779	M
MAROT Michelle	LAPEYRAS (DE) Jean	09/07/1708	M
MAROT Michelle	MICHAUD Jean	21/02/1702	M
MAROT Pierre	BOUTY Marie	07/02/1736	M
MAROT Pierre	DE ROUMILIAC Jeanne	13/09/1700	M
MAROT Pierre	RICOU Jeanne	28/05/1771	M
MAROT Pierre	MATHIEU Françoise	28/01/1756	M
MAROT Pierre	DUFIN Marguerite	05/09/1702	M
MAROT Pierre	BERRY Françoise	10/02/1733	M
MAROT Pierre	VILLELEGIER Marie	26/04/1756	C
MAROT René	DE CHARZAT Marguerite	18/08/1719	C
MAROT René	TELIET Catherine	14/04/1761	M
MAROT René	DE LACLOTRE Françoise	24/01/1731	M
MAROT René	LACLOTRE Françoise	28/01/1727	M
MARSAC Jeanne	BONET Joseph	04/05/1761	C
MARSAUDOUX François	LAPIERRE Jeanne	11/02/1782	M
MARSSAT Catherine	TROBAT Jacques	29/01/1799	M
MARTIN Marthe	ROUX Joseph	02/08/1735	C
MARTIN René	COUTELARD Louise	11/01/1756	C
MASBAY Anne	BERRY Jacques	29/01/1759	C
MASLE Anne	RICOUX Pierre	06/02/1714	M
MASLE Anne	GRILIERE Léonard	19/01/1723	M
MASLE Denis	FAUVET Michelle	16/02/1700	M
MASLE Jean	MATHIEU Marie	26/01/1700	M
MASLE Jean	DELAGE Anne	06/02/1787	M
MASLE Jeanne	BERRI Jacques	13/01/1705	M
MASLE Léonard	GIGAUD Marie	16/02/1700	M
MASLE Léonarde	CHALIFOUR Mathurin	07/02/1717	M
MASLE Marguerite	FAUCHET Pierre	10/07/1736	M
MASLE Marie	LABETOULE Jean	13/02/1787	M
MASLE Marie	BORIAUD Jean	07/01/1768	M
MASLE Valérie	CHERADE Etienne	08/11/1729	M

Nom prénom époux/épouse	Nom prénom conjoint	Date acte	Acte
MASSONEAU Marie	RIFFAUD Vincent	26/04/1762	M
MATHIEU Anne	LASVOUX (DE) Henry	22/01/1732	M
MATHIEU Anne	DENIS Gabriel	14/02/1786	M
MATHIEU Anne	MARANS Jacques	13/01/1789	M
MATHIEU Anne	LABUSSIERE Jean	09/04/1799	M
MATHIEU Antoine	DELAGE Françoise	03/03/1783	M
MATHIEU Catherine	DENIS Pierre	09/02/1729	M
MATHIEU Catherine	BOUTOT Pierre	08/02/1695	M
MATHIEU Catherine	CHALIFOUR Léonard	10/01/1798	M
MATHIEU Catherine	DUBOUCHE René	19/01/1799	M
MATHIEU Catherine	NEYMOND Jean	14/02/1722	M
MATHIEU Catherine	DUFIN Pierre	08/02/1723	M
MATHIEU Elisabeth	TRICHARD Léonard	10/12/1798	M
MATHIEU François	VALADON Jeanne	09/02/1738	M
MATHIEU François	GOSGUET Marie	24/04/1724	C
MATHIEU François	FAURE Françoise	13/07/1796	P
MATHIEU François	ROUMILHAC Anne	16/02/1745	M
MATHIEU François	BESSONEAUD Catherine	21/11/1797	M
MATHIEU François	DE BUCHEUIL Anne	10/02/1781	M
MATHIEU Françoise	DUNAUD Gabriel	07/02/1775	M
MATHIEU Françoise	ROUMILHAC (DE) Antoine	06/02/1703	M
MATHIEU Françoise	MAROT Pierre	28/01/1756	M
MATHIEU Gabriel	DE LACHEISE Marie	26/02/1759	M
MATHIEU Gaspard	CHAUCHEF Anne	06/02/1752	C
MATHIEU Henry	BOUTINAUD Marguerite	07/05/1723	C
MATHIEU Jacques	LEITER/LHETER Catherine	26/01/1768	M
MATHIEU Jean	CHALIVAT Anne	19/01/1799	M
MATHIEU Jean	DELHOUME Anne	18/02/1760	M
MATHIEU Jean	BONNET Madeleine	08/08/1718	C
MATHIEU Jean	CHAVEAU Anne	31/01/1739	C
MATHIEU Jean	DE SAVINIAT Marguerite	13/08/1680	M
MATHIEU Jean	MICHEAU Madeleine	31/01/1690	M
MATHIEU Jean	FAUVET Marie	12/06/1781	M
MATHIEU Jean	GAUDEIX Françoise	11/09/1730	C
MATHIEU Jean	DARDANT Catherine	29/01/1765	M
MATHIEU Jean	DUTEIL Françoise	12/02/1737	M
MATHIEU Jean-Baptiste	BONNET LABORDERIE Anne	18/05/1795	M
MATHIEU Jeanne	LACOURCELLE (DE) Joseph	21/06/1688	M
MATHIEU Joseph	TROBAT Jeanne	02/06/1778	M
MATHIEU Léonard	CACAUD Madeleine	26/02/1718	C
MATHIEU Léonard	CHALIVAT Françoise	15/02/1779	M
MATHIEU Léonard	DE ROUMILHAC Léonarde	06/02/1703	M
MATHIEU Léonarde	CACAUD Jean	26/02/1718	C
MATHIEU Léonarde	SIMONET Jean	12/02/1720	C
MATHIEU Madeleine	LEBOIX Jean	03/02/1717	M
MATHIEU Madeleine	PAQUET Jean	07/02/1747	M
MATHIEU Marguerite	MORTEGOUTE Léonard	04/02/1766	M
MATHIEU Marguerite	DESROGIERS Jean	11/02/1749	M
MATHIEU Marguerite	DESAFFIS Gabriel	18/02/1727	M
MATHIEU Marguerite	MEYSONNIER Jacques	08/02/1750	C
MATHIEU Marguerite	BUCHEUIL (DE) Jean	13/02/1787	M
MATHIEU Marianne	DARDANT René	16/02/1740	M
MATHIEU Marie	MASLE Jean	26/01/1700	M
MATHIEU Marie	DELHOUME Etienne	06/02/1776	M
MATHIEU Marie	GOUTELARD Jean	16/01/1720	M
MATHIEU Marie	DELAGE Jean	20/02/1759	M
MATHIEU Marie	BAURIANNE Antoine	29/04/1797	P
MATHIEU Marie	PEITAVY Jean	29/01/1799	M
MATHIEU Michel	DE LACHEZE Anne	23/09/1687	M
MATHIEU Pierre	LABUSSIERE Catherine	29/01/1799	M
MATHIEU Pierre	DE SALIGNAC Françoise	11/08/1699	M
MATHIEU Pierre	DU PIAUFOUX Valérie	17/02/1738	M

Nom prénom époux/épouse	Nom prénom conjoint	Date acte	Acte
MATHIEU Pierre	MAROT Marguerite	28/01/1756	M
MATHIEU Pierre	COURTI Marie	12/05/1777	M
MATHIEU Pierre	DE BUCHEUIL Marie	04/02/1794	M
MATHIEU Pierre	BOUTOT Léonarde	08/02/1695	M
MATHIEU Pierre	DE MONSAT Françoise	18/02/1727	M
MATHIEU Pierre	LABUSSIERE Léonarde	29/01/1799	M
MATHIEU Pierre	MAROT Marie	10/01/1795	P
MATHIEU René	MANCHINAL Léonarde	11/02/1749	M
MATHIEU Sylvestre	MAROT Marguerite	29/07/1705	M
MATHIEU ? Catherine	PENOT Pierre	04/03/1726	C
MATHIEUX François	DARDANT Jeanne	16/03/1795	P
MAUGOUMARD Jean	PEYRIN Françoise	07/02/1792	M
MAYERAS (DE) Pétronille	ROUMILHAC (DE) François	24/09/1742	C
MAZEIRAUD Marie	DUBOIS Guillaume	29/01/1799	M
MEILHAUD Jean	DE ROUMILHAT Catherine	17/01/1786	M
MEILHAUD Léonard	FAUVET Françoise	09/02/1751	M
MEILHAUD Léonard	FAUVET Françoise	28/01/1749	M
MEILLAUD Léonarde	ROUMILHAC (DE) Léonard	29/09/1767	M
MEILLAUD Marguerite	BARITEAUD Jean	10/02/1777	M
MEILLOT Jean	LEGROS Isabelle	29/01/1799	M
MEIRAT Jean	LETHER Marie	12/04/1774	M
MELIAUD Jean	GAFFARY Jeanne	24/01/1758	M
MELIOT Jean	FORANT Marie	17/11/1761	M
MELLIAUD Catherine	ROZIER Jacques	11/02/1793	M
MERCIER Léonarde	LACOTE Jean	09/01/1745	C
MERIGOT Anne	LEYTER Joseph	24/11/1706	M
MERIGOT Etienne	RICOU Marie	08/02/1794	P
MERIGOT Jean	DELAGE Michelle	29/01/1687	M
MERIGOT Jeanne	PENOT Jean	04/02/1744	M
MERIGOT Léonard	NEMOND Catherine	09/02/1751	M
MERIGOT Marguerite	DARDANT Jean	27/02/1775	M
MERIGOT Marguerite	BOULET Jean	01/02/1780	M
MERIGOT Marie	TROBAT Pierre	20/02/1781	M
MERIGOT Marie	DELAGE Jean	02/06/1767	M
MERIGOT Marie	COURTY Jean	24/04/1796	P
MERIGOT Pierre	CHALIVAT Jeanne	26/02/1715	M
MERIGOT Pierre	DE ROUMILHAT Anne	11/02/1771	M
MEYRAT Jean	LEGROS Marguerite	09/01/1747	C
MEYRAT Jean	LEYTERPS Catherine	28/02/1781	M
MEYRAT Pierre	CHALAY Anne	18/07/1799	V
MEYRAU Isabelle	... ...	13/08/1690	M
MEYSONNIER Jacques	MATHIEU Marguerite	08/02/1750	C
MICHAUD François	DE LABUSSIERE Louise	23/01/1731	M
MICHAUD Jean	BOUYER Jeanne	24/01/1769	M
MICHAUD Jean	MAROT Michelle	21/02/1702	M
MICHAUD Pierre	GACON Marie	13/02/1798	M
MICHAUD Pierre	ROUMILHAC Catherine	16/02/1795	M
MICHAUD Valérie	PIAUTEYE François	07/02/1764	M
MICHEAU Madeleine	MATHIEU Jean	31/01/1690	M
MICHEL Anne	DARDANT Blaise	23/03/1802	M
MICHEL Anne	ROUMILHAC Louis	12/08/1743	C
MICHEL Antoine	TOURNOIS Louise	16/02/1745	M
MICHEL François	DUMONT Marie	27/01/1784	M
MICHEL Jeanne	DARDANT Michel	07/02/1785	M
MICHEL Jeanne	ROUX Jean	02/03/1778	M
MICHEL Marie	MORTEGOUTE Pierre	27/02/1786	M
MICHEL Marie	BONNET François	31/05/1779	M
MICHEL Pierre	DE ROUMILHAC Marguerite	23/12/1795	M
MICHEL Pierre	BILLIAR Françoise	14/07/1699	M
MICHEL Pierre	DESROZIERS Mathurine	28/01/1755	M
MICHEL Sébastien	PINARD Léonarde	12/08/1782	M
MICHEL Sébastien	DARDANT Françoise	16/01/1769	M

Nom prénom époux/épouse	Nom prénom conjoint	Date acte	Acte
MICHELE Thyrse	DARDANT Jeanne	16/06/1716	M
MICHELET Jean	BAGROS Anne	10/02/1784	M
MICHELET Louis	RICOU Léonarde	16/08/1706	M
MICHELET Marie	CHAUMET Jean	11/09/1793	M
MICHELET Pierre	DELHOUME Jeanne	13/01/1742	C
MICHELLET François	FAURE Marie	15/02/1757	M
MICHELLET Marie	PALOT Laurent	28/04/1798	P
MICHELLET Marie	DELAGE Jean	07/01/1744	M
MICHELLET Valérie	LACHEISE Joseph	09/01/1802	M
MINGAUD Antoine	DELAGE Catherine	17/01/1702	M
MINGAUD Antoine	DE NOUVELLE Madeleine	28/04/1687	M
MINORET Françoise	BARITAUD Michel	19/11/1754	M
MINORET Jacques	DESEGAUX Marie	16/06/1721	M
MINORET Jeanne	LACORIERE (DE) Jean	24/02/1716	M
MINORET Jeanne	TROBAT Jacques	05/02/1725	M
MINORET Léonard	RIGAUD Marguerite	27/06/1746	M
MINORET Madeleine	FAYAUD Léonard	13/11/1753	M
MINORET Marie	GAUCHOU Joseph	08/01/1756	M
MINORET Marie	LASALLE (DE) Pierre	31/01/1769	M
MINORET Marie	RIGAUD Jean	27/06/1746	M
MINORET Pierre	LAMARSAUDE Madeleine	25/02/1783	M
MINORET Pierre	DUMOND Madeleine	16/06/1721	M
MINORET Pierre	DE LAVOUX Gabrielle	30/01/1691	M
MINOYE Marguerite	RIVAILHE Barthélémy	24/01/1737	C
MOMMAUD (DE) Madeleine	DUFIN Léonard	05/03/1753	C
MONCOUR (DE) Jacques	BONET Marie	21/01/1744	M
MONCOUR (DE) Pierre	TROUBAT Madeleine	19/01/1693	M
MONCOUR (DE) Valérie	FAURE Antoine	30/01/1731	M
MONCOURT Marie	BLANCHET Jacques	01/02/1695	M
MONCOURT (DE) Marie	COURCELLE André	25/10/1729	M
MONDAIN Jeanne	DARDANT Pierre	19/05/1752	C
MONDAIN DE MONTOTRE Joseph	DE MARANS DE MONTRU Marie-Anne	29/08/1730	C
MONIER Anne	LAFLEUR Joseph	29/04/1799	M
MONJOUY Louise	LETHER Jean	28/10/1760	M
MONSAC Marguerite	PENOT Jean	07/02/1797	M
MONSAC Marguerite	BILLYAIRE Pierre	24/01/1792	M
MONSAC (DE) Catherine	GUILHON Antoine	04/07/1690	M
MONSAC (DE) Françoise	PEITAVI Pierre	02/03/1767	M
MONSAC (DE) Françoise	TRICAUD Christophe	27/01/1756	M
MONSAC (DE) Françoise	MOURGAUD Simon	18/02/1765	M
MONSAC (DE) Jacques	CHARLES Marie	13/02/1732	M
MONSAC (DE) Jean	ROUDEAU Catherine	24/01/1736	M
MONSAC (DE) Jean	TRICAUD Françoise	11/02/1754	M
MONSAC (DE) Jean	DEGAY Catherine	16/02/1762	M
MONSAC (DE) Jean	VIGNAU Jeanne	17/02/1727	C
MONSAC (DE) Jean	VILLAUD Léonarde	15/09/1783	M
MONSAC (DE) Jeanne	TRICAUD Jean	27/01/1756	M
MONSAC (DE) Marie	LEYTHER Jean	31/08/1688	M
MONSAC (DE) Marie	MOURGAUD Michel	06/02/1776	M
MONSAT (DE) Françoise	MATHIEU Pierre	18/02/1727	M
MONSAT (DE) Guillaume	VIGNAU Françoise	15/01/1731	C
MONSAT (DE) Jacques	DE ROUMILLAT Marie	04/07/1724	M
MONTCOUR (DE) Jeanne	DOUCET Léonard	09/02/1751	M
MONTCOURT (DE) Françoise	LABUSSIERE (DE) Léonard	22/02/1724	M
MONTCOURT (DE) Jacques	RIFAU Valérie	19/01/1717	M
MONTCOURT (DE) Joseph	BONET Valérie	03/02/1750	M
MONTCOURT (DE) Marie	COSSE Jean	01/02/1717	M
MONTMAUD (DE) Joseph	LEBOIS Marie	05/03/1764	M
MONTMEAU Sylvain	DELHOUME Marie	13/02/1752	C
MONTSAC (DE) François	DUTEIL Madeleine	27/02/1753	M
MORAUD Léonarde	DELAGE René	05/02/1720	C
MORAUD Pierre	DE BAGROS Anne	02/02/1750	C

Nom prénom époux/épouse	Nom prénom conjoint	Date acte	Acte
MORAUD Pierre	DE BAGROS Marie	02/02/1750	C
MORAUX Etienne	LASALLE Catherine	20/01/1794	M
MOREAU Antoine	DAVID Léonarde	21/01/1740	M
MOREAU Catherine	LASALLE (DE) Pierre	01/02/1723	M
MOREAU Catherine	PAPON Michel	11/02/1760	C
MOREAU François	DE LALANDE Léonarde	04/02/1721	M
MOREAU Gilbert	GUILMOT Marie	07/12/1794	M
MOREAU Guillaume	NIZARD Renée	30/01/1741	C
MOREAU Jean	RHODIER/RODIER Léonarde	15/02/1790	M
MOREAU Jean	CASILLAC Jeanne	12/10/1794	M
MOREAU Jean	PETIT Jeanne	07/02/1764	M
MOREAU Jean	LUCAS Marie	29/06/1762	M
MOREAU Jean-Baptiste	DUPEUX Marie	10/02/1801	M
MOREAU Jeanne	LASALLE Jean	17/02/1784	M
MOREAU Léonard	DARDANT Catherine	13/02/1729	C
MOREAU Léonard	LUCAS Marie	07/12/1794	M
MOREAU Léonarde	GUIMBAR François	20/04/1784	M
MOREAU Louise	DECRESSAT Honoré	13/02/1736	M
MOREAU Madeleine	LESPERAS (DE) Léonard	15/02/1724	M
MOREAU Marguerite	BLANC Laurent	16/01/1758	C
MOREAU Marie	DAVID Pierre	11/05/1792	M
MOREAU Marie	FAURAND Pierre	29/01/1799	M
MOREAU Marie	BOYER Pierre	19/01/1799	M
MOREAU Marie	SAVIGNAC Jacques	27/01/1761	M
MOREAU Marie	ROUMILHAC (DE) Jean	08/01/1757	C
MOREAU Marie	ROUMILHAC (DE) Jean	09/02/1779	M
MOREAU Marie	PETIT François	29/01/1759	C
MOREAU Marie	ROUMILHAC François	06/02/1798	M
MOREAU Pierre	LALU Jeanne	04/02/1777	M
MOREAU Pierre	DEMOULINS Louise	31/12/1799	M
MOREAU Pierre	DARDAN Anne	22/02/1740	C
MOREAU Pierre	LAGEDAMONT Catherine	12/04/1790	M
MOREAU Pierre	PAQUET Marie	01/02/1757	C
MOREAU Valérie	PAQUET Pierre	10/02/1767	M
MOREAUD Antoine	LETERRE Léonarde	29/01/1799	M
MOREAUD Marie	DOUCET René	06/02/1769	M
MOREAUX Anne	DAVID Léonard	13/02/1753	M
MOREAUX Pierre	FAUVET Jeanne	05/03/1753	M
MORGAUD François	DELAGE Madeleine	22/08/1786	M
MORGAUD Marguerite	ROUX François	12/02/1798	P
MORGAUD Marie	DARDANT Jean	22/01/1788	M
MORGEAUD Marie	PINARD Pierre	30/06/1801	M
MORRAU Valérie	JABAU Léonard	27/01/1688	M
MORTEGOUTE Anne	COURTY Jean	04/02/1687	M
MORTEGOUTE Jean	RODIER Anne	10/07/1764	M
MORTEGOUTE Jeanne	MAROT Jean	31/01/1702	M
MORTEGOUTE Jeanne	D... Pierre	24/10/1690	M
MORTEGOUTE Léonard	MATHIEU Marguerite	04/02/1766	M
MORTEGOUTE Madeleine	RIFAU Jean	14/01/1721	M
MORTEGOUTE Pierre	DE LAPEIRAS Jeanne	12/08/1698	M
MORTEGOUTE Pierre	DARDANT Renée	25/02/1727	M
MORTEGOUTE Pierre	MICHEL Marie	27/02/1786	M
MORTEGOUTE Renée	NIZARD Jean	28/01/1698	M
MORTEGOUTTE Antoinette	PAQUET Gabriel	10/01/1758	M
MORTEGOUTTE François	NISARD Renée	25/09/1730	M
MORTEGOUTTE Jeanne	TROBAT Martin	05/05/1761	M
MORTEGOUTTE Marie	BOIROUX Jacques	15/04/1766	M
MORTEGOUTTE Pierre	BONNET Madeleine	12/02/1737	M
MORTEGOUTTE Pierre	ROUX Anne	05/05/1761	M
MORTEGOUTTE René	GRELIERE Marie	31/08/1734	M
MOSNIER Anne	BASTIDE Pierre	22/11/1735	M
MOSNIER Anne	VINCENDON Simon	23/07/1748	M

Nom prénom époux/épouse	Nom prénom conjoint	Date acte	Acte
MOSNIER Anne	ROUMILHAC (DE) Antoine	08/11/1706	M
MOSNIER Anne	LAFLEUR François	08/02/1763	M
MOSNIER Anne	VACHERIE Mathurin	18/02/1799	M
MOSNIER François	DE ROUMILHAC Catherine	09/05/1758	M
MOSNIER François	CLOCHER Catherine	28/09/1716	C
MOSNIER Léonard	RIVAILHE Anne	22/11/1740	M
MOSNIER Marie	ALALAY Joseph	12/02/1725	M
MOSNIER Marie	RIVAILHE Jean-Baptiste	22/11/1740	M
MOSNIER René	DE ROUMILHAC Jeanne	24/02/1756	M
MOSNIER Suzanne	PAPY Jean	09/02/1733	F
MOSNIER Théobald	BOUCQUET JOLINIERE Catherine	10/03/1799	M
MOSNIER LAFORGE François	VIDARD Dorothée	05/05/1797	P
MOURAUD (DU) Marguerite	DUCLOU François	03/05/1718	C
MOUREAU Madeleine	DUTEIL Sulpice	09/02/1706	M
MOURGAUD Jean	CERTOU Marie	11/02/1782	M
MOURGAUD Léonard	MAROT Anne	28/10/1793	M
MOURGAUD Michel	DE MONSAC Marie	06/02/1776	M
MOURGAUD Simon	DE MONSAC Françoise	18/02/1765	M
MOUSSIGNON Françoise	LAVOUX Pierre	07/11/1797	M
MOUSSIGNON Jeanne	RIVIER Simon	19/01/1799	M
MUSNIER Anne	NOUHAUT François	12/01/1734	M
NADAU Joseph	DUPARQUET Marie	09/05/1797	M
NARDOUT Léonard	VILLAUD Marie	22/11/1736	M
NAYMOND François	PIAUTEY Anne	11/02/1738	M
NAYMOND Pierre	DE BAGROS Léonarde	06/02/1703	M
NAYRAUD Françoise	BOULET Martial	04/02/1704	M
NEGRIER Antoine	MALLEBAY Marie	07/01/1777	M
NEGRIER Pierre	CHALIVAT Anne	29/01/1799	M
NEIMONT Marguerite	FILIOU François	04/03/1726	M
NEIRAT Jacques	DE ROUMILHAC Marie	24/02/1778	M
NEMOND Catherine	MERIGOT Léonard	09/02/1751	M
NEMOND Léonarde	BOUTOT Fiacre	28/02/1729	C
NESMOND Anne	RICOUX Pierre	16/01/1742	M
NESMOND Jean	BOUEROUX Marie	13/02/1753	M
NESMOND Léonarde	DINTRAS Martial	06/02/1769	M
NESMOND Marie	PETIT MANIEUX (DU) François	05/02/1793	M
NESMOND Pierre	BOUTOT Léonarde	08/02/1724	M
NEYMOND Anne	COQUARD Jean	03/02/1779	M
NEYMOND Anne	MAROT François	20/06/1753	M
NEYMOND Catherine	DELAGE Pierre	26/02/1743	M
NEYMOND Jean	MATHIEU Catherine	14/02/1722	M
NEYMOND Jeanne	COURTY Jean	25/08/1732	C
NEYMOND Martial	SIMONET Marie	04/02/1765	C
NEYRAUD Léonarde	PETIT Jean	12/02/1697	M
NEYRAUD Léonarde	GABAUD Pierre	25/02/1726	C
NICAUD Joseph	CERTOU Jeanne	06/08/1686	M
NISARD Jean	DARDANT Renée	19/01/1717	M
NISARD Jeanne	GACON Jean	12/02/1720	M
NISARD Jeanne	BOSMORD Maximin	04/02/1732	C
NISARD Michel	LARCHER Léonarde	12/02/1725	C
NISARD Renée	MORTEGOUTTE François	25/09/1730	M
NISARD Renée	BASTIER Jean	17/02/1749	M
NIZARD Jean	MORTEGOUTE Renée	28/01/1698	M
NIZARD Jeanne	COQUARD Jean	09/01/1748	M
NIZARD Jeanne	BOURDOLLE Guillaume	12/02/1715	M
NIZARD Jeanne	LACLOSTRE (DE) Pierre	18/01/1695	M
NIZARD Jeanne	GASCON Jean	14/02/1764	M
NIZARD Marie	PAQUET Pierre	18/02/1754	M
NIZARD Pierre	CHOCHAUD Marie	08/01/1757	C
NIZARD Renée	MOREAU Guillaume	30/01/1741	C
NIZARD Valérie	DOUGÉ Martial	06/02/1759	M
NIZART Jeanne	LEYTER Pierre	11/02/1738	M

Nom prénom époux/épouse	Nom prénom conjoint	Date acte	Acte
NOUAUT (DU) Jean	DUMOND Marie	26/06/1719	M
NOUHAUT François	MUSNIER Anne	12/01/1734	M
NOUVELLE (DE) Madeleine	MINGAUD Antoine	28/04/1687	M
OGROS/GROS Anne	RODIER Etienne	30/08/1739	M
OTEFFE Etienne	PETIT Léonarde	30/01/1758	C
PACQUELOT Philippe	MALEBAY Anne	08/06/1802	M
PACQUET Ambroise	PAPARAN Pierre	16/01/1698	M
PACQUET Anne	GENTI Claude	13/02/1703	M
PACQUET Catherine	ETEVE/ETEFFE Jean	20/04/1802	M
PACQUET Etienne	DE BAGROS Catherine	14/02/1702	M
PACQUET Léonard	DELHOUME Marguerite	20/02/1703	M
PAILLE Jean	BARTHE Marie	05/09/1717	C
PAILLER François	DECRESSAC Marie	10/02/1781	M
PAILLER Martiale	CATHELIT Maurice	10/05/1800	M
PAILLER Pierre	CHARLE Madeleine	14/01/1738	M
PAILLER Simon	DE ROUMILHAC Marie	16/05/1752	M
PAILLOU Marie	RICOU Pierre	22/02/1729	M
PAILLOU Marie	LOUMAUVAS/LEMAUVAIS Martial	09/01/1720	M
PAILLOUX Jacques	DE BAGROS Catherine	26/01/1700	M
PAITAVY/PEYTAVY Anne	COURMELAUD Jean	29/02/1764	M
PALIÉ Pierre	DENIS Anne	03/06/1722	M
PALIER Anne	PAQUET Léonard	01/02/1742	C
PALIER Gaspard	FAUCHER Jeanne	26/02/1759	C
PALLIER Jean	MAROT Anne	21/09/1745	M
PALLIER Jean	DUTEIL Catherine	25/01/1757	M
PALLIER Joseph	BOIROU Marie	27/02/1786	M
PALLIER Marie	DUNAUD François	15/02/1745	C
PALLIER Marie	LAVOUX (DE) Gabriel	06/02/1758	C
PALLIER Martial	BERRY Madeleine	13/08/1743	M
PALLIER Martial	CARMAZAT Marie	08/07/1751	M
PALLIER Pierre	COURCELLE Anne	04/04/1758	M
PALLIER Simon	FAYAU Anne	10/02/1784	M
PALLOT Gabriel	BONNIN Léonarde	04/02/1710	M
PALOT François	POMIER Marie	02/02/1795	M
PALOT Joseph	CHALIVAT Marie	27/01/1793	P
PALOT Laurent	MICHELLET Marie	28/04/1798	P
PALOT Pétronille	MAROT François	07/11/1741	M
PALOT Pierre	BLOIS Anne	23/01/1798	M
PAPARAN Joseph	FAUVET Jeanne	05/11/1743	M
PAPARAN Pierre	PACQUET Ambroise	16/01/1698	M
PAPARAND Anne	LUCAS Léonard	07/02/1719	M
PAPARAND François	FAUVET Anne	15/02/1718	M
PAPARANT Catherine	DARDANT Mathurin	10/06/1766	M
PAPARANT François	DE LACLOSTRE Françoise	10/01/1729	M
PAPON François	COURDEAU Marie	21/05/1753	M
PAPON Jean	MALLEBAY Catherine	23/01/1759	M
PAPON Marguerite	MALBAY Jean	15/02/1745	C
PAPON Marguerite	ROUMILHAC (DE) Léonard	27/01/1761	M
PAPON Michel	MOREAU Catherine	11/02/1760	C
PAPON Sylvain	JOURDANEAU Anne	07/12/1791	M
PAPY Jean	MOSNIER Suzanne	09/02/1733	F
PAQUET Anne	BONNET Joseph	12/02/1722	M
PAQUET Anne	DESAFFIS Léonard	05/02/1754	M
PAQUET Anne	FAURE Jean	03/02/1735	M
PAQUET Anne	MAROT Jean	01/02/1751	M
PAQUET Catherine	DOULCET Léonard	09/04/1799	M
PAQUET Catherine	RIFFAUD Joseph	11/11/1760	M
PAQUET Catherine	DECRESSAT Pierre	14/01/1749	M
PAQUET Catherine	POUPI Mathurin	08/01/1794	M
PAQUET Catherine	DUPEYROU Léonard	19/01/1756	C
PAQUET Catherine	BALIFAUD Léonard	19/02/1800	M
PAQUET Catherine	DOUCET Michel	06/02/1758	C

Nom prénom époux/épouse	Nom prénom conjoint	Date acte	Acte
PAQUET Catherine	GILLET Jean	30/01/1748	M
PAQUET Charlotte	RIFFAUD Jean	17/02/1749	M
PAQUET François	COUTI Marie	06/02/1776	M
PAQUET François	DUTEIL Marie	13/02/1781	M
PAQUET François	BOIROUX Françoise	04/02/1788	M
PAQUET François	COURCELLE Anne	14/02/1763	M
PAQUET François	FAURAND Léonarde	12/02/1732	M
PAQUET François	MALLEBAI Anne	24/01/1786	M
PAQUET François	CHAPEAU Catherine	15/01/1720	M
PAQUET François	LUCAS Marie	12/02/1743	C
PAQUET Françoise	BAIRAUD Simon	31/07/1781	M
PAQUET Gabriel	MORTEGOUTTE Antoinette	10/01/1758	M
PAQUET Gilbert	FAUVET Anne	05/02/1715	M
PAQUET Gilbert	LAGRANGE Catherine	20/02/1743	M
PAQUET Guillaume	DARDANT Marie	22/02/1729	M
PAQUET Jean	ROUMILHAT Léonarde	10/02/1789	M
PAQUET Jean	PIAUTEY Marguerite	15/02/1757	C
PAQUET Jean	DE BUCHEUIL Léonarde	11/02/1744	M
PAQUET Jean	GAUCHOU Marie	20/02/1781	M
PAQUET Jean	MATHIEU Madeleine	07/02/1747	M
PAQUET Jean	BOUTOT Elisabeth	06/05/1726	C
PAQUET Jeanne	RODHIER Martial	12/02/1714	M
PAQUET Jeanne	BRUNETAUD Martial	15/01/1754	M
PAQUET Léonard	LASALLE Jeanne	22/01/1782	M
PAQUET Léonard	PETIT Jeanne	12/01/1751	C
PAQUET Léonard	LETHER Madeleine	25/01/1785	M
PAQUET Léonard	DELAGE Léonarde	13/01/1756	M
PAQUET Léonard	PALIER Anne	01/02/1742	C
PAQUET Léonard	DECRESSAC Marie	14/01/1749	M
PAQUET Léonard	CHABLARD Catherine	19/02/1776	M
PAQUET Léonard	COUTI Madeleine	11/02/1783	M
PAQUET Léonarde	LASALLE (DE) Jean	27/02/1753	M
PAQUET Marie	BOUYER Pierre	04/02/1766	M
PAQUET Marie	DUTEIL Gabriel	12/02/1741	C
PAQUET Marie	MOREAU Pierre	01/02/1757	C
PAQUET Marie	LEONARD Pierre	20/01/1738	C
PAQUET Marie	FAURE Léonard	28/01/1727	M
PAQUET Marie	BOUYER Jean	04/02/1766	M
PAQUET Marie	MAROT Jean	17/02/1784	M
PAQUET Marie	FAURE Jean	16/03/1731	M
PAQUET Marie	BLANCHET Barthélémy	23/01/1731	M
PAQUET Marie	LETHER/LEITERE Joseph	17/02/1794	M
PAQUET Marie	LEGROS Antoine	17/01/1730	M
PAQUET Marie	CHANTILLIAC (DE) Simon	14/01/1716	M
PAQUET Marie	LAROCHE (DE) Jean	01/02/1785	M
PAQUET Martial	DE LABUSSIERE Jeanne	31/01/1690	M
PAQUET Martial	RICOU Françoise	03/08/1773	M
PAQUET Martial	LARIAUD Léonarde	30/01/1753	M
PAQUET Martial	GAUCHOU Madeleine	25/01/1780	M
PAQUET Michel	LAROCHE Françoise	30/01/1753	M
PAQUET Michelle	DUBOUCHAY Jean	10/04/1742	M
PAQUET Pierre	DEBORD Louise	15/06/1688	M
PAQUET Pierre	BONNET Marie	18/01/1774	M
PAQUET Pierre	PIAUTAY Anne	14/09/1756	M
PAQUET Pierre	NIZARD Marie	18/02/1754	M
PAQUET Pierre	FAURAN Léonarde	03/04/1731	M
PAQUET Pierre	DARDANT Françoise	27/01/1772	M
PAQUET Pierre	MAROT Jacquette	01/03/1745	C
PAQUET Pierre	MOREAU Valérie	10/02/1767	M
PAQUET Pierre	MANVIEL Marie	10/02/1749	C
PAQUET Simon	SAUNIER Jeanne	08/02/1763	M
PAQUET Simon	VAREILLAS Jeanne	25/01/1745	C

Nom prénom époux/épouse	Nom prénom conjoint	Date acte	Acte
PAQUET Simon	DEBORD Jeanne	26/03/1732	M
PAQUET Simone	RILHAC Joseph	08/02/1763	M
PAQUET Simone	BOIROU Jacques	26/09/1730	M
PARET Louis	PIOTAIS Anne	11/08/1750	M
PARFAIT Jean	DE VILLENEUFVE Anne	01/02/1717	C
PARICAUD François	LEBOYX Anne	18/02/1760	C
PASQUET Anne	BOULLET Léonard	27/08/1743	M
PASQUET Antoine	CUGY/LECUGY Léonarde	06/02/1798	M
PASQUET Antoinette	PASQUET Pierre	24/11/1706	M
PASQUET François	LAPIERRE Marie	09/01/1799	M
PASQUET Jean	LAPEIRAS Marie	06/02/1798	M
PASQUET Léonard	JOSNIERE Marguerite	25/01/1707	M
PASQUET Léonard	DARDANT Anne	01/02/1796	M
PASQUET Marie	JOUCQUET/JONCQUET Jean	19/01/1762	M
PASQUET Pierre	PASQUET Antoinette	24/11/1706	M
PASQUET Pierre	DARDANT Marie	25/04/1747	M
PAULIAT Sylvestre	GUIMBARD Jeanne	28/01/1742	C
PEIROT Catherine	LASALLE Martin	09/01/1799	M
PEIROT Michel	DUTEIL Anne	16/02/1767	M
PEITAVI François	BRUNETEAU Marie	19/09/1780	M
PEITAVI Pierre	SIMONET Françoise	31/01/1769	M
PEITAVI Pierre	DE ROUMILHAC Marguerite	23/03/1784	M
PEITAVI Pierre	DE MONSAC Françoise	02/03/1767	M
PEITAVY Jean	MATHIEU Marie	29/01/1799	M
PEITOT Catherine	CHALIVAT Jean	30/01/1769	C
PEITOT Jean	LACHEZE Léonarde	19/01/1799	M
PEITOT Léonarde	CHEROU François	10/02/1777	M
PENELAUD Joseph	VINCENDON Catherine	14/02/1696	M
PENELAUD Léger	DECRESSAT Isabelle	22/02/1751	C
PENIGOT Anne	LESCOUR (DE) Armand	28/01/1687	M
PENOT Catherine	PENOT Pierre	08/01/1795	M
PENOT Catherine	CHALIFOUR Pierre	17/01/1758	M
PENOT Catherine	BONNET François	15/02/1790	M
PENOT Catherine	BERRY Pierre	03/02/1739	M
PENOT Catherine	RICOU François	07/02/1792	M
PENOT François	LUCAS Catherine	11/02/1760	M
PENOT François	BILIAIRE Marie	04/02/1766	M
PENOT Jacques	LAVALETTE Jeanne	05/02/1782	M
PENOT Jacques	GRANGEAUD Anne	25/01/1785	M
PENOT Jacques	DE BUCHEUIL Madeleine	15/02/1735	M
PENOT Jean	MONSAC Marguerite	07/02/1797	M
PENOT Jean	DAVID Marie	12/02/1795	P
PENOT Jean	MERIGOT Jeanne	04/02/1744	M
PENOT Jeanne	PRUGNAUD Jean	28/02/1729	C
PENOT Jeanne	FORGEAU François	13/02/1719	C
PENOT Léonard	BERRY Marie	19/02/1737	M
PENOT Léonard	PERICAUX Anne	18/02/1760	M
PENOT Léonarde	FYAUD Jean	03/02/1796	M
PENOT Léonarde	CHABROL Pierre	03/02/1789	M
PENOT Louis	DELAGE Anne	11/09/1770	M
PENOT Marguerite	BAZENJEAUD Blaise	16/01/1799	P
PENOT Marguerite	RICOU Pierre	12/02/1776	M
PENOT Marguerite	BERRY Pierre	19/01/1799	M
PENOT Marie	DARDANT Etienne	19/01/1799	M
PENOT Marie	PEYNOT/PENOT Jean	28/09/1794	M
PENOT Marie	RIGAUD Joseph	02/11/1797	P
PENOT Pierre	LACLOTRE Catherine	15/02/1779	M
PENOT Pierre	PENOT Catherine	08/01/1795	M
PENOT Pierre	DELAGE Anne	25/01/1774	M
PENOT Pierre	MATHIEU ? Catherine	04/03/1726	C
PERICAT Anne	LASALLE (DE) Gabriel	06/02/1753	M
PERICAT Catherine	BLANCHET François	07/02/1762	C

Nom prénom époux/épouse	Nom prénom conjoint	Date acte	Acte
PERICAT François	COCARD Thérèse	19/01/1695	M
PERICAT François	BOUTOT Madeleine	25/02/1754	M
PERICAT Gabriel	LAITHER Anne	06/02/1753	M
PERICAT Marie	LABUSSIERE (DE) Léonard	01/02/1729	M
PERICAUD Catherine	COURDEAUX Léonard	08/08/1752	M
PERICAUD Jean	DELAGE Madeleine	17/02/1801	M
PERICAUD Jeanne	BOULET François	06/02/1771	M
PERICAUX Anne	PENOT Léonard	18/02/1760	M
PERIÉ Valérie	DELHOMME Joseph	25/02/1726	C
PERIER Joseph	CHARLES Marie	11/02/1737	C
PERIGORD Anne	DUNOUHAUD Jean	28/09/1734	M
PERIGORT Anne	CHARLES Martial	24/02/1727	C
PERINAUD René	DE BERSAC Catherine	01/03/1688	M
PERRAIN Jeanne	BERRY Jean	02/03/1791	M
PERRAUD/PEYROT Pierre	DE CHARZAT Marguerite	19/02/1798	M
PERRHIN Joseph	DE LABUSSIERE Michelle	22/02/1751	M
PERRICAT Thérèse	LAVALETTE (DE) Jean	22/02/1751	M
PERRIN Pierre	DARDANT Elisabeth	28/08/1781	M
PETAVI/PEYTAVY Thyrse	JOUANNAUD Catherine	19/01/1801	M
PETAVY Jean	DE ROUMILHAC Marie	09/01/1799	M
PETIT Anne	BERRI Antoine	10/02/1767	M
PETIT Anne	MARAVEAU François	03/02/1717	C
PETIT Antoine	RIVIER Marie	22/02/1745	C
PETIT François	MOREAU Marie	29/01/1759	C
PETIT Jean	FAURE Jeanne	12/02/1726	M
PETIT Jean	NEYRAUD Léonarde	12/02/1697	M
PETIT Jeanne	PAQUET Léonard	12/01/1751	C
PETIT Jeanne	PEYNON Joseph	11/02/1765	C
PETIT Jeanne	MOREAU Jean	07/02/1764	M
PETIT Joseph	COURCELLE Marguerite	22/02/1773	M
PETIT Léonarde	FAURE Léonard	03/02/1733	M
PETIT Léonarde	OTEFFE Etienne	30/01/1758	C
PETIT Marguerite	LASALLE Pierre	30/12/1798	M
PETIT Marie	ROUX René	18/09/1742	M
PETIT Mathurin	LUCAS Léonarde	22/02/1773	M
PETIT MAGNEUX (DU) Léonard	DUBOIS Catherine	10/02/1779	M
PETIT MANIEUX (DU) Anne	LUCAS François	18/02/1737	C
PETIT MANIEUX (DU) François	NESMOND Marie	05/02/1793	M
PETIT MANIEUX (DU) François	BAGROS Léonarde	05/02/1793	M
PETIT MESURAT (DU) Jacques	DE BAGROS Madeleine	25/04/1724	M
PETO Marie	ROCHE François	06/11/1703	M
PETY Marie	POUPY Jean	28/01/1721	M
PEYNON Joseph	PETIT Jeanne	11/02/1765	C
PEYNOT/PENOT Jean	PENOT Marie	28/09/1794	M
PEYRAU Pierre	DE ROUMILHAT Jeanne	30/07/1715	M
PEYRAUD Antoine	BONNET Marie	11/10/1728	C
PEYRAUD Madeleine	VINCENDON François	12/02/1732	M
PEYRAUD Madeleine	BENOITON Pierre	12/09/1724	M
PEYRICAT Gabriel	SIMONNET Françoise	30/01/1725	M
PEYRICAT Nicolas	DUFIN Anne	04/03/1715	M
PEYRICAUD Martial	LETHER Catherine	29/02/1740	C
PEYRIN Françoise	MAUGOUMARD Jean	07/02/1792	M
PEYROT Marie	LASALLE Martial	30/12/1798	M
PEYTAVI Gabriel	CHASEDENT Marie	16/01/1731	M
PEYTAVI Jean	ACHENI Jeanne	18/09/1707	M
PEYTAVIT Catherine	RODHIER Jacques	09/02/1800	M
PEYTOT André	LABETOULE Marie	16/02/1762	M
PEYTOT Anne	LEYTHER Léonard	15/02/1724	M
PEYTOT Catherine	BONNET Léonard	10/12/1795	M
PEYTOT Françoise	DUPY Jacques	08/02/1798	P
PEYTOT Jean	DARDANT Jeanne	19/02/1719	M
PEYTOT Léonarde	GAROU François	03/02/1733	M

Nom prénom époux/épouse	Nom prénom conjoint	Date acte	Acte
PEYTOT Michel	FREDEYGUE Anne	10/02/1686	M
PEYTOT Pierre	DE ROUMILHAC Léonarde	12/08/1760	M
PIAUFOU (DU) Valérie	DELOUME Laurent	04/07/1741	M
PIAUFOUX (DU) Françoise	SIMOUNET Léonard	03/02/1739	C
PIAUFOUX (DU) Laurent	LENEGRE Léonarde	19/02/1732	M
PIAUFOUX (DU) Madeleine	DELHOUME Pierre	03/02/1756	M
PIAUFOUX (DU) Marguerite	COURSELLE André	09/06/1706	M
PIAUFOUX (DU) Marie	LASPEYRAS Jacques	21/01/1732	C
PIAUFOUX (DU) Valérie	MATHIEU Pierre	17/02/1738	M
PIAUTAY Anne	PAQUET Pierre	14/09/1756	M
PIAUTAY Anne	LAROCHE François	09/01/1799	M
PIAUTAY Jean	DECRESSAC Marie	04/05/1756	M
PIAUTEIX Anne	CHARIEUX Jacques	31/01/1735	C
PIAUTEIX Georges	CHEITY Jeanne	29/01/1799	M
PIAUTEIX Léonard	DE LAROCHE Catherine	12/02/1732	M
PIAUTEIX (DU) Anne	LAROCHE (DE) René	12/02/1732	M
PIAUTEY Anne	BONNET François	13/09/1741	M
PIAUTEY Anne	NAYMOND François	11/02/1738	M
PIAUTEY Léonard	CHARIEU Isabelle	11/02/1732	C
PIAUTEY Léonarde	BALIFAUD Jacques	11/02/1760	M
PIAUTEY Marguerite	PAQUET Jean	15/02/1757	C
PIAUTEY Marie	BALIFAUD Léonard	11/02/1760	M
PIAUTEYE François	MICHAUD Valérie	07/02/1764	M
PICHON Françoise	BERGER Etienne	25/01/1745	C
PICOT Jean	COURSELLE Marie	02/12/1719	M
PICOU Laurent	MAGNON Valérie	10/01/1798	M
PICOU Louis	COUILLAUD Françoise	25/06/1789	M
PICOU Marie	LACHEZE Joseph	08/06/1796	M
PINARD Catherine	JAUGEAS Joseph	16/02/1773	M
PINARD Denis	LEBOURG Valérie	03/02/1778	M
PINARD François	BONNET Marie	11/02/1782	M
PINARD Jacques	DE ROUMILHAC Marie	07/02/1752	C
PINARD Jean	DARDENT Jeanne	04/02/1749	M
PINARD Jean	GRELIERE Françoise	26/02/1795	P
PINARD Jean	DE LABUSSIERE Catherine	10/02/1733	M
PINARD Jeanne	RIVAILHE Jean	27/01/1711	M
PINARD Jeanne	FAURE Jean	07/01/1760	C
PINARD Jeanne	DENIS Etienne	18/10/1725	M
PINARD Léonard	FAUVET Madeleine	30/01/1741	C
PINARD Léonarde	DELHOUME Psalmet	13/02/1747	M
PINARD Léonarde	MICHEL Sébastien	12/08/1782	M
PINARD Léonarde	BASTIEN Jean	29/05/1770	M
PINARD Léonarde	COUCAUD Antoine	15/02/1790	M
PINARD Léonarde	DELHOUSME Antoine	13/02/1770	M
PINARD Léonarde	DARDANT Pierre	30/01/1753	M
PINARD Madeleine	ROUMILHAT (DE) Jacques	03/08/1728	M
PINARD Marguerite	LABUSSIERE (DE) Pierre	08/08/1711	M
PINARD Marie	DECRESSAC Léonard	06/02/1781	M
PINARD Marie	CHALIFOUR Jean	05/02/1777	M
PINARD Mathurin	GUIMBARD Anne	03/02/1756	M
PINARD Michel	LUCAS Marie	29/07/1748	M
PINARD Michel	FAUVET Marie	28/05/1776	M
PINARD Pierre	RUAUD Jeanne	03/02/1749	C
PINARD Pierre	DARDANT Jeanne	13/02/1725	M
PINARD Pierre	MORGEAUD Marie	30/06/1801	M
PINARD René	DE ROUMILHAC Françoise	25/03/1726	M
PINARD René	BORIAT Anne	07/02/1752	C
PINARD Simone	RICOU Denis	01/07/1732	M
PINARD Simone	ACHARIAS Pierre	24/02/1716	M
PINE (DE) Marie	ROUX René	30/07/1696	M
PINIOT Marie	VILLAU Léonard	02/01/1736	C
PINSON François	DE LACLOTRE Marie	25/02/1743	C

Nom prénom époux/épouse	Nom prénom conjoint	Date acte	Acte
PINSON Françoise	LACLOTRE (DE) Jean	25/02/1743	C
PINSON Marguerite	BOISSONEAU Pierre	10/02/1766	M
PINSON Marguerite	BILIAIRE Léonard	19/02/1753	C
PINTAU Jean	COQUARD Marie	01/02/1785	M
PIOFAUX (DU) Marguerite	DARDAN François	07/05/1748	C
PIOTAIS Anne	PARET Louis	11/08/1750	M
PIOTAIX François	CHAMBON Léonarde	28/01/1698	M
PIOTAY Léonarde	FREDAIGUE Martial	30/06/1783	M
PIOUFOU (DU) Madeleine	BAZUJAUD Pierre	03/02/1761	M
PIOUFOUX Jeanne	FAURE Jean	28/08/1696	M
PIOUFOUX (DU) Gaspard	DE LAPEYRAS Anne	28/02/1724	C
PIOUFOUX (DU) Louise	LAPEYRAS Christophe	28/02/1724	C
PIOUFOUX (DU) Pierre	DELHOUME Marie	18/11/1755	M
PIOUFRE Joseph	DESFORGES Marie	09/01/1799	M
PIOUTAIX Léonard	COLLIN Françoise	09/01/1799	M
PIOUTAY Léonard	DE ROUMILHAC Catherine	07/02/1696	M
PIOUTAY Lucie	MAROT Léonard	03/02/1688	M
PIQUET Jean	BERRY Marguerite	01/03/1795	M
PLAGNAUD Anne	COURTY Léonard	24/01/1794	P
PLAIGNAUD Anne	TELIER/TEILLER Jean	06/11/1764	M
PLAIGNAUD Anne	DARDANT François	16/01/1746	C
PLAIGNAUD Antoine	DUBOY Jeanne	21/02/1762	C
PLAIGNAUD Etienne	FRANCIQUET Marie	07/02/1746	C
PLAIGNAUD Guillaume	DARDANT Françoise	11/02/1727	M
PLAIGNAUD Jean	DE LAVALETTE Marguerite	09/02/1738	C
PLAIGNEAU Françoise	BUCHEUIL (DE) François	23/01/1731	M
PLAIGNEAUD Françoise	ROUMILHAC (DE) François	22/06/1750	M
POIFILE Anne	CHARLES Jean	22/01/1709	M
POMIER Anne	RICOUX François	04/11/1751	M
POMIER François	CHALIVAT Anne	09/04/1799	M
POMIER Marie	PALOT François	02/02/1795	M
POMMIER Antoine	ROUX Françoise	03/02/1745	C
POMMIER Catherine	TROBAT Gabriel	27/01/1756	M
POMMIER Françoise	GRAULOU Martial	02/02/1750	C
POMMIER Jean	BONNET Jeanne	14/02/1786	M
POMMIER Jean	POUPY Marie	15/01/1757	C
POMMIER Marie	DUTEIL Jean	29/01/1782	M
POPIN Marie	ROFINIAT Jean	30/09/1694	M
POUILHAT Valérie	BONNET Léonard	15/02/1718	M
POULIA François	SIMONET Anne	08/07/1688	M
POULOT Martial	BUNON/BUNAN Marie	10/02/1688	M
POUPI Joseph	GOUTELARD Valérie	21/02/1764	M
POUPI Marie	BEAUSOLEIL Jean	20/10/1789	M
POUPI Mathurin	PAQUET Catherine	08/01/1794	M
POUPI Mathurin	RICOUX Léonarde	27/01/1777	M
POUPI Pierre	BONNET Léonarde	03/05/1773	M
POUPPI Jean	GRELIERE Marguerite	29/01/1709	M
POUPPI Jeanne	TEXIER André	28/07/1801	P
POUPY Jean	MAROT Léonarde	27/11/1730	M
POUPY Jean	PETY Marie	28/01/1721	M
POUPY Jean	LUCAS Léonarde	26/02/1748	M
POUPY Marie	POMMIER Jean	15/01/1757	C
POUPY Marie	REYMOND René	05/07/1702	M
POUPY Marie	MALE Jean	16/01/1720	M
POURNAIS Mathieu	ALARAINE Catherine	24/04/1720	M
POUYADE Catherine	FAUVET Jean	25/02/1727	C
POYFILE Anne	ROUMILLIAT (DE) Benoît	08/01/1725	M
POYFILE Françoise	TROBAT Pierre	25/01/1701	M
POYFILE Marie	TRICAUD Martin	22/02/1718	M
POYFILLE Jacques	TRILLAUD Catherine	16/04/1703	M
PREVOTE Michelle	BENOITTON Léonard	17/03/1698	M
PRINCIPAUD Madeleine	LAVALETTE Pierre	13/01/1749	C

Nom prénom époux/épouse	Nom prénom conjoint	Date acte	Acte
PROPIN Antoinette	FAURE Jean	30/12/1798	M
PROPIN Jacques	DENIS Madeleine	05/02/1765	M
PROPIN Marie	LACHATRE Léonard	16/02/1795	M
PROUSAT Léonard	CHALIFOURT Marguerite	22/08/1802	M
PROUSAT Mathive	GENDRAUD Michel	19/02/1800	M
PRUGNAUD Françoise	BAGROS Jean	31/03/1801	P
PRUGNAUD Jean	DELHOUME Marie	18/01/1800	P
PRUGNAUD Jean	GIRAUD Renée	07/01/1783	M
PRUGNAUD Jean	PENOT Jeanne	28/02/1729	C
PRUGNAUD Jean	CHAPEAU Catherine	07/02/1729	C
PRUGNAUD Simon	LUCAS Marie	15/02/1729	M
PRUNIAUD Louise	GEANTY François	29/01/1799	M
PUIGRENIER Pierre	GACON Jeanne	01/09/1801	M
PUISGRENIER Jean	BONNET Catherine	29/01/1799	M
RABUREAU Jean	DARDANT Jacquette	03/02/1728	C
RAIMOND Catherine	ROUMILHAC (DE) Léonard	17/01/1769	M
RAIMOND François	DELHOUME Catherine	24/01/1792	M
RAIMOND Jean	DEFAYE Valérie	25/02/1799	P
RAIMOND Jean	CHARIEUX Anne	17/01/1769	M
RAIMOND Jean	ANGEDIEU Catherine	15/02/1734	M
RAIMOND Louise	COURCELLE Léonard	08/07/1788	M
RAIMOND Louise	CHARPANTIER Martial	30/04/1800	M
RAINAUD Anne	DENIS Antoine	29/01/1799	M
RAMAT Léonard	GRANJAUD Léonarde	29/01/1715	M
RAMAT Léonarde	ROUMILHAC (DE) François	08/02/1718	M
RAMAT Marie	ROUMILHAT (DE) Jean	29/01/1715	M
RASTAU Léonard	CHALIVAT Marguerite	17/01/1741	M
RASTAUD Marguerite	BOURDOLLE Mathurin	11/02/1744	M
RASTEAU François	DUMON Michelle	11/01/1695	M
RATAUD Jean	REDON Jeanne	20/04/1800	M
RATAUD Jean	BAURIAUD Jeanne	20/01/1795	M
RATEAU Etienne	REYNAUD Marcelle	28/07/1799	M
RATEAU Jacques	GRANGEAU Jeanne	23/02/1789	M
RATEAU Léonard	LABETOULE Marie	04/02/1777	M
RATEAU Marguerite	LAGORCE (DE) Jean	14/02/1787	M
RATEAU Marguerite	RICOU Barthélémy	26/01/1773	M
RATEAU Marie	ROUMILHAC (DE) Etienne	18/06/1764	M
RATEAU Marie	ROUX François	20/11/1756	M
RATEAU Marie	GRANGEAUD Joseph	06/02/1781	M
RATEAU Marie	LABETOULE Louis	04/02/1777	M
RATEAU Michel	RIVEAU Marie	28/06/1717	M
RATEAUD Anne	JACOB François	13/02/1798	M
RATEAUD Françoise	DOUMAIT Jean	30/03/1799	M
RAYMON Antoine	DE GAFFARY Madeleine	01/03/1745	M
RAYMOND Jean	RICOUX Jeanne	09/01/1799	M
RAYNAUD Marie	VALADON Jean	17/05/1791	M
REBEIRAT Léonard	CLUZEAUD Jeanne	29/01/1799	M
REDON François	BRUN Marie	19/02/1800	M
REDON Jeanne	RATAUD Jean	20/04/1800	M
REIMOND François	LEITHER Catherine	10/02/1767	M
REINAUD Pierre	DE CHARZAT Marie	12/01/1773	M
RELIAT Pierre	BOULLET Léonarde	21/01/1756	M
REYMOND Jacques	DARDAN Marie	26/02/1715	M
REYMOND Jean	VINCENDON Léonarde	06/02/1758	M
REYMOND Jeanne	ANGEDIEU Jean	08/02/1723	M
REYMOND Marie	BOULET Joseph	27/11/1742	M
REYMOND René	POUPY Marie	05/07/1702	M
REYNAUD Jean	BOULET Marie	18/11/1760	M
REYNAUD Jean	LASSALLE Catherine	15/02/1802	M
REYNAUD Jean	MALLEBAY Anne	29/02/1740	M
REYNAUD Jean	GRELIERE Marie	05/06/1741	C
REYNAUD Marcelle	RATEAU Etienne	28/07/1799	M

Nom prénom époux/épouse	Nom prénom conjoint	Date acte	Acte
RHODIER Anne	BERTRAND Pierre	03/02/1778	M
RHODIER Françoise	BOUTOT Antoine	28/02/1696	M
RHODIER Jean	DUBOIS Françoise	18/06/1793	M
RHODIER Jean	RICOUX Marie	18/01/1794	P
RHODIER Léonard	DUBOIS Catherine	01/02/1785	M
RHODIER Marie	BONNET Gabriel	11/02/1716	M
RHODIER Pierre	TROBAT Marie	12/02/1781	M
RHODIER/RODIER Léonarde	MOREAU Jean	15/02/1790	M
RIBIERE Pierre	COURDEAU Marguerite	30/04/1798	M
RICOU Anne	ROUMILHAC (DE) Etienne	16/01/1787	M
RICOU Barthélémy	RATEAU Marguerite	26/01/1773	M
RICOU Denis	PINARD Simone	01/07/1732	M
RICOU Denis	LASALLE Elisabeth	21/01/1783	M
RICOU François	MANCHINAL Marie	04/02/1777	M
RICOU François	COURTI Marie	13/02/1781	M
RICOU François	PENOT Catherine	07/02/1792	M
RICOU Françoise	TROBAT Jacques	17/05/1731	M
RICOU Françoise	PAQUET Martial	03/08/1773	M
RICOU Gabriel	DECRESSAT Renée	19/01/1768	M
RICOU Jean	GUILHOU Marie	17/08/1726	C
RICOU Jean	JACOB Léonarde	26/08/1688	M
RICOU Jean	RICOUX Marie	04/02/1783	M
RICOU Jean	DUTEIL Léonarde	13/02/1781	M
RICOU Jean	DUFIN Marie	12/01/1779	M
RICOU Jeanne	MAROT Pierre	28/05/1771	M
RICOU Joseph	DOUJET Marie	14/04/1728	M
RICOU Léonarde	MICHELET Louis	16/08/1706	M
RICOU Madeleine	LAMARSAUDE (DE) Jean	21/02/1786	M
RICOU Marie	DUBOUCHET Nicolas	29/04/1777	M
RICOU Marie	MERIGOT Etienne	08/02/1794	P
RICOU Marie	CLUZEAU Gabriel	31/05/1734	M
RICOU Marie	DUTEIL Léonard	27/02/1775	M
RICOU Marie	DELHOUME Léonard	14/02/1764	M
RICOU Marie-Anne	GACON Pierre	22/06/1789	M
RICOU Pierre	SOURNAUD Madeleine	08/01/1788	M
RICOU Pierre	LEBOIX Marie	06/11/1775	M
RICOU Pierre	PENOT Marguerite	12/02/1776	M
RICOU Pierre	PAILLOU Marie	22/02/1729	M
RICOU Pierre	SALAUD Catherine	03/05/1775	M
RICOU René	ROUX Françoise	12/01/1717	M
RICOU Simone	GRANJAUD Jean	06/02/1753	M
RICOUT Marie	DUGOT Mathurin	15/02/1795	P
RICOUT Pierre	DE ROUMILHAC Françoise	15/02/1686	M
RICOUX Anne	TROBAT Gabriel	06/02/1776	M
RICOUX Anne	FAYAUD Jean	28/01/1783	M
RICOUX Antoine	DELAGE Gabrielle	11/01/1695	M
RICOUX Antoinette	FAUVET Guy	14/11/1713	M
RICOUX Barthélémy	RICOUX Jeanne	10/02/1789	M
RICOUX Barthélémy	LABETOULE Jeanne	06/02/1758	M
RICOUX Catherine	FAURE Pierre	09/01/1799	M
RICOUX Catherine	LABETOULE Jean	28/01/1754	C
RICOUX Denis	RIFFAUD Marie	26/01/1751	M
RICOUX François	POMIER Anne	04/11/1751	M
RICOUX François	GRILIERE Marie	04/08/1720	C
RICOUX François	VILLEGER Jeanne	15/01/1794	M
RICOUX Françoise	ROUX Elie	11/01/1707	M
RICOUX Françoise	DUGAY Etienne	05/02/1742	C
RICOUX Françoise	ROUX Antoine	08/04/1704	M
RICOUX Gabriel	ROUX Marie	29/01/1799	M
RICOUX Jean	DUPEUX Anne	05/02/1754	M
RICOUX Jean	DELHOUSME Madeleine	16/07/1698	M
RICOUX Jean	MANCHINAL Jeanne	16/01/1731	M

Nom prénom époux/épouse	Nom prénom conjoint	Date acte	Acte
RICOUX Jean	JOUANNAUD Marguerite	25/10/1791	M
RICOUX Jean	CERTOU Marie	13/07/1694	M
RICOUX Jean	CHARLES Léonarde	28/07/1705	M
RICOUX Jean	DE ROUMILHAC Jeanne	11/02/1749	M
RICOUX Jean	CERTHOU Françoise	08/02/1757	M
RICOUX Jeanne	RAYMOND Jean	09/01/1799	M
RICOUX Jeanne	RICOUX Barthélémy	10/02/1789	M
RICOUX Jeanne	GADET François	05/11/1703	M
RICOUX Jeanne	ANGEDIEU Etienne	20/08/1715	M
RICOUX Jeanne	LASALLE (DE) Jean	13/10/1761	M
RICOUX Joseph	DE LACLOTRE Madeleine	17/01/1769	M
RICOUX Joseph	JOUANNAUD Jeanne	31/01/1719	M
RICOUX Léonard	GRELIERE Jeanne	21/02/1757	M
RICOUX Léonarde	GADIFAUD Etienne	23/07/1737	M
RICOUX Léonarde	POUPI Mathurin	27/01/1777	M
RICOUX Madeleine	CERTHOU Claude	08/02/1757	M
RICOUX Madeleine	ROUMILHAC (DE) Michel	02/03/1756	M
RICOUX Marie	GAUCHON Joseph	12/09/1758	M
RICOUX Marie	DUGOT Jean	16/01/1742	M
RICOUX Marie	RHODIER Jean	18/01/1794	P
RICOUX Marie	RICOU Jean	04/02/1783	M
RICOUX Pierre	BIARNAIX Marie	30/05/1763	M
RICOUX Pierre	NESMOND Anne	16/01/1742	M
RICOUX Pierre	MASLE Anne	06/02/1714	M
RICOUX Pierre	GUILLOU Anne	29/01/1737	M
RICOUX Pierre	LENOIR Madeleine	10/02/1789	M
RICOUX Pierre	SOURNAUD Madeleine	23/01/1742	M
RICOUX René	BARIAT Jeanne	03/11/1757	M
RICOUX René	LADAUGE Marie	30/01/1714	M
RICOUX Thérèse	LABETOULE Jean	07/10/1765	M
RIFAU Jacques	BLANCHET Marie	26/01/1717	M
RIFAU Jean	MORTEGOUTE Madeleine	14/01/1721	M
RIFAU Léonard	ROUFFIGNAC Marguerite	12/01/1717	M
RIFAU Valérie	MONTCOURT (DE) Jacques	19/01/1717	M
RIFAUD Catherine	BRUNETAUD René	05/02/1742	M
RIFAUD François	CHARIEUX Elisabeth	05/02/1742	M
RIFAUD François	BONNET Marie	05/05/1722	M
RIFAUD Jean	DELAGE Michelle	15/02/1707	M
RIFAUD Jean	BONNET Marie	21/02/1713	M
RIFAUD Jean	SAUNIER Maurice (sic)	24/02/1724	M
RIFAUD Vincent	BOULET Pétronille	30/08/1740	M
RIFAUX Jean	CLUZEAU Marie	16/02/1762	M
RIFFAUD Anne	GOURSAUD François	05/02/1759	C
RIFFAUD Catherine	ROUMILHAC (DE) Christophe	06/02/1759	M
RIFFAUD François	DESCHAMPS Marie	28/03/1747	C
RIFFAUD François	ROUX Jeanne	10/02/1789	M
RIFFAUD Gabriel	JOHANNAUD Marguerite	12/02/1753	C
RIFFAUD Jacques	DE LAMARSAUDE Charlotte	30/04/1759	M
RIFFAUD Jean	CHALIVAT Marguerite	22/02/1729	M
RIFFAUD Jean	JOLIVET Louise	25/02/1732	C
RIFFAUD Jean	RODIER Jeanne	29/01/1799	M
RIFFAUD Jean	PAQUET Charlotte	17/02/1749	M
RIFFAUD Jean	GRANJAUD Valérie	03/02/1756	M
RIFFAUD Jeanne	DECRESSAC Jean	22/09/1744	M
RIFFAUD Jeanne	VILLENEUVE Jean	20/01/1755	C
RIFFAUD Jeanne	LEGIER Pierre	15/02/1749	C
RIFFAUD Joachim	LABA Marguerite	21/03/1752	C
RIFFAUD Joseph	PAQUET Catherine	11/11/1760	M
RIFFAUD Joseph	DE LASALLE Michelle	09/02/1750	M
RIFFAUD Joseph	JOGEA Marie	26/04/1762	M
RIFFAUD Léonard	BELLAC Marie	29/01/1782	M
RIFFAUD Louise	JOHANNAUD Simon	12/02/1753	C

Nom prénom époux/épouse	Nom prénom conjoint	Date acte	Acte
RIFFAUD Marie	LASALLE Pierre	15/02/1779	M
RIFFAUD Marie	RICOUX Denis	26/01/1751	M
RIFFAUD Marie	MAROT Jean	03/02/1801	M
RIFFAUD Marie	LAMARSAUDE (DE) Jean	06/02/1759	M
RIFFAUD Michel	DE LAPUELLE Madeleine	05/02/1759	C
RIFFAUD Michel	DE ROUMILHAC Anne	13/02/1781	M
RIFFAUD Michel	ETIER Valérie	03/02/1756	M
RIFFAUD Michel	BRUNETAUD Catherine	04/02/1772	M
RIFFAUD Pierre	CERTOUX Françoise	04/04/1769	M
RIFFAUD Pierre	DESROSIERS Françoise	01/02/1751	M
RIFFAUD Pierre	CHARIEU Louise	25/02/1732	C
RIFFAUD Vincent	MASSONEAU Marie	26/04/1762	M
RIGAUD Anne	DUPEUX Pierre	24/01/1794	P
RIGAUD Jean	MINORET Marie	27/06/1746	M
RIGAUD Joseph	PENOT Marie	02/11/1797	P
RIGAUD Marguerite	MINORET Léonard	27/06/1746	M
RIGAUD Marie	COURDEAUD François	01/09/1798	P
RIGAUD Pierre	DE ROUMILHAC Marie	04/02/1744	M
RILHAC Joseph	PAQUET Simone	08/02/1763	M
RILLIER Pierre	ROUMILHAC Jeanne	19/05/1799	M
RIVAILHE Anne	MOSNIER Léonard	22/11/1740	M
RIVAILHE Antoinette	LESCURAS (DE) Jean	14/05/1697	M
RIVAILHE Barthélémy	MINOYE Marguerite	24/01/1737	C
RIVAILHE Jean	PINARD Jeanne	27/01/1711	M
RIVAILHE Jean-Baptiste	LEPARFAIT Anne	10/01/1751	C
RIVAILHE Jean-Baptiste	MOSNIER Marie	22/11/1740	M
RIVAILHE Jeanne	LACOSTE (DE) Jean	14/04/1733	M
RIVAILHE Jeanne	BLAND Martin	06/02/1753	M
RIVAILHE Madeleine	BOULET Joachim	29/01/1737	M
RIVAILHE René	BONNET Jeanne	06/02/1714	M
RIVAILLE Anne	DOUCET Jean	16/02/1694	M
RIVALHE Léonard	DE MARENS Anne	07/06/1712	M
RIVAUX Jacques	MALBET Marie	06/02/1769	M
RIVEAU Marie	RATEAU Michel	28/06/1717	M
RIVIER Anne	LESPIERES Léonard	07/02/1780	M
RIVIER Antoine	DAVID Marie	14/09/1773	M
RIVIER Antoine	COURTY Madeleine	28/02/1729	C
RIVIER Antoine	GROS Marie	15/01/1744	C
RIVIER Barthélémy	CARMASAC Anne	09/02/1750	M
RIVIER Benoît	LASALLE Anne	08/01/1788	M
RIVIER François	CHATENET Marie	30/01/1798	M
RIVIER Jacques	GABAUD Marguerite	06/07/1779	M
RIVIER Jean	COURTY Marie	22/02/1751	C
RIVIER Jean	LETHER Jeanne	22/01/1742	C
RIVIER Marguerite	BOUTINOT Laurent	09/02/1750	M
RIVIER Marie	PETIT Antoine	22/02/1745	C
RIVIER Marie	CHATENET Pierre	30/01/1798	M
RIVIER Martiale	COURTY François	30/01/1741	C
RIVIER Simon	MOUSSIGNON Jeanne	19/01/1799	M
ROBERT François	DOIRAT Martiale	06/02/1698	M
ROBERT Jeanne	COUTY Pierre	05/03/1797	P
ROBIN Catherine	DELHOUME Denis	26/06/1747	C
ROBINEAU Jacques	BOUNIN Catherine	08/02/1751	M
ROCHE François	PETO Marie	06/11/1703	M
ROCHE (DE) Martial	DOUCET Françoise	02/02/1693	M
ROCQ Marie	DARDAN François	07/02/1740	C
RODHIER Anne	SUDROT Léonard	09/02/1800	M
RODHIER François	DUBOIS Catherine	20/11/1798	M
RODHIER François	FAUVET Marie	05/03/1753	M
RODHIER Jacques	PEYTAVIT Catherine	09/02/1800	M
RODHIER Léonard	DELHOUME Louise	31/03/1801	P
RODHIER Marie	DUTHEIL Mathurin	19/01/1799	M

Nom prénom époux/épouse	Nom prénom conjoint	Date acte	Acte
RODHIER Martial	PAQUET Jeanne	12/02/1714	M
RODIÉ Anne	LESTER François	10/01/1758	M
RODIER Anne	MORTEGOUTE Jean	10/07/1764	M
RODIER Anne	CHAUCHEF Barthélémy	21/02/1746	M
RODIER Antoine	BOUTY Jeanne	29/01/1799	M
RODIER Catherine	JOLIVET Gabriel	18/01/1758	M
RODIER Catherine	GENEBRIAS Pierre	29/01/1799	M
RODIER Etienne	DE LABUSSIERE Anne	26/01/1745	M
RODIER Etienne	LEMAUVAIS Catherine	18/08/1710	M
RODIER Etienne	OGROS/GROS Anne	30/08/1739	M
RODIER Etienne	BARGIRON Jeanne	25/04/1730	M
RODIER Jacques	TROBAT Françoise	27/11/1730	M
RODIER Jean	LUCAS Jeanne	21/04/1760	M
RODIER Jean	BLANCHET Anne	05/07/1745	M
RODIER Jean	DARDAN Anne	10/02/1745	M
RODIER Jean	DELHOUME Gabrielle	10/08/1706	M
RODIER Jeanne	RIFFAUD Jean	29/01/1799	M
RODIER Léonard	GRELLIER Madeleine	28/07/1680	M
RODIER Léonard	DE ROUMILHAT Léonarde	25/04/1729	C
RODIER Léonarde	FAUVET Jacques	05/02/1782	M
RODIER Louise	DURAND Jean	22/01/1725	M
RODIER Martiale	ROUMILHAC (DE) Gabriel	10/07/1741	M
ROFFIGNAC (DE) Jean	COUSTIN Marie	06/11/1753	M
ROFFIGNAC (DE) Louise	DOUCET Etienne	01/07/1717	C
ROFFIGNAC (DE) Martial	BOUNIN DE LAVAUDOIS Marie	01/02/1758	M
ROFINIAT Jean	POPIN Marie	30/09/1694	M
ROLIN François	DARDANT Anne	03/02/1750	M
ROSIER Jean	DUBOUCHÉ Marie	08/02/1774	M
ROUDAU Françoise	BOULET Léonard	07/09/1728	M
ROUDAUD Charlotte	FAUVET Etienne	05/02/1687	M
ROUDAUD Françoise	LACLOTRE (DE) Jean	13/04/1738	C
ROUDAUD Léonard	ROUX Marie	29/02/1696	M
ROUDAUD Marguerite	ROUMILLAC (DE) Pierre	29/02/1696	M
ROUDEAU Catherine	MONSAC (DE) Jean	24/01/1736	M
ROUDEAUX Françoise	ROUX Jean	07/02/1690	M
ROUFFIGNAC Barthélémy	VIGNAUD Léonarde	03/02/1738	C
ROUFFIGNAC Marguerite	RIFAU Léonard	12/01/1717	M
ROUFFIGNAT Renée	BRUN René	19/01/1705	M
ROUGERIE Jean	DUNAUD Anne	03/05/1801	M
ROUILHÉ Léonarde	BOULET Clément	12/02/1725	C
ROUILLE Louise	BOULET Gabriel	16/02/1721	C
ROULHE (DU) François	GABAUD Léonarde	26/01/1733	C
ROULLE (DU) Léonard	DE GRIMODIE Simone	12/02/1741	C
ROUMILHA (DE) Jeanne	ROUX Jean	05/03/1680	M
ROUMILHAC Anne	DELHOUME Léonard	19/02/1800	M
ROUMILHAC Anne	MATHIEU François	16/02/1745	M
ROUMILHAC Anne	DUBOIS Gabriel	12/09/1796	M
ROUMILHAC Catherine	MICHAUD Pierre	16/02/1795	M
ROUMILHAC Charles	SAUNIER Marie	29/01/1799	M
ROUMILHAC Etienne	CARMAZAT Anne	22/08/1734	C
ROUMILHAC François	MOREAU Marie	06/02/1798	M
ROUMILHAC François	DUGOT Marie	27/02/1796	P
ROUMILHAC Françoise	COUTY Jean	26/02/1794	M
ROUMILHAC Françoise	GENTI François	07/02/1786	M
ROUMILHAC Gabriel	GIRAUD Marie	17/02/1801	M
ROUMILHAC Jean	DE LAGARDE Marie	18/08/1744	C
ROUMILHAC Jeanne	RILLIER Pierre	19/05/1799	M
ROUMILHAC Louis	MICHEL Anne	12/08/1743	C
ROUMILHAC Madeleine	LEDUC François	22/10/1799	M
ROUMILHAC Marguerite	FREDONNET François	29/01/1799	M
ROUMILHAC Marie	COUTY Léonard	28/06/1802	M
ROUMILHAC Mathurin	GASCON Léonarde	09/01/1799	M

Nom prénom époux/épouse	Nom prénom conjoint	Date acte	Acte
ROUMILHAC (DE) Anne	MARAVAUD Jean	11/01/1774	M
ROUMILHAC (DE) Anne	ROUMILHAC (DE) Simon	20/02/1748	M
ROUMILHAC (DE) Anne	DUPARQUET Mathurin	25/11/1754	M
ROUMILHAC (DE) Anne	BADOU Jacques	13/02/1759	M
ROUMILHAC (DE) Anne	RIFFAUD Michel	13/02/1781	M
ROUMILHAC (DE) Anne	LACLOTRE (DE) René	14/02/1752	M
ROUMILHAC (DE) Anne	ROUX André	20/02/1781	M
ROUMILHAC (DE) Anne	DARDANT Pierre	24/01/1792	M
ROUMILHAC (DE) Anne	GRANJAU Léonard	18/02/1738	M
ROUMILHAC (DE) Anne	COURCELLE Jean	07/09/1772	M
ROUMILHAC (DE) Anne	DAVID Antoine	05/02/1793	M
ROUMILHAC (DE) Anne	GRAULANT/GRANJAUT Pierre	15/02/1718	M
ROUMILHAC (DE) Anne	TROBAT Jean	18/01/1757	M
ROUMILHAC (DE) Anne	BROUSSAUD Jean	21/09/1734	M
ROUMILHAC (DE) Anne	LESTHER François	03/02/1750	M
ROUMILHAC (DE) Anne	JOURDANAUD Jacques	23/11/1728	M
ROUMILHAC (DE) Antoine	MATHIEU Françoise	06/02/1703	M
ROUMILHAC (DE) Antoine	MOSNIER Anne	08/11/1706	M
ROUMILHAC (DE) Antoine	GRELLIER Marie	03/02/1801	M
ROUMILHAC (DE) Catherine	PIOUTAY Léonard	07/02/1696	M
ROUMILHAC (DE) Catherine	MOSNIER François	09/05/1758	M
ROUMILHAC (DE) Catherine	DUBRAC François	25/07/1758	M
ROUMILHAC (DE) Catherine	BALLIFAUD Simon	01/02/1763	M
ROUMILHAC (DE) Catherine	DECRESSAC Pierre	12/06/1781	M
ROUMILHAC (DE) Christophe	DUFIN Léonarde	19/02/1737	M
ROUMILHAC (DE) Christophe	RIFFAUD Catherine	06/02/1759	M
ROUMILHAC (DE) Etienne	RATEAU Marie	18/06/1764	M
ROUMILHAC (DE) Etienne	RICOU Anne	16/01/1787	M
ROUMILHAC (DE) François	VINCENT Marie	15/10/1695	M
ROUMILHAC (DE) François	RAMAT Léonarde	08/02/1718	M
ROUMILHAC (DE) François	DE LABUSSIERE Jeanne	24/05/1735	M
ROUMILHAC (DE) François	PLAIGNEAUD Françoise	22/06/1750	M
ROUMILHAC (DE) François	DE LACLOSTRE Jeanne	09/02/1762	M
ROUMILHAC (DE) François	DECRESSAC Jeanne	25/01/1774	M
ROUMILHAC (DE) François	CACAUD Jeanne	09/02/1716	C
ROUMILHAC (DE) François	SAVOYE Françoise	02/02/1734	C
ROUMILHAC (DE) François	LASPEIRAS Jeanne	13/02/1776	M
ROUMILHAC (DE) François	DE MAYERAS Pétronille	24/09/1742	C
ROUMILHAC (DE) Françoise	ROUMILHAC (DE) Jean	01/03/1756	M
ROUMILHAC (DE) Françoise	BONNET François	15/02/1746	M
ROUMILHAC (DE) Françoise	DELAGE Pierre	18/09/1758	M
ROUMILHAC (DE) Françoise	COUVIDOU Pierre	16/05/1769	M
ROUMILHAC (DE) Françoise	ALALAY Léonard	01/02/1723	M
ROUMILHAC (DE) Françoise	FAUVET François	26/02/1743	M
ROUMILHAC (DE) Françoise	DEBOIS François	01/07/1761	M
ROUMILHAC (DE) Françoise	PINARD René	25/03/1726	M
ROUMILHAC (DE) Françoise	RICOUT Pierre	15/02/1686	M
ROUMILHAC (DE) Françoise	BALIFAUD Pierre	13/01/1756	M
ROUMILHAC (DE) Gabriel	BRUN Catherine	29/01/1731	C
ROUMILHAC (DE) Gabriel	RODIER Martiale	10/07/1741	M
ROUMILHAC (DE) Gaspard	LUCAS Jeanne	01/02/1751	M
ROUMILHAC (DE) Guy	CASSERON Catherine	12/01/1734	M
ROUMILHAC (DE) Jacques	DE ROUMILHAT Marguerite	09/02/1733	C
ROUMILHAC (DE) Jacques	VINCENDON Léonarde	18/10/1699	M
ROUMILHAC (DE) Jean	DE ROUMILHAC Françoise	01/03/1756	M
ROUMILHAC (DE) Jean	DESAFFIX Catherine	07/01/1737	C
ROUMILHAC (DE) Jean	LENOIR Madeleine	24/01/1792	M
ROUMILHAC (DE) Jean	MOREAU Marie	08/01/1757	C
ROUMILHAC (DE) Jean	ACQUARIAS Anne	07/09/1745	M
ROUMILHAC (DE) Jean	MOREAU Marie	09/02/1779	M
ROUMILHAC (DE) Jean	DARDANT Marie	01/09/1801	M
ROUMILHAC (DE) Jean	DUPEUX Anne	18/02/1757	C

Nom prénom époux/épouse	Nom prénom conjoint	Date acte	Acte
ROUMILHAC (DE) Jean	FAUVET Anne	05/03/1753	M
ROUMILHAC (DE) Jean	BLANC Anne	12/06/1781	M
ROUMILHAC (DE) Jean	DENIS Anne	14/01/1772	M
ROUMILHAC (DE) Jean(ne)	FAUVET Léonard	05/09/1701	M
ROUMILHAC (DE) Jeanne	LACROIX (DE) Jacques	15/01/1704	M
ROUMILHAC (DE) Jeanne	BAURIAU Léonard	17/02/1734	M
ROUMILHAC (DE) Jeanne	MOSNIER René	24/02/1756	M
ROUMILHAC (DE) Jeanne	BIARNAY Léonard	26/02/1759	M
ROUMILHAC (DE) Jeanne	LASALLE Pierre	29/01/1754	M
ROUMILHAC (DE) Jeanne	RICOUX Jean	11/02/1749	M
ROUMILHAC (DE) Jeanne	GABILHAUD Jean	09/02/1740	M
ROUMILHAC (DE) Jeanne	LEMARGUE Léonard	27/02/1702	M
ROUMILHAC (DE) Jeanne	DESCHAMPS Joseph	23/01/1759	M
ROUMILHAC (DE) Joseph	FAUVET Léonarde	25/05/1706	M
ROUMILHAC (DE) Joseph	LADOGE Marie	18/02/1765	M
ROUMILHAC (DE) Joseph	DE ROUMILHAC Marie	27/01/1761	M
ROUMILHAC (DE) Laurent	VIGNAUD Catherine	11/02/1715	M
ROUMILHAC (DE) Laurent	DE BERSAC Marie	13/01/1705	M
ROUMILHAC (DE) Léonard	RAIMOND Catherine	17/01/1769	M
ROUMILHAC (DE) Léonard	BOULET Anne	17/01/1758	M
ROUMILHAC (DE) Léonard	MAROT Antoinette	20/06/1719	M
ROUMILHAC (DE) Léonard	ALLALAY Catherine	23/11/1745	M
ROUMILHAC (DE) Léonard	MEILLAUD Léonarde	29/09/1767	M
ROUMILHAC (DE) Léonard	GUIMBARD Jeanne	04/02/1777	M
ROUMILHAC (DE) Léonard	DUPARQUET Madeleine	28/02/1729	M
ROUMILHAC (DE) Léonard	LAGARDE Marie	17/01/1774	M
ROUMILHAC (DE) Léonard	DECRESSAC Anne	24/01/1774	M
ROUMILHAC (DE) Léonard	PAPON Marguerite	27/01/1761	M
ROUMILHAC (DE) Léonard	ALALAY Marie	26/04/1718	M
ROUMILHAC (DE) Léonarde	VILLAUD Jean	01/07/1749	M
ROUMILHAC (DE) Léonarde	GALEYX Gabriel	01/03/1745	M
ROUMILHAC (DE) Léonarde	LAPRAST (DE) Léonard	07/08/1708	M
ROUMILHAC (DE) Léonarde	MATHIEU Léonard	06/02/1703	M
ROUMILHAC (DE) Léonarde	TRICAUD Jean	03/02/1756	M
ROUMILHAC (DE) Léonarde	DARDANT Jean	06/02/1776	M
ROUMILHAC (DE) Léonarde	DARDAN Pierre	12/02/1741	C
ROUMILHAC (DE) Léonarde	DARDANT René	19/01/1707	M
ROUMILHAC (DE) Léonarde	PEYTOT Pierre	12/08/1760	M
ROUMILHAC (DE) Louise	BEILOT Jean	20/02/1735	C
ROUMILHAC (DE) Marguerite	MICHEL Pierre	23/12/1795	M
ROUMILHAC (DE) Marguerite	DARDANT Jean	24/09/1748	M
ROUMILHAC (DE) Marguerite	PEITAVI Pierre	23/03/1784	M
ROUMILHAC (DE) Marguerite	COURDEAU Psalmet	31/01/1736	M
ROUMILHAC (DE) Marguerite	DUPEUX Pierre	11/02/1765	M
ROUMILHAC (DE) Marguerite	BUCHEUIL (DE) René	22/11/1768	M
ROUMILHAC (DE) Marianne	JAROUSSIER Valéry	11/02/1709	M
ROUMILHAC (DE) Marianne	ROUX Jean	13/08/1726	M
ROUMILHAC (DE) Marie	FAURE Jean	05/02/1765	M
ROUMILHAC (DE) Marie	NEIRAT Jacques	24/02/1778	M
ROUMILHAC (DE) Marie	MAROT Léonard	25/11/1755	M
ROUMILHAC (DE) Marie	PAILLER Simon	16/05/1752	M
ROUMILHAC (DE) Marie	PINARD Jacques	07/02/1752	C
ROUMILHAC (DE) Marie	LUCAS Pierre	14/01/1766	M
ROUMILHAC (DE) Marie	TEYTAUD/TEYTOS Jean-Baptiste	17/11/1751	M
ROUMILHAC (DE) Marie	CHAUMEIX Jean	09/11/1784	M
ROUMILHAC (DE) Marie	BORDE Jean	22/02/1718	M
ROUMILHAC (DE) Marie	CHAUCHEF Barthélémy	06/02/1769	M
ROUMILHAC (DE) Marie	FAUVET Jean	21/02/1775	M
ROUMILHAC (DE) Marie	RIGAUD Pierre	04/02/1744	M
ROUMILHAC (DE) Marie	PETAVY Jean	09/01/1799	M
ROUMILHAC (DE) Marie	ROUMILHAC (DE) Joseph	27/01/1761	M
ROUMILHAC (DE) Marie-Thérèse	VINCENDON François	12/02/1781	M

Nom prénom époux/épouse	Nom prénom conjoint	Date acte	Acte
ROUMILHAC (DE) Marie-Thérèse	BOUQUET DE JOLINIERE Théobald	20/11/1770	M
ROUMILHAC (DE) Michel	BONIN Catherine	13/01/1705	M
ROUMILHAC (DE) Michel	RICOUX Madeleine	02/03/1756	M
ROUMILHAC (DE) Pierre	JAMMET Françoise	09/02/1768	M
ROUMILHAC (DE) Pierre	COURTOIS Marguerite	25/02/1783	M
ROUMILHAC (DE) Pierre	BLANT Anne	21/04/1795	M
ROUMILHAC (DE) Pierre	JAROUSSIER Catherine	19/04/1757	M
ROUMILHAC (DE) Pierre	ALLALAY Anne	02/02/1701	M
ROUMILHAC (DE) Pierre	DARDENT Françoise	20/02/1748	M
ROUMILHAC (DE) Pierre	VILAUD Marie	26/02/1753	C
ROUMILHAC (DE) Pierre	GAFARY Anne	17/01/1719	M
ROUMILHAC (DE) Pierre	BATIDE Catherine	16/02/1733	M
ROUMILHAC (DE) Pierre	DE LABUSSIERE Anne	28/02/1729	M
ROUMILHAC (DE) Simon	COURDEAU Marie	13/02/1736	M
ROUMILHAC (DE) Simon	DE ROUMILHAC Anne	20/02/1748	M
ROUMILHAC (DE) Simone	FAURE Jean	07/01/1760	C
ROUMILHAC (DE) Thérèse	LEYCURAS (DE) Jean	28/04/1716	M
ROUMILHAC (DE) Thérèse	MAROT Jean	25/06/1765	M
ROUMILHAC (DE) Valérie	VOISIN Mathieu	09/02/1740	M
ROUMILHAT Jeanne	BLANC Simon	20/05/1788	M
ROUMILHAT Léonarde	PAQUET Jean	10/02/1789	M
ROUMILHAT (DE) Anne	FAUVET François	04/02/1788	M
ROUMILHAT (DE) Anne	MERIGOT Pierre	11/02/1771	M
ROUMILHAT (DE) Anne	TRICAUD Jean	15/02/1729	M
ROUMILHAT (DE) Anne	DECRESSAT Jean	09/02/1730	F
ROUMILHAT (DE) Antoine	DAVID Léonarde	17/02/1733	M
ROUMILHAT (DE) Catherine	MEILHAUD Jean	17/01/1786	M
ROUMILHAT (DE) Etienne	COUVIDOU Marie	04/02/1724	C
ROUMILHAT (DE) François	DECRESSAT Françoise	04/02/1721	M
ROUMILHAT (DE) François	ALLALAY Catherine	16/09/1727	M
ROUMILHAT (DE) Françoise	CLUSEAU Antoine	09/01/1772	M
ROUMILHAT (DE) Françoise	LUCAS Jean	18/02/1721	M
ROUMILHAT (DE) Françoise	LABUSSIERE (DE) François	18/02/1732	C
ROUMILHAT (DE) Gabriel	SAVARD Thérèse	08/07/1719	C
ROUMILHAT (DE) Jacques	PINARD Madeleine	03/08/1728	M
ROUMILHAT (DE) Jacques	LASPEYRAS Françoise	10/02/1722	M
ROUMILHAT (DE) Jean	RAMAT Marie	29/01/1715	M
ROUMILHAT (DE) Jean	FAURAND Jeanne	10/02/1733	M
ROUMILHAT (DE) Jean	BAGROS Anne	31/07/1775	M
ROUMILHAT (DE) Jean	...(omis) Catherine	26/01/1700	M
ROUMILHAT (DE) Jeanne	PEYRAU Pierre	30/07/1715	M
ROUMILHAT (DE) Jeanne	LACOSSE (DE) Martial	25/01/1729	M
ROUMILHAT (DE) Jeanne	LETHER Joseph	18/01/1735	M
ROUMILHAT (DE) Jeanne	LAPEYRAS Christophe	26/07/1719	M
ROUMILHAT (DE) Jeanne	TROUBA François	07/07/1711	M
ROUMILHAT (DE) Léonard	LAROCHE Marguerite	08/02/1724	M
ROUMILHAT (DE) Léonarde	DUTEIL Jacques	12/02/1730	F
ROUMILHAT (DE) Léonarde	LENEGRE François	14/02/1719	M
ROUMILHAT (DE) Léonarde	RODIER Léonard	25/04/1729	C
ROUMILHAT (DE) Louise	VILLAUD Jean-Baptiste	21/02/1786	M
ROUMILHAT (DE) Marguerite	TROBAT Antoine	19/10/1790	M
ROUMILHAT (DE) Marguerite	ROUMILHAC (DE) Jacques	09/02/1733	C
ROUMILHAT (DE) Marie	TROBAT Pierre	01/02/1785	M
ROUMILHAT (DE) Marie	FAUVET Jean	13/01/1733	M
ROUMILHAT (DE) Marie	BARIAT Jean	23/01/1731	M
ROUMILHAT (DE) Renée	DESEGAUX Antoine	14/02/1696	M
ROUMILHAT (DE) Suzanne	BONNET Antoine	03/02/1789	M
ROUMILHIAT (DE) Françoise	GOUTELARD François	14/02/1719	M
ROUMILIAC (DE) Jeanne	MAROT Pierre	13/09/1700	M
ROUMILIAC (DE) Léonard	CHAUCHEF Marguerite	04/07/1690	M
ROUMILIAT (DE) Catherine	DECRESSAC Pierre	18/05/1688	M
ROUMILLAC (DE) Antoine	ACARIAT Anne	07/02/1696	M

Nom prénom époux/épouse	Nom prénom conjoint	Date acte	Acte
ROUMILLAC (DE) François	BERRY Anne	03/10/1700	M
ROUMILLAC (DE) Françoise	DARDENT Léonard	12/11/1686	M
ROUMILLAC (DE) Pierre	ROUDAUD Marguerite	29/02/1696	M
ROUMILLAT (DE) Joseph	DENIS Michelle	29/08/1724	M
ROUMILLAT (DE) Marie	MONSAT (DE) Jacques	04/07/1724	M
ROUMILLAT (DE) Pierre	BERRY Marie	09/11/1694	M
ROUMILLIAC (DE) Marguerite	LACLOTRE (DE) Léonard	14/01/1744	M
ROUMILLIAT (DE) Benoît	POYFILE Anne	08/01/1725	M
ROUSSAT Marie	DUCOURTIEUX François	20/06/1729	C
ROUX André	DE ROUMILHAC Anne	20/02/1781	M
ROUX Anne	MORTEGOUTTE Pierre	05/05/1761	M
ROUX Anne	LARAPT Pierre	16/01/1725	M
ROUX Anne	LAVALETTE (DE) François	05/09/1719	M
ROUX Anne	TROBAT Jean	29/01/1731	M
ROUX Anne	DARDANT Pierre	18/01/1752	M
ROUX Anne	LEYTER Léonard	05/07/1734	M
ROUX Anne	DELHOUME Jean	10/09/1726	M
ROUX Anne	FAURE Pierre	27/02/1696	M
ROUX Anne	MALBAY Jacques	15/02/1791	M
ROUX Antoine	DUNOYER Marie	10/04/1758	C
ROUX Antoine	RICOUX Françoise	08/04/1704	M
ROUX Antoine	DE LACLOTRE Madeleine	27/02/1764	C
ROUX Catherine	ARTAUD Nicolas	29/02/1796	P
ROUX Catherine	GATE Léonard	06/02/1776	M
ROUX Catherine	LEBRAUD Martial	10/02/1795	P
ROUX Elie	RICOUX Françoise	11/01/1707	M
ROUX François	GODIN Jeanne	08/10/1736	C
ROUX François	MORGAUD Marguerite	12/02/1798	P
ROUX François	DE BUCHEUIL Léonarde	07/07/1724	M
ROUX François	GUILON Marie	21/04/1750	M
ROUX François	RATEAU Marie	20/11/1756	M
ROUX François	DELHOUME Léonarde	15/01/1788	M
ROUX François	TROBAT Marie	29/01/1732	M
ROUX Françoise	POMMIER Antoine	03/02/1745	C
ROUX Françoise	ALLIER Michel	11/01/1695	M
ROUX Françoise	RICOU René	12/01/1717	M
ROUX Gabriel	DARDANT Isabelle	05/02/1782	M
ROUX Jacques	MAROT Marguerite	30/04/1765	M
ROUX Jacques	VERNADEAU Marie	29/01/1761	M
ROUX Jean	JARROUSSIER Jeanne	09/02/1698	M
ROUX Jean	ROUDEAUX Françoise	07/02/1690	M
ROUX Jean	CHARLES Jeanne	26/06/1730	M
ROUX Jean	VINCENDON Marie	20/04/1739	M
ROUX Jean	DE ROUMILHAC Marianne	13/08/1726	M
ROUX Jean	DE ROUMILHA Jeanne	05/03/1680	M
ROUX Jean	MICHEL Jeanne	02/03/1778	M
ROUX Jean-Baptiste	COURDEAU Marie	02/12/1794	M
ROUX Jeanne	DUBOIS Gabriel	01/02/1785	M
ROUX Jeanne	RIFFAUD François	10/02/1789	M
ROUX Jeanne	COURCELLE Pierre	10/07/1736	M
ROUX Joseph	MARTIN Marthe	02/08/1735	C
ROUX Joseph	ROUX Marie	03/02/1778	M
ROUX Léonard	BONNET Marie	15/06/1700	M
ROUX Léonard	ALLIER Jeanne	13/07/1680	M
ROUX Léonard	DE LAGRANGE Marie	22/06/1694	M
ROUX Léonard	ANGEDIEU Léonarde	18/06/1742	M
ROUX Léonard	BAUCHENE Suzanne	09/02/1751	C
ROUX Léonard	DUTHEIL Valérie	05/02/1793	M
ROUX Léonarde	FAUVET Jean	09/02/1734	M
ROUX Léonarde	GACON Albert	10/07/1731	M
ROUX Léonarde	LABETOULE (DE) Pierre	29/02/1764	M
ROUX Léonarde	DESMARÉS Gabriel	28/02/1718	M

Nom prénom époux/épouse	Nom prénom conjoint	Date acte	Acte
ROUX Léonarde	COURDAU Jean	26/08/1687	M
ROUX Louis	ALLIER Marguerite	11/01/1695	M
ROUX Madeleine	DUJAI François	07/02/1792	M
ROUX Madeleine	SOURNAUD Laurent	06/02/1776	M
ROUX Marguerite	COURAT Joseph	07/01/1742	C
ROUX Marguerite	DUTHEIL Pierre	08/02/1774	M
ROUX Marguerite	DELAGE Joseph	07/10/1783	M
ROUX Marianne	GACON Gaspard	10/07/1731	M
ROUX Marie	COURDEAU Jean	21/11/1758	M
ROUX Marie	LALANDE Léonard	09/02/1740	M
ROUX Marie	GRILLIERE Antoine	03/02/1767	M
ROUX Marie	DELHOMME Martial	28/01/1721	M
ROUX Marie	BERRY Jean	21/01/1722	M
ROUX Marie	ROUX Joseph	03/02/1778	M
ROUX Marie	BOIMOR Maximin	22/09/1744	M
ROUX Marie	DUPEUX Jean	02/03/1778	M
ROUX Marie	ROUDAUD Léonard	29/02/1696	M
ROUX Marie	VALADE Etienne	04/06/1792	M
ROUX Marie	LAITHER Martial	19/05/1749	M
ROUX Marie	RICOUX Gabriel	29/01/1799	M
ROUX Marie	CERTOU Gabriel	08/02/1752	M
ROUX Marie	DARDANT Antoine	03/02/1728	M
ROUX Marie	LAVOUX (DE) Jean	10/01/1752	M
ROUX Michelle	DEGAY Jean	18/02/1732	C
ROUX Pierre	BLANCHET Françoise	12/02/1755	M
ROUX Pierre	DE LABARDE Mathurine	09/02/1717	M
ROUX Pierre	FAURE Françoise	12/02/1737	M
ROUX Pierre	GADET Anne	06/09/1751	C
ROUX Pierre	BAZENJAUD Madeleine	21/04/1750	M
ROUX René	DE PINE Marie	30/07/1696	M
ROUX René	DUFIN Françoise	18/02/1760	M
ROUX René	PETIT Marie	18/09/1742	M
ROY Jean	TOURNOIS Léonarde	04/02/1754	C
ROZIER Jacques	MELLIAUD Catherine	11/02/1793	M
RUAUD Etienne	DE LAROCHE Françoise	11/01/1729	M
RUAUD Jeanne	PINARD Pierre	03/02/1749	C
SALAGNAT (DE) Isabeau	BUCHEUIL (DE) Guillaume	07/08/1690	M
SALAU Jean	AUFRERE Anne	20/08/1686	M
SALAUD Catherine	VAREILLAS Joseph	14/02/1747	C
SALAUD Catherine	RICOU Pierre	03/05/1775	M
SALAUD François	DARDANT Mathurine	28/01/1755	M
SALESSE Marguerite	FAURE François	26/04/1799	P
SALIGNAC (DE) Françoise	MATHIEU Pierre	11/08/1699	M
SALLAUD Jeanne	TEXIER René	28/09/1784	M
SALLESSE Léonard	DESMARETS Marie	26/05/1767	M
SALOT Catherine	VILLAUD Jean	23/01/1742	M
SALOT Jeanne	DECRESSAT Léonard	18/10/1770	M
SALOT Pierre	DELHOMME Marie	24/02/1716	M
SARE Martin	LEBRIAND Michelle	18/02/1697	M
SARRE Marie	FAURE Léonard	17/06/1731	C
SAULNIER Jeanne	BERRY François	09/01/1798	M
SAULNIER Léonard	LABUSSIERE Jeanne	09/04/1799	M
SAUMAR Pierre	DUMON Madeleine	13/06/1690	M
SAUNIER Jeanne	PAQUET Simon	08/02/1763	M
SAUNIER Marie	ROUMILHAC Charles	29/01/1799	M
SAUNIER Maurice (sic)	RIFAUD Jean	24/02/1724	M
SAUNIER Nicolas	...(trou) Valérie	29/06/1690	M
SAUNIER Pierre	DE LAROCHE Catherine	25/01/1757	M
SAUNIER Pierre	DUTEIL Louise	25/10/1768	M
SAVARD Martial	DE FONTENILLE Catherine	12/02/1753	C
SAVARD Thérèse	ROUMILHAT (DE) Gabriel	08/07/1719	C
SAVIGNAC Jacques	MOREAU Marie	27/01/1761	M

Nom prénom époux/épouse	Nom prénom conjoint	Date acte	Acte
SAVINIAT (DE) Marguerite	MATHIEU Jean	13/08/1680	M
SAVOYE Françoise	ROUMILHAC (DE) François	02/02/1734	C
SEYNAUD Antoine	LEDRUT Marguerite	08/02/1724	M
SIMONE Jeanne	LACLOTRE Jean	07/02/1780	M
SIMONET Anne	POULIA François	08/07/1688	M
SIMONET Catherine	VIGNAUD Léonard	18/01/1757	M
SIMONET Catherine	DESAFFIX Guillaume	09/11/1728	M
SIMONET Françoise	PEITAVI Pierre	31/01/1769	M
SIMONET Françoise	LARAT (DE) Guillaume	31/01/1718	M
SIMONET Jacques	LENEGRE Léonarde	12/01/1740	M
SIMONET Jean	MATHIEU Léonarde	12/02/1720	C
SIMONET Léonard	DENY Marie	30/01/1731	M
SIMONET Marie	NEYMOND Martial	04/02/1765	C
SIMONET Pierre	DE GAFFARY Anne	17/06/1697	M
SIMONET Pierre	GOUTELARD Anne	04/02/1687	M
SIMONNET Catherine	FAUGERAS Michel	12/02/1720	M
SIMONNET Françoise	PEYRICAT Gabriel	30/01/1725	M
SIMONNET Léonarde	DUFIN Jean	17/01/1702	M
SIMOUNET Léonard	DU PIAUFOUX Françoise	03/02/1739	C
SORNEAUX Laurent	DELAGE Claude	06/02/1753	M
SOUILHAC Anne	COURDEAU Léonard	28/12/1735	C
SOURNAUD Laurent	ROUX Madeleine	06/02/1776	M
SOURNAUD Louise	DAUTEIL Jean	17/01/1747	C
SOURNAUD Madeleine	RICOUX Pierre	23/01/1742	M
SOURNAUD Madeleine	RICOU Pierre	08/01/1788	M
SOURNAUD Madeleine	GALEIX Pierre	07/03/1791	M
SOURNAUD Marie	COURMELAUD Louis	26/03/1732	M
SOURNAUD Marie	FAYAUD Pierre	10/04/1800	M
SOURNEAU Jacques	FOVET Catherine	07/09/1711	M
SOURNOS Madeleine	GATÉ Michel	13/01/1756	M
SPITALLIER Marguerite	MALLEBAY Pierre	28/07/1716	M
ST-OUAND (DE) Léonard	DURAND Jeanne	14/02/1702	M
SUDROT Léonard	RODHIER Anne	09/02/1800	M
SYMONET Anne	DUCOURTIEU René	20/02/1691	M
TANTIN Léonarde	DUTRON Léonard	07/02/1740	C
TARDY Anne	VINCENDON François	13/02/1730	C
TEIXIER Anne	LACOSSE (DE) Jean	22/02/1724	M
TEIXIER Anne	LACOSSE (DE) Jean	22/02/1724	M
TELIER/TEILLER Jean	PLAIGNAUD Anne	06/11/1764	M
TELIET Catherine	MAROT René	14/04/1761	M
TERRADE Léonard	ALALAY Marie	08/02/1723	M
TEULLIER Pierre	FAUVET Jeanne	22/02/1751	M
TEXIER André	POUPPI Jeanne	28/07/1801	P
TEXIER Anne	LAROCHE Joseph	04/02/1721	M
TEXIER Anne	BOUTOT Philippe	01/02/1757	M
TEXIER Anne	BRUNETAUD Joseph	25/06/1729	C
TEXIER Jean	DARDANT Françoise	17/02/1722	M
TEXIER Jean	DE BAGROS Anne	28/02/1696	M
TEXIER Jeanne	VINCENDON François	09/02/1740	M
TEXIER Joachim	DE LAROCHE Marie	25/01/1729	M
TEXIER Léonarde	LAROCHE (DE) Jean	27/01/1733	M
TEXIER Léonarde	BALUFAU Louis	11/08/1718	M
TEXIER Léonarde	FAUVET Henry	26/02/1748	M
TEXIER Léonarde	DORIAT Pierre	28/02/1696	M
TEXIER Léonarde	BOUTIN Jean	14/01/1755	M
TEXIER Marie	DUPARQUET Joseph	03/10/1746	C
TEXIER René	SALLAUD Jeanne	28/09/1784	M
TEXIER/TELIER François	FORGEMOL Léonarde	12/09/1755	M
TEYTAUD/TEYTOS Jean-Baptiste	DE ROUMILHAC Marie	17/11/1751	M
THEULIER Catherine	DENIS Jean	28/01/1777	M
THOMAS Catherine	LADAUGE Etienne	04/03/1726	M
THOMAS Léonarde	CERTOUX Jean	09/01/1799	M

Nom prénom époux/épouse	Nom prénom conjoint	Date acte	Acte
THOMAS Louis	MALENCHON Anne	14/02/1695	M
THOMAS Renée	BALIFFAUD Gaspard	13/11/1736	M
THOMAS Renée	CASSERON Léonard	05/02/1715	M
THORIN Marguerite	BERSAC (DE) Léonard	04/09/1694	C
THUILIER Léonard	FILLOUX Marie	19/01/1799	M
TIMONIER Françoise	MALEMANCHE Jean	26/11/1730	C
TORNIEX Marguerite	TROBA François	07/02/1794	P
TOURNOIS Anne	ARDENT Jean	13/06/1715	M
TOURNOIS Bastien	ALAREINE Anne	22/02/1724	M
TOURNOIS Jean	TROBAT Catherine	28/10/1698	M
TOURNOIS Jeanne	GUINGUET Martial	04/02/1687	M
TOURNOIS Léonarde	ROY Jean	04/02/1754	C
TOURNOIS Louise	MICHEL Antoine	16/02/1745	M
TOURNOIS Madeleine	LANDAUD Gabriel	19/01/1750	C
TOURNOIS Marie	DESAFFIS Léonard	19/01/1733	M
TOURNOIS Pierre	VINCENDON Ozane	25/08/1700	M
TOURNOIS Pierre	JOLIET Marie	22/01/1715	M
TOURNOIS Vincent	JACOB Anne	29/01/1798	M
TRAVER Catherine	GUIMBARD Jean	21/02/1797	P
TRAVERT Léonard	DUSECHAUD Françoise	21/10/1798	M
TRAVERT Marguerite	TROBAT Antoine	29/01/1799	M
TRICAUD Antoine	BALIFAUD Jeanne	28/01/1725	C
TRICAUD Christophe	DE MONSAC Françoise	27/01/1756	M
TRICAUD François	DECRESSAC Anne	19/02/1800	M
TRICAUD Françoise	MONSAC (DE) Jean	11/02/1754	M
TRICAUD Françoise	FILIOUX Martial	16/02/1749	C
TRICAUD Jean	DE ROUMILHAT Anne	15/02/1729	M
TRICAUD Jean	DE ROUMILHAC Léonarde	03/02/1756	M
TRICAUD Jean	ACCARIAS Catherine	09/02/1728	M
TRICAUD Jean	DE MONSAC Jeanne	27/01/1756	M
TRICAUD Joseph	DE LAS BARICHAS Catherine	17/11/1789	M
TRICAUD Marie	COURMELOT Jacques	26/02/1759	M
TRICAUD Marie	VAUZELLE Léonard	17/01/1775	M
TRICAUD Martin	POYFILE Marie	22/02/1718	M
TRICAUD Mathieu	DESEGAUX Charlotte	14/01/1725	C
TRICAUD Pierre	DENIS Marguerite	27/02/1713	M
TRICAUD Pierre	DECRESSAT Lucie	06/02/1787	M
TRICAUD Pierre	LEYTER Jeanne	03/11/1762	M
TRICAUD Pierre	DUTHEIL Marguerite	14/02/1797	M
TRICAUD Pierre	DUMOND Marie	28/01/1754	C
TRICAUD René	DARDANT Catherine	27/01/1761	M
TRICHARD Léonard	MATHIEU Elisabeth	10/12/1798	M
TRICHARD Pierre	GRELIER Anne	29/01/1799	M
TRILLAUD Catherine	POYFILLE Jacques	16/04/1703	M
TROBA François	TORNIEX Marguerite	07/02/1794	P
TROBA Jean	BEYLOT Anne	18/11/1793	M
TROBA Jean	VALADE Madeleine	30/01/1794	P
TROBA Léonarde	DELAGE Pierre	18/11/1793	M
TROBAT Anne	LALANDE (DE) Mesmin	22/01/1697	M
TROBAT Antoine	TRAVERT Marguerite	29/01/1799	M
TROBAT Antoine	DE ROUMILHAT Marguerite	19/10/1790	M
TROBAT Catherine	BANIOUX François	19/02/1703	M
TROBAT Catherine	TOURNOIS Jean	28/10/1698	M
TROBAT François	VILLAUT Léonarde	06/06/1769	M
TROBAT Françoise	FAURE Jean	30/10/1719	M
TROBAT Françoise	RODIER Jacques	27/11/1730	M
TROBAT Gabriel	RICOUX Anne	06/02/1776	M
TROBAT Gabriel	POMMIER Catherine	27/01/1756	M
TROBAT Jacques	BERRI Marie	20/09/1751	M
TROBAT Jacques	MARSSAT Catherine	29/01/1799	M
TROBAT Jacques	DE LABUSSIERE Françoise	16/09/1704	M
TROBAT Jacques	DUTHEIL Anne	30/01/1794	P

Nom prénom époux/épouse	Nom prénom conjoint	Date acte	Acte
TROBAT Jacques	MINORET Jeanne	05/02/1725	M
TROBAT Jacques	RICOU Françoise	17/05/1731	M
TROBAT Jacques	DELAGE Léonarde	29/02/1740	M
TROBAT Jean	DE ROUMILHAC Anne	18/01/1757	M
TROBAT Jean	BEULI Jeanne	01/07/1783	M
TROBAT Jean	DESCHAMPS Marie	15/06/1751	C
TROBAT Jean	ROUX Anne	29/01/1731	M
TROBAT Jeanne	LABUSSIERE (DE) Etienne	16/09/1704	M
TROBAT Jeanne	MATHIEU Joseph	02/06/1778	M
TROBAT Léonarde	LEBOURG Jean	13/01/1784	M
TROBAT Marie	RHODIER Pierre	12/02/1781	M
TROBAT Marie	ROUX François	29/01/1732	M
TROBAT Marie	BERRY Pierre	10/12/1722	M
TROBAT Martin	MORTEGOUTTE Jeanne	05/05/1761	M
TROBAT Michelle	FAURE Joseph	14/02/1719	M
TROBAT Pierre	DE ROUMILHAT Marie	01/02/1785	M
TROBAT Pierre	MERIGOT Marie	20/02/1781	M
TROBAT Pierre	JOUANNAUD Marguerite	17/02/1801	M
TROBAT Pierre	POYFILE Françoise	25/01/1701	M
TROBAT Vincent	LACOSSE Jeanne	06/02/1714	M
TROUBA François	DE ROUMILHAT Jeanne	07/07/1711	M
TROUBAT Madeleine	MONCOUR (DE) Pierre	19/01/1693	M
VACHERIE François	DARDANT Catherine	20/11/1769	M
VACHERIE Jeanne	BONNET LABORDERIE François	18/12/1794	M
VACHERIE Mathurin	MOSNIER Anne	18/02/1799	M
VACHERIE Pierre	JAMMET Catherine	06/01/1744	C
VAHILIAS Joseph	BOUTOT/BOULOT Etienne(tte)	11/02/1697	M
VALADE Etienne	ROUX Marie	04/06/1792	M
VALADE Madeleine	TROBA Jean	30/01/1794	P
VALADON Catherine	LANDOU Laurent	15/04/1687	M
VALADON François	BOUTOT Marie	11/02/1801	M
VALADON Jean	RAYNAUD Marie	17/05/1791	M
VALADON Jeanne	MATHIEU François	09/02/1738	M
VALADON Léonarde	GASCON Jean	20/02/1794	P
VALADON Pierre	CHARZAT Marie	17/05/1791	M
VALADOU Marie	DECRESSAT Pierre	04/10/1751	M
VALLADON Jeanne	GRANIAUD François	04/02/1698	M
VARALIAC Jeanne	DUBOUCHET René	11/02/1775	M
VARALIAC Jeanne	DUBOUCHET Nicolas	21/02/1775	M
VAREILLAS Anne	LACLOTRE Jean	08/02/1791	M
VAREILLAS Jeanne	PAQUET Simon	25/01/1745	C
VAREILLAS Joseph	SALAUD Catherine	14/02/1747	C
VAREILLAS Martial	DEGUDE Marie	07/09/1733	C
VAUBOURDOLE (DE) Mathurin	BONNET Madeleine	12/02/1754	M
VAUBOURDOLLE Michel	DARDANT Anne	21/02/1757	M
VAUZELLE Léonard	TRICAUD Marie	17/01/1775	M
VENASSIER Pierre	DARDANT Marie	23/06/1801	M
VERGNAUD Valérie	COUTI Jacques	25/04/1797	M
VERNADAU Catherine	BARUTEAU François	19/07/1718	M
VERNADAUD Jean	MALLEBAY Anne	03/11/1739	M
VERNADAUD Jean	JAROUSSIER Jeanne	19/01/1730	M
VERNADEAU Marie	DUCOURTIEUX Barthélémy	19/02/1776	M
VERNADEAU Marie	FAUVET Léonard	03/02/1767	M
VERNADEAU Marie	FAUVET François	05/03/1696	M
VERNADEAU Marie	ROUX Jacques	29/01/1761	M
VERRAT Pierre	LASVOUX Marie	22/02/1797	M
VIDARD Dorothée	MOSNIER LAFORGE François	05/05/1797	P
VIGNAU Françoise	MONSAT (DE) Guillaume	15/01/1731	C
VIGNAU Jeanne	MONSAC (DE) Jean	17/02/1727	C
VIGNAUD Anne	BAGROS (DE) Jean	26/02/1748	C
VIGNAUD Catherine	GUISSERME Pierre	18/02/1772	M
VIGNAUD Catherine	ROUMILHAC (DE) Laurent	11/02/1715	M

Nom prénom époux/épouse	Nom prénom conjoint	Date acte	Acte
VIGNAUD Fiacre	DEGUDE Marie	28/01/1788	M
VIGNAUD François	DUCLOU Marie	30/10/1741	M
VIGNAUD François	DE LACLOTRE Léonarde	23/01/1754	M
VIGNAUD Françoise	GASCON Jean	31/01/1796	P
VIGNAUD Françoise	BOUTOT Léonard	08/05/1724	C
VIGNAUD Jean	DE BAGROS Catherine	29/01/1748	C
VIGNAUD Jeanne	LABUSSIERE François	25/01/1769	M
VIGNAUD Jeanne	DOYRAT Léonard	19/02/1703	M
VIGNAUD Léonard	SIMONET Catherine	18/01/1757	M
VIGNAUD Léonarde	ROUFFIGNAC Barthélémy	03/02/1738	C
VIGNAUD Marie	BOUTOT Fiacre	05/02/1799	P
VIGNEAUD François	DE BERSAC Marguerite	06/06/1707	M
VILAUD Isabelle	LHEYTER Jean	04/02/1728	M
VILAUD Marie	COURTI Michel	08/11/1751	M
VILAUD Marie	DUTEIL Pierre	06/05/1710	M
VILAUD Marie	ROUMILHAC (DE) Pierre	26/02/1753	C
VILLARD Françoise	LASPEYRAS Jean	12/02/1732	M
VILLAU Antoine	BONNET Thérèse	04/02/1721	M
VILLAU Françoise	VILLELEGER (DE) Mathieu	15/06/1734	M
VILLAU Léonard	PINIOT Marie	02/01/1736	C
VILLAUD Catherine	DELHOUME Etienne	30/01/1703	M
VILLAUD Henry	MACOULAUD Jeanne	04/11/1749	C
VILLAUD Jean	DE ROUMILHAC Léonarde	01/07/1749	M
VILLAUD Jean	LARIOT/LARIAT Léonarde	19/08/1777	M
VILLAUD Jean	SALOT Catherine	23/01/1742	M
VILLAUD Jean	DESAFIE Elisabeth	29/01/1793	M
VILLAUD Jean-Baptiste	DE ROUMILHAT Louise	21/02/1786	M
VILLAUD Léonarde	DARDAN Léonard	21/02/1746	M
VILLAUD Léonarde	MONSAC (DE) Jean	15/09/1783	M
VILLAUD Léonarde	BOULET Joseph	16/02/1700	M
VILLAUD Marie	DARDANT Jean	02/03/1778	M
VILLAUD Marie	NARDOUT Léonard	22/11/1736	M
VILLAUD Marie	JAUGIAS Louis	03/02/1695	M
VILLAUD Pierre	VINCENDON Marie	09/09/1727	C
VILLAUD Pierre	BOULET Jeanne	16/02/1700	M
VILLAUD Simon	BOIROUX Françoise	04/10/1791	M
VILLAUT Léonarde	TROBAT François	06/06/1769	M
VILLEGER Jean	LABETOULLE Marie	18/03/1794	M
VILLEGER Jeanne	RICOUX François	15/01/1794	M
VILLEGER (DE) Antoine	GRANGEAU Anne	29/05/1717	C
VILLEGIER (DE) Jean	MAROT Jeanne	17/06/1755	M
VILLELEGER Catherine	LAVOUX (DE) Gabriel	15/02/1779	M
VILLELEGER (DE) Jean	GRANGEAUD Catherine	13/02/1787	M
VILLELEGER (DE) Marie	GRANGEAU Denis	01/10/1770	M
VILLELEGER (DE) Mathieu	VILLAU Françoise	15/06/1734	M
VILLELEGER (DE) Pierre	GRANGEAU Thérèse	01/10/1770	M
VILLELEGIER Marie	MAROT Pierre	26/04/1756	C
VILLELEGIER (DE) Gabriel	GROS Françoise	23/02/1740	M
VILLEMONNEYX (DE) Marguerite	GADIFAUD Etienne	24/06/1748	C
VILLEMONNOYE Marguerite	CHARPENTIER Joseph	02/04/1737	M
VILLENEUFVE (DE) Anne	PARFAIT Jean	01/02/1717	C
VILLENEUFVE (DE) Jean	BARITAU Simone	05/11/1720	M
VILLENEUVE Jean	RIFFAUD Jeanne	20/01/1755	C
VILLETTE Marguerite	DARDANT Pierre	05/10/1700	M
VINCENDON André	CHADAUD Marguerite	05/02/1737	M
VINCENDON Anne	FAYAUD Léonard	12/06/1759	M
VINCENDON Anne	JAROUSSIER Pierre	10/02/1766	M
VINCENDON Antoine	BLANCHARD Jeanne	06/04/1756	M
VINCENDON Catherine	BUCHEUIL (DE) Jean	09/02/1687	M
VINCENDON Catherine	PENELAUD Joseph	14/02/1696	M
VINCENDON Catherine	DARDANT Joseph	04/02/1721	M
VINCENDON François	DES TEULIERES Françoise	07/02/1744	C

Nom prénom époux/épouse	Nom prénom conjoint	Date acte	Acte
VINCENDON François	PEYRAUD Madeleine	12/02/1732	M
VINCENDON François	TEXIER Jeanne	09/02/1740	M
VINCENDON François	DE ROUMILHAC Marie-Thérèse	12/02/1781	M
VINCENDON François	TARDY Anne	13/02/1730	C
VINCENDON Françoise	LHEYTER Jean	07/08/1730	M
VINCENDON Françoise	DARDAN Pierre	12/02/1715	M
VINCENDON Jacques	LAVALETTE Jeanne	27/02/1726	M
VINCENDON Joseph	DESCHAMPS Marguerite	15/05/1747	C
VINCENDON Joseph	DENIS Anne	02/02/1750	C
VINCENDON Léonard	LEBORLE Rose	15/02/1799	P
VINCENDON Léonarde	LAVALETTE (DE) Pierre	05/02/1737	M
VINCENDON Léonarde	DELOUME Léonard	13/06/1737	M
VINCENDON Léonarde	BONNET Gabriel	06/02/1725	M
VINCENDON Léonarde	REYMOND Jean	06/02/1758	M
VINCENDON Léonarde	DUFIN Pierre	09/04/1720	M
VINCENDON Léonarde	ROUMILHAC (DE) Jacques	18/10/1699	M
VINCENDON Madeleine	DAVID François	24/02/1794	P
VINCENDON Marie	DELHOUME Antoine	06/02/1720	M
VINCENDON Marie	DECRESSAC Pierre	26/06/1719	M
VINCENDON Marie	ROUX Jean	20/04/1739	M
VINCENDON Marie	ACHARIAS Léonard	22/01/1725	M
VINCENDON Marie	BRUNIER Louis	18/06/1753	M
VINCENDON Marie	BANDEL Mathurin	04/02/1744	M
VINCENDON Marie	COURDEAU Léonard	26/08/1800	M
VINCENDON Marie	COURDEAU Jean-Baptiste	11/02/1782	M
VINCENDON Marie	BAGROS (DE) François	18/02/1749	M
VINCENDON Marie	BUCHEUIL (DE) François	01/03/1734	M
VINCENDON Marie	BERTRAND Martial	06/02/1787	M
VINCENDON Marie	VILLAUD Pierre	09/09/1727	C
VINCENDON Ozane	TOURNOIS Pierre	25/08/1700	M
VINCENDON Pierre	JOURDANAUD Catherine	08/02/1751	M
VINCENDON Pierre	DE LEYCURAS Marie	28/04/1716	M
VINCENDON Pierre	BOUNIN Charlotte	11/02/1697	M
VINCENDON Simon	MOSNIER Anne	23/07/1748	M
VINCENDON Thérèse	DARDAN Pierre	14/01/1744	M
VINCENT Jacques	FONTANILLAS Catherine	21/02/1696	M
VINCENT Jean	DE LACOURRIERE Anne	21/02/1696	M
VINCENT Marianne	BONNET Léonard	12/02/1737	M
VINCENT Marie	BONET Antoine	19/02/1754	M
VINCENT Marie	ROUMILHAC (DE) François	15/10/1695	M
VINCENT Pierre	DE LACOURIERE Léonarde	16/01/1703	M
VINGTANS Anne	DENIS Guy	01/07/1680	M
VOISIN Jacques	BONET Marie	21/02/1762	C
VOISIN Mathieu	DE ROUMILHAC Valérie	09/02/1740	M

Quelques statistiques

Actes par jour de semaine

Lundi 674	Mardi 1361	Mercredi 144	Jeudi 76	Vendredi 41	Samedi 75	Dimanche 131

Actes par mois

Janvier 578	Février 1116	Mars 69	Avril 87	Mai 84	Juin 98
Juillet 95	Août 94	Septembre 96	Octobre 62	Novembre 97	Décembre 26

Actes par année

1680 9	1681 0	1682 0	1683 0	1684 0	1685 0	1686 11
1687 18	1688 13	1689 6	1690 20	1691 5	1692 11	1693 5
1694 11	1695 20	1696 24	1697 13	1698 13	1699 5	1700 17
1701 13	1702 20	1703 22	1704 13	1705 11	1706 17	1707 10
1708 11	1709 7	1710 3	1711 6	1712 2	1713 13	1714 11
1715 26	1716 22	1717 26	1718 28	1719 32	1720 20	1721 22
1722 16	1723 18	1724 36	1725 29	1726 22	1727 17	1728 20
1729 36	1730 32	1731 35	1732 31	1733 34	1734 27	1735 25
1736 16	1737 37	1738 26	1739 7	1740 32	1741 21	1742 30
1743 19	1744 31	1745 33	1746 20	1747 14	1748 20	1749 30
1750 30	1751 36	1752 17	1753 43	1754 28	1755 25	1756 35
1757 30	1758 30	1759 30	1760 26	1761 24	1762 25	1763 13
1764 21	1765 22	1766 15	1767 22	1768 13	1769 32	1770 11
1771 9	1772 14	1773 23	1774 19	1775 14	1776 19	1777 27
1778 17	1779 21	1780 11	1781 32	1782 15	1783 16	1784 20
1785 27	1786 25	1787 13	1788 11	1789 15	1790 10	1791 16
1792 18	1793 30	1794 40	1795 26	1796 18	1797 20	1798 47
1799 91	1800 23	1801 25	1802 12			

Répartition des prénoms des époux

Jean	565	Pierre	397	François	302	Léonard	266	Joseph	141
Jacques	107	Gabriel	87	Antoine	76	René	66	Etienne	54
Michel	52	Martial	46	Mathurin	33	Laurent	30	Louis	26
Simon	26	Jean-Baptiste	19	Christophe	18	Denis	18	Guillaume	17
Barthélémy	13	Nicolas	11	Gaspard	11	Henry	10	Vincent	8
André	7	Joachim	7	Martin	7	Claude	6	Fiacre	5
Mathieu	5	Maximin	5	Gilbert	4	Blaise	4	...	4
Sébastien	3	Benoît	3	Psalmet	3	Clément	3	Thyrse	3
Guy	3	Raymond	2	Philippe	2	Charles	2	Sylvain	2
Georges	2	Sylvestre	2	Théobald	2	Mesmin	2	Bonnaventure	1
Albert	1	Maurice	1	Valéry	1	Armand	1	Jeanne	1
Bastien	1	Léger	1	Henri	1	Elie	1	Gélibert	1
Sulpice	1	Thomas	1	Joseph (*)	1	Honoré	1		

Répartition des prénoms des épouses

Marie	600	Anne	373	Jeanne	286	Catherine	278	Françoise	202
Léonarde	197	Marguerite	174	Madeleine	104	Louise	35	Renée	35
Valérie	32	Michelle	24	Thérèse	13	Elisabeth	13	Isabelle	11
Gabrielle	10	Antoinette	10	Simone	10	Jacquette	10	Charlotte	9
Lucie	8	Mathurine	6	Marianne	5	Marie-Anne	5	Martiale	5
Isabeau	4	Pétronille	4	Suzanne	4	Mathive	4	Joséphe	3
Ambroise	3	Peyronne	3	Marcelle	3	Claude	2	Rose	2
Monique	2	Marie-Thérèse	2	Marthe	2	Etienne(tte)	1	Dorothée	1
Ozane	1	Berthe	1	Barbe	1	Anne Barbe	1	Maurice (sic)	1
Andrée	1	Jean(ne)	1						